



АДМИНИСТРАЦИЯ ХОЛМСКОГО МУНИЦИПАЛЬНОГО РАЙОНА
ПОСТАНОВЛЕНИЕ

27.12.2023 № 1082

г. Холм

Об утверждении Порядка списания с балансов получателей средств бюджета муниципального района дебиторской задолженности, безнадежной к взысканию

В соответствии с пунктом 8 решения Думы Холмского муниципального района от 19.12.2022 № 137 «О муниципальном бюджете на 2023 год и на плановый период 2024 и 2025 годов» и в целях упорядочения списания с балансов получателей средств бюджета муниципального района дебиторской задолженности, безнадежной к взысканию, Администрация Холмского муниципального района **ПОСТАНОВЛЯЕТ:**

1. Утвердить прилагаемый Порядок списания с балансов получателей средств бюджета муниципального района дебиторской задолженности, безнадежной к взысканию.

2. Опубликовать постановление в периодическом печатном издании - бюллетене «Вестник» и разместить на официальном сайте Администрации Холмского муниципального района в информационно - телекоммуникационной сети «Интернет».

Глава
муниципального района

В.И.Саляев

УТВЕРЖДЕН
постановлением Администрации
района от 27.12.2023 № 1082

ПОРЯДОК
списания с балансов получателей средств бюджета муниципального района дебиторской задолженности, безнадежной к взысканию

1. Настоящий Порядок разработан в соответствии с пунктом 8 решения Думы Холмского муниципального района от 19.12.2022 № 137 «О муниципальном бюджете на 2023 год и на плановый период 2024 и 2025 годов».

2. В настоящем Порядке используются следующие понятия:

получатель средств бюджета муниципального района - орган местного самоуправления, находящееся в ведении главного распорядителя (распорядителя) средств бюджета муниципального района муниципального казенного учреждения, имеющие право на принятие и (или) исполнение обязательств от имени Холмского муниципального района за счет средств бюджета муниципального района;

дебиторская задолженность - имущественные требования получателя средств бюджета муниципального района к другим лицам, являющимся его должниками;

безнадежная к взысканию дебиторская задолженность:

дебиторская задолженность, по которой истек установленный срок исковой давности;

дебиторская задолженность, образовавшаяся вследствие ликвидации юридического лица;

дебиторская задолженность, возникшая по другим основаниям и невозможная к взысканию в случаях, предусмотренных действующим законодательством Российской Федерации.

3. Дебиторская задолженность, безнадежная к взысканию (далее - дебиторская задолженность), списывается с балансов получателей средств бюджета муниципального района по каждому обязательству в следующем порядке:

на сумму до 100 минимальных размеров оплаты труда - на основании разрешения (приказа) руководителя организации - получателя средств бюджета муниципального района;

на сумму от 100 до 200 минимальных размеров оплаты труда - на основании разрешения (приказа) главного распорядителя средств бюджета муниципального района;

района;

на сумму свыше 200 минимальных размеров оплаты труда и выше - на основании распоряжения Администрации Холмского муниципального района по предложению главного распорядителя средств бюджета муниципального района.

При этом под минимальным размером оплаты труда понимается минимальный размер оплаты труда, применяемый для исчисления платежей по гражданско - правовым обязательствам.

4. Списание дебиторской задолженности производится при наличии следующих оправдательных документов:

документы, подтверждающие возникновение дебиторской задолженности;

акты сверки суммы дебиторской задолженности;

документы, подтверждающие невозможность взыскания дебиторской задолженности.

В качестве документов, подтверждающих невозможность взыскания дебиторской задолженности, представляются:

постановление о возвращении исполнительного документа и акт о невозможности взыскания долга;

подтверждение ликвидации организации;

другие документы, подтверждающие невозможность взыскания долга.



АДМИНИСТРАЦИЯ ХОЛМСКОГО МУНИЦИПАЛЬНОГО РАЙОНА
ПОСТАНОВЛЕНИЕ

28.12.2023 № 1083

г. Холм

О создании комиссии по приватизации муниципального имущества, находящегося в собственности Холмского муниципального района

В соответствии с Федеральным законом от 21.12.2001 № 178-ФЗ «О приватизации государственного и муниципального имущества», постановлением Правительства Российской Федерации от 27.08.2012 № 860 «Об организации и проведении продажи государственного или муниципального имущества в электронной форме», Положением об управлении и распоряжении муниципальным имуществом Холмского муниципального района, утвержденным решением Думы Холмского муниципального района от 25.03.2010 № 406, Администрация Холмского муниципального района **ПОСТАНОВЛЯЕТ:**

1. Создать комиссию по приватизации муниципального имущества, находящегося в собственности Холмского муниципального района.

2. Утвердить прилагаемое Положение о комиссии по приватизации муниципального имущества, находящегося в собственности Холмского муниципального района и её состав.

3. Опубликовать постановление в периодическом печатном издании - бюллетене «Вестник» и разместить на официальном сайте Администрации Холмского муниципального района в информационно - телекоммуникационной сети «Интернет».

Глава
муниципального района

В.И.Саляев

Учредитель:
Дума Холмского муниципального района

Издатель:
Администрация Холмского муниципального района

Адрес издателя: 175270, г.Холм,
площадь Победы,2

Главный редактор: Саляев В.И.
Адрес редакции: 175270, г.Холм, площадь Победы, 2
Тел/факс: 59-252 **E-mail:** adminholm@mail.ru
Интернет-страница газеты: <https://holmadmin.gosuslugi.ru/ofitsialno/dokumenty/byulleten-vestnik/byulleten-vestnik-holmskogo-rayona/>
Тираж: 10 экз.

Номер свидетельства о регистрации, дата регистрации: не требует регистрации на основании ст.12 Закона РФ от 27 декабря 1991 года №2124-1 "О средствах массовой информации"



УТВЕРЖДЕН
постановлением Администрации
района от 28.12.2023 № 1083

Положение о комиссии по приватизации муниципального имущества, находящегося в собственности Холмского муниципального района

1. Основные положения

1.1. Комиссия по приватизации муниципального имущества, находящегося в собственности Холмского муниципального района (далее - Комиссия) создается с целью рассмотрения заявок на участие в аукционе, конкурсе при продаже муниципального имущества путем публичного предложения и без объявления цены (далее - торги), выявления победителей торгов.

1.2. В своей деятельности Комиссия руководствуется Федеральным законом от 21.12.2001 № 178-ФЗ «О приватизации государственного и муниципального имущества» (далее - Федеральный закон о приватизации), постановлением Правительства Российской Федерации от 27.08.2012 № 860 «Об организации и проведении продажи государственного или муниципального имущества в электронной форме», Положением об управлении и распоряжении муниципальным имуществом Холмского муниципального района, утвержденным решением Думы Холмского муниципального района от 25.03.2010 № 406, иными федеральными законами, нормативными правовыми актами Правительства Российской Федерации, иными нормативно-правовыми актами, регулирующими вопросы приватизации муниципального имущества и настоящим Положением.

2. Порядок формирования Комиссии

2.1. Комиссия образуется Администрацией района и состоит из пяти человек, каждый из которых имеет право решающего голоса.

Из числа членов комиссии назначаются председатель Комиссии, заместитель председателя Комиссии и секретарь Комиссии.

2.2. Председатель Комиссии:

- осуществляет общее руководство работой Комиссии;
- председательствует на заседаниях Комиссии;
- открывает и ведет заседания Комиссий, объявляет перерывы;
- объявляет состав Комиссии.

2.3. Заместитель председателя Комиссии в отсутствие председателя Комиссии осуществляет общее руководство Комиссией.

2.4. Секретарь комиссии:

- осуществляет подготовку заседаний Комиссии, включая оформление и рассылку необходимых документов, информирование членов Комиссии по всем вопросам, относящимся к их функциям, в том числе извещает лиц, принимающих участие в работе Комиссии, о времени и месте проведения заседаний не менее чем за два рабочих дня до их начала и обеспечивает членов Комиссии необходимыми материалами;

- оформляет протоколы заседаний Комиссии;

- осуществляет иные действия организационно-технического характера, связанные с работой Комиссии.

2.5. Комиссия является постоянно действующей. Полномочия членов Комиссии прекращаются с момента утверждения нового состава Комиссии.

3. Основные функции Комиссии

Комиссия:
проверяет правильность оформления представленных претендентами документов и определяет их соответствие требованиям законодательства Российской Федерации и перечню, содержащемуся в информационном сообщении о проведении продажи имущества;

принимает по основаниям, установленным Федеральным законом о приватизации, решение о признании претендентов участниками продажи имущества, либо об отказе в допуске к участию в продаже имущества, оформляемое протоколом;

определяет победителя продажи имущества или лицо, признанное единственным участником аукциона, и подписывает протокол об итогах продажи имущества;

составляет протокол о признании торгов несостоявшимися;

осуществляет иные функции, предусмотренные Федеральным законом о приватизации и настоящим Положением.

4. Права и обязанности членов Комиссии

4.1. Члены Комиссии вправе:

- проверять оформление всех документов на предмет их соответствия требованиям законодательства Российской Федерации и информационному сообщению;

- признавать претендентов участниками продажи имущества, либо об отказе в допуске к участию в продаже имущества, оформляемое протоколом;

- определять победителя продажи имущества или лицо, признанное единственным участником аукциона;

- голосовать по вопросам, вынесенным на рассмотрение Комиссии;

- высказывать особое мнение по вопросам, вынесенным на рассмотрение комиссии.

4.2. Члены Комиссии обязаны:

- знать и руководствоваться в своей деятельности требованиями законодательства Российской Федерации о приватизации;

- лично присутствовать на заседаниях Комиссии;

- соблюдать порядок рассмотрения заявок на участие в торгах и отбора Участников торгов;

- не допускать разглашения сведений, ставших им известными в ходе проведения торгов, кроме случаев, прямо предусмотренных законодательством Российской Федерации.

5. Регламент работы Комиссии

5.1. Заседание Комиссии считается правомочным, если на нем присутствует более 50% от общего числа членов Комиссии.

При отсутствии кворума председатель Комиссии либо его заместитель назначает другую дату заседания Комиссии.

5.2. Заседания Комиссии проводятся по мере необходимости.

5.3. Решения Комиссии принимаются простым большинством голосов от числа присутствующих на заседании членов Комиссии и оформляются протоколом. При оформлении протокола мнения членов Комиссии выражаются словами «за», «против». При равенстве голосов голос председателя (в его отсутствие заместителя председателя) является решающим. При голосовании каждый член Комиссии имеет один голос. Голосование осуществляется открыто. Заочное голосование не допускается.

5.4. В случае если члену Комиссии станет известно о нарушении другим членом Комиссии законодательства Российской Федерации в части исполнения функций Комиссии, исходя из целей и задач её создания, он должен письменно сообщить об этом председателю Комиссии в течение одного рабочего дня с момента, когда он узнал о таком нарушении.

5.5. Любые действия (бездействие) Комиссии могут быть обжалованы в порядке, установленном законодательством Российской Федерации,

6. Порядок проведения заседаний Комиссии

6.1. Секретарь Комиссии не позднее, чем за два рабочих дня до дня проведения заседания уведомляет членов Комиссии о дне, времени и месте проведения заседания Комиссии.

6.2. Заседания Комиссии открываются и закрываются председателем Комиссии (в его отсутствие заместителем председателя Комиссии).

6.3. Секретарь Комиссии ведет протоколы заседаний Комиссии.

6.4. Протоколы заседаний Комиссии подписываются всеми членами Комиссии, принявшими участие в заседаниях. Особое мнение членов Комиссии может излагаться в письменном виде и подлежит обязательному приобщению к протоколу заседания Комиссии.

УТВЕРЖДЕН
постановлением Администрации
района от 28.12.2023 № 1083

Состав комиссии по приватизации муниципального имущества, находящегося в собственности Холмского муниципального района

Михайлова В.А.	- заместитель начальника отдела имущественных отношений и земельных вопросов администрации района, председатель комиссии;
Чиркова Т.В.	- начальник отдела экономики и природопользования администрации района, заместитель председателя комиссии;
Быстрова М.И.	- ведущий специалист отдела имущественных отношений и земельных вопросов администрации района, секретарь комиссии.
Члены комиссии:	
Петрова С.П.	- ведущий служащий отдела имущественных отношений и земельных вопросов администрации района;
Пфедфер А.В.	- главный специалист отдела экономики и природопользования администрации района.



АДМИНИСТРАЦИЯ ХОЛМСКОГО МУНИЦИПАЛЬНОГО РАЙОНА ПОСТАНОВЛЕНИЕ

28.12.2023 № 1085

г. Холм

Об утверждении программы «Нулевого травматизма в Администрации Холмского муниципального района на 2024 - 2026 годы»

Руководствуясь Бюджетным кодексом Российской Федерации, Трудовым кодексом Российской Федерации, Федеральным Законом 06.10.2003 № 131-ФЗ «Об общих принципах организации местного самоуправления в Российской Федерации», Уставом Холмского муниципального района, Администрация Холмского муниципального района **ПОСТАНОВЛЯЕТ:**

1. Утвердить программу «Нулевого травматизма в Администрации Холмского муниципального района на 2024- 2026 годы».



2. Опубликовать постановление в периодическом печатном издании - бюллетене «Вестник» и разместить на официальном сайте Администрации Холмского муниципального района в информационно - телекоммуникационной сети «Интернет».

Глава
муниципального района

В.И.Саляев

УТВЕРЖДЕНА
постановлением Администрации
района от 28.12.2023 № 1085

Программа
«Нулевого травматизма в Администрации Холмского муниципального района на 2024 - 2026 годы»

1. Общие положения

1.1. Настоящая программа «Нулевого травматизма в Администрации Холмского муниципального района на 2024 - 2026 годы» (далее - Программа) разработана в целях обеспечения безопасных условий труда и предотвращения несчастных случаев на производстве.

1.2. Программа устанавливает общие организационно - технические мероприятия, направленные на сохранение жизни и здоровья работников в процессе их трудовой деятельности.

2. Цели:

2.1. Обеспечение безопасности и здоровья работников на рабочем месте.

2.2. Предотвращение несчастных случаев в помещениях администрации, при выездах на места.

2.3. Обеспечение соответствия оборудования и процессов производства государственным нормативным требованиям по охране труда.

3. Принципы:

3.1. Приоритет жизни работника и его здоровья.

3.2. Ответственность работодателя и каждого работника за безопасность и соблюдение всех обязательных требований охраны труда.

3.3. Вовлечение работников в обеспечение безопасных условий и охраны труда.

3.4. Непрерывное обучение и информирование работников по вопросам охраны труда.

4. Основные направления:

4.1. Программой предусмотрена реализация скоординированных действий по следующим основным направлениям:

4.1.1. Обеспечение соответствия оборудования и процессов производства законодательным нормативным требованиям по охране труда.

4.1.2. Обеспечение безопасности работника на рабочем месте.

4.1.3. Проведение специальной оценки условий труда.

4.1.4. Проведение инструктажа по охране труда, безопасным методам и приемам выполнения работ, проверки знания требований охраны труда.

4.1.5. Проведение периодических (в течение трудовой деятельности) медицинских осмотров работников.

4.1.6. Информирование работников о состоянии условий и охраны труда на рабочих местах, существующем риске повреждения здоровья, о полагающихся работникам компенсациях за работу во вредных и (или) опасных условиях труда, средствах индивидуальной защиты.

4.1.7. Разработка и утверждение правил и инструкций по охране труда для работников.

4.1.8. Проведение проверок состояния условий и охраны труда на рабочих местах, рассмотрение их результатов, выработка предложений по приведению условий и охраны труда в соответствие с государственными нормативными требованиями охраны труда.

4.2. Перечень мероприятий, сгруппированных в соответствии с основными направлениями Программы.

Приложение

Мероприятия программы

№ п/п	Наименование мероприятия	Исполнитель	Срок реализации
1	2	3	4
1.	Задача 1: «Организация работы службы охраны труда»		
1.1.	Назначение ответственного за организацию работы по охране труда	Администрация района	2024 год
1.2.	Обеспечение наличия комплекта нормативных правовых актов, содержащих требования охраны труда в соответствии со спецификой деятельности (далее – НПА по охране труда)	Администрация района	2024 – 2026 годы
1.3.	Оценка актуальности имеющихся НПА по охране труда	Администрация района	2024 – 2026 годы
2.	Задача 2: «Обучение по охране труда»		
2.1.	Проведение инструктажей: вводный; первичный на рабочем месте; повторный; внеплановый; целевой.	Администрация района	2024 – 2026 годы
2.2.	Организация обучения лица, ответственного за организацию работы по охране труда, в объеме должностных обязанностей в аккредитованных обучающих организациях	Администрация района	2024 – 2026 годы
2.3.	Обеспечение работы комиссии по проверке знаний требований охраны труда в составе не менее трех человек, прошедших обучение по охране труда и проверке знаний требований охраны труда	Администрация района	2024 – 2026 годы
2.4.	Обеспечение работников специальной одеждой, специальной обувью и другими средствами индивидуальной защиты (далее - СИЗ)	Администрация района	2024 – 2026 годы
2.5.	Проверка знаний норм и правил работы по электроустановкам	Администрация района	2024 – 2026 годы
3.	Задача 3: «Проведение специальной оценки условий труда»		
3.1.	Проведение специальной оценки условий труда	Администрация района	2024 – 2026 годы
3.2.	Реализация мероприятий, разработанных по результатам проверки специальной оценки условий труда	Администрация района	2024 – 2026 годы
4.	Задача 4: «Медицинские осмотры (обследования) работников»		
4.1.	Составление контингента работников, подлежащих периодическим и (или) предварительным осмотрам	Администрация района	2024 – 2026 годы
4.2.	Заключение договора с медицинской организацией о проведении медицинских осмотров	Администрация района медицинские учреждения	2024 – 2026 годы



АДМИНИСТРАЦИЯ ХОЛМСКОГО МУНИЦИПАЛЬНОГО РАЙОНА
ПОСТАНОВЛЕНИЕ

29.12.2023 № 1086

г. Холм

**Об утверждении схемы водоснабжения Тогодского сельского поселения
на период с 2024 по 2034 годы**

В соответствии с Федеральным законом от 07.12.2011 № 416-ФЗ «О водоснабжении и водоотведении», Федеральным законом от 06 октября 2003 года № 131-ФЗ «Об общих принципах организации местного самоуправления в Российской Федерации», Администрация Холмского муниципального района **ПОСТАНОВЛЯЕТ:**

1. Утвердить прилагаемую схему водоснабжения Тогодского сельского поселения на период с 2024 по 2034 годы.
2. Опубликовать постановление в периодическом печатном издании - бюллетене «Вестник» и разместить на официальном сайте Администрации Холмского муниципального района в информационно - телекоммуникационной сети «Интернет».

Глава
муниципального района

В.И.Сяляев

УТВЕРЖДЕНА
постановлением Администрации
района от 29.12.2023 № 1086

СХЕМА
водоснабжения Тогодского сельского поселения на период с 2024 по 2034
годы

Введение

Схема водоснабжения Тогодского сельского поселения на период с 2024 до 2034 годы разработана на основании следующих документов:

- Водный кодекс Российской Федерации;
- Федеральный закон от 07 декабря 2011 года № 416-ФЗ «О водоснабжении и водоотведении»;
- Постановления Правительства Российской Федерации от 05 сентября 2013 года № 782 «О схемах водоснабжения и водоотведения»;
- Генеральный план поселения;
- Программа комплексного развития систем коммунальной инфраструктуры муниципального образования.

Схема включает первоочередные мероприятия по созданию и развитию централизованных систем водоснабжения, повышению надежности функционирования этих систем и обеспечивающие комфортные и безопасные условия для проживания людей в Тогодском сельском поселении.

Мероприятия охватывают следующие объекты системы коммунальной инфраструктуры:

- в системе водоснабжения - водозаборы, станции водоподготовки, насосные станции, магистральные сети водопровода;
- В условиях недостатка собственных средств на проведение работ по модернизации существующих сетей и сооружений, строительству новых объектов систем водоснабжения, затраты на реализацию мероприятий схемы планируется финансировать за счет денежных средств областного, местного бюджетов и внебюджетных средств (средств от прибыли муниципального предприятия коммунального хозяйства).

Кроме этого, схема предусматривает повышение качества предоставления коммунальных услуг для населения и создания условий для привлечения средств из внебюджетных источников для модернизации объектов коммунальной инфраструктуры.

Паспорт схемы

Наименование: Схема водоснабжения Тогодского сельского поселения на 2024 до 2034 года.

Инициатор проекта (муниципальный заказчик): Глава Холмского муниципального района Новгородской области.

Местонахождение проекта: Россия, Новгородская область, Холмский район, г. Холм, пл. Победы, д. 4.

Нормативно - правовая база для разработки схемы:

- Водный кодекс Российской Федерации;
 - Федеральный закон от 07 декабря 2011 года № 416 - ФЗ «О водоснабжении и водоотведении»;
 - Постановление Правительства Российской Федерации от 05 сентября 2013 года № 782 «О схемах водоснабжения и водоотведения»;
 - СП 31.13330.2021 «Водоснабжение. Наружные сети и сооружения».
- Актуализированная редакция СНиП 2.04.02-84* Приказ Министерства строительства и жилищно-коммунального хозяйства Российской Федерации от 27 декабря 2021 года № 1016/пр;
- СНиП 2.04.01-85* «Внутренний водопровод и канализация зданий»;
 - Приказ Министерства регионального развития Российской Федерации от 06 мая 2011 года № 204 «О разработке программ комплексного развития систем коммунальной инфраструктуры муниципальных образований».

Цели схемы:

- обеспечение развития систем централизованного водоснабжения для существующего и нового строительства жилищного комплекса, а также объектов социально-культурного и рекреационного назначения в период с 2024 до 2034 годов;
- увеличение объемов производства коммунальной продукции (оказание услуг) по водоснабжению при повышении качества и сохранении приемлемости действующей ценовой политики;
- улучшение работы систем водоснабжения.

Способ достижения цели:

- V. строительство водопроводных сетей и запорной арматуры;
- VI. строительство станций водоподготовки;
- VII. строительство вододоборов.

Ожидаемые результаты от реализации мероприятий схемы:

1. Создание современной коммунальной инфраструктуры населенных пунктов.
2. Повышение качества предоставления коммунальных услуг потребителям.
3. Снижение уровня износа объектов водоснабжения
4. Улучшение экологической ситуации на территории поселения.
5. Увеличение мощности систем водоснабжения.

Контроль исполнения инвестиционной программы: Оперативный контроль осуществляет Глава Холмского муниципального района.

ВОДОСНАБЖЕНИЕ

1. Техничко - экономическое состояние централизованных систем водоснабжения

1.1. Системы и структуры водоснабжения поселения и деление территорий на эксплуатационные зоны

Водоснабжение как отрасль играет огромную роль в обеспечении жизнедеятельности сельского поселения и требует целенаправленных мероприятий по развитию надежной системы хозяйственно - питьевого водоснабжения.

В качестве источника хозяйственно - питьевого водоснабжения Тогодского сельского поселения используются подземные воды пяти артезианских скважин, которые находятся в деревнях Тогодь, Залесье, Красный Клин, Мамоново, Наход. Из скважин вода насосами подается в водонапорные башни. Из башни под давлением, созданным высотой башни, вода поступает в водопроводные сети деревень Тогодь, Залесье, Красный Клин, Мамоново, Наход.

1.2. Описание территорий поселения, не охваченных централизованными системами водоснабжения

В Тогодском сельском поселении централизованное водоснабжение отсутствует на территории следующих населенных пунктов:

- п. Радилово;
- д. Каменка;
- д. Устье, ул. Плюсская д. 20;
- ул. Центральная д. Наход.

Население этих населенных пунктов обеспечивается водой из шахтовых колодезей.

1.3. Описание результатов технического обследования централизованных систем водоснабжения

А) Состояние существующих источников водоснабжения и водозаборных сооружений

Источником хозяйственно-питьевого водоснабжения являются 5 скважин, которые расположены на территории Тогодского сельского поселения, которые находятся в деревнях Тогодь, Залесье, Красный Клин, Мамоново, Наход.

Таблица 1 - Основные показатели источников водоснабжения.



Таблица 1

№ п/п	Адрес места расположения	№ скважины / год бурения	Глубина скважины	Водоносный горизонт, (индекс), интервал водопринимной части скважины (от – до в.м.)	Статистический уровень (м)/ удельный вес дебет (л/сек)	Марка насоса / глубина загрузки	Производительность скважины (max) м3/сут. / фактический водоотбор (м3/сут)	Наличие и тип водо-учетных измерительных средств	Наличие зон санитарной охраны, их размер (1 пояс) обустройство устья скважины
1	д. Мамоново	889/1967	90	ДзеV+IV 55,0-85,0	5/0,2	ЭЦВ 4-1,5-60 20	2,6/1,7	нет	ЗСО 15х15х15х15
2	д. Наход	2097/1985	84	Дззд+el 48,0-78,0	5,0/0,06	ЭЦВ 4-2,5-60 20	4,3/2,0	нет	ЗСО 15х15х15х15
3	д. Залесье	2196/1987	65	ДзеL+IV 28,0-61,2	18,0/0,01	ЭЦВ 4-4-80 30	5,2/2,0	нет	ЗСО 15х15х15х15
4	д. Тогодь	82-74/1974	96	Дз 64,4-90,0	30/0,07	ЭЦВ 4-2,5-60 45	4,3/0,6	нет	ЗСО 15х15х15х15
5	д. Красный Клин	1681/1976	60	liigQms-Ovd 28,0-60,0	20/0,07	ЭЦВ 4-1,5-60 25	2,6/0,1	нет	ЗСО 15х15х15х15

Потребители услуг «водопотребление»

Таблица 2

Тогодское сельское поселение	
1	Администрация Тогодского сельского поселения
2	ФАП д. Тогодь
3	ФАП д. Наход
4	Сельский клуб д. Тогодь
5	население

Б) Существующие сооружения очистки и подготовки воды, оценка соответствия применяемой технологической схемы водоподготовки требованиям обеспечения нормативов качества воды

На территории Тогодского сельского поселения отсутствуют очистные сооружения. На качество питьевой воды значительное влияние оказывает состояние воды в поверхностных источниках водоснабжения.

Согласно протоколу лабораторных исследований от 13.06.2023 пробы питьевой воды не соответствует п.75,77,79 СанПиН 2.1.3684-21 «Санитарно-эпидемиологические требования к содержанию территорий городских и сельских поселений, к водным объектам, питьевой воде и питьевому водоснабжению населения, атмосферному воздуху, почвам, жилым помещениям, эксплуатации производственных, общественных помещений, организации и проведению санитарно-противоэпидемических (профилактических) мероприятий». По данным исследования на 5 скважинах превышение по показателю железо общее, марганец, ОКБ.

В) Состояние и функционирование существующих насосных централизованных станций, в том числе оценку энергоэффективности подачи воды

На территории водозаборных узлов, располагаются шкафы управления водяными насосами. Категория надежности электроснабжения водозабора принята третья, что допускает перерыв в подаче воды на одни сутки.

Во всех водозаборах установлены погружные насосы. Насосы (погружные) выполняют следующие задачи:

1. Бесперебойное обеспечение водой водопотребителей в требуемом объеме согласно заданному напорам в соответствии с реальным режимом водопотребления.
2. Экономия средств предприятия за счет снижения затрат на ремонт, обслуживание и содержание оборудования.
3. Учет и контроль за рациональным использованием тепло-, энерго- и трудовых ресурсов.
4. Установление эксплуатационных режимов для бесперебойной подачи воды, при соблюдении заданного напора в контрольных точках в соответствии с реальным режимом водопотребления.
5. Предотвращать возникновение неисправностей и аварийных ситуаций, а в случае их возникновения принимать меры к устранению и локализации аварий в соответствии с планами ликвидации.

Программное устройство предусматривает возможность включения насосов в определенные часы суток, поддерживает заданные параметры напора в сети, что позволяет значительно снизить затраты электроэнергии до 30-50%.

Для полного выполнения оценки энергоэффективности подачи воды, которая рассчитывается по соотношениям удельного расхода электрической энергии, необхо-

димо для подачи установленного объема воды и установленного уровня напора, необходимо выполнить следующие поставленные задачи:

1. Обосновать выбор объективного критерия для оценки энергоэффективности работы насосов системы водоснабжения и составить рекомендации для определения имеющегося потенциала энергосбережения.
2. Выполнить анализ фактических режимов работы насосов системы водоснабжения и обобщить имеющуюся информацию об эффективности различных способов управления.
3. Оценить влияние выбора способа управления насосами и характера распределения нагрузки во времени на определение его оптимальных параметров.
4. Провести сравнительный анализ энергоэффективности различных способов управления насосами с учетом возможности применения регулируемого привода.

Оценочные показатели энергоэффективности систем водоснабжения. Согласно ГОСТ 31607-2012 показатель энергетической эффективности - это абсолютная, удельная или относительная величина потребления или потерь энергетических ресурсов для продукции любого назначения или технологического процесса. Общепринятые показатели ЭФ для систем водоснабжения отсутствуют. Неявно они характеризуются долей потерь товарной воды, количеством расходуемой воды среднестатистическим жителем по нормативам или приборам учета, расходом электроэнергии на подъем или перекачку воды. Тем не менее, этого недостаточно, - необходимо вводить параметры ЭФ для оценки динамики использования электроэнергии во всей системе водоснабжения в комплексе и на ее различных уровнях. Так, повышение коэффициента полезного действия насосного оборудования может не привести к ожидаемому росту ЭФ из-за потерь воды в распределительных сетях, а запланированную экономию электрической энергии легко достичь искусственным снижением подачи воды. Экономия ресурсов возможна как на стадии производства и транспортирования воды, так и в процессе ее потребления, когда одновременно сберегается вода, электроэнергия и денежные средства на их покупку.

Г) Состояние и функционирование водопроводных сетей и систем водоснабжения, оценка величины износа сетей и определение возможности обеспечения качества воды в процессе транспортировки по этим сетям

Снабжение абонентов холодной питьевой водой надлежащего качества осуществляется через централизованную систему сетевого водопровода. Общая протяженность сетей составляет 10,4 км., из них в д. Тогодь 2,2 км. Диаметр труб водопровода, уложенных на территории Тогодского сельского поселения, от 50 до 100 мм., в том числе нуждающихся в замене 5300 м.

Средний износ трубопроводов водопроводной сети в поселении составляет 80%.

Для решения данной задачи необходима замена ветхих сетей. Пожарных гидрантов на сети нет. К водопроводной сети подключены население и юридические лица (в том числе бюджетные учреждения). Централизованным водоснабжением и водоразборными колонками пользуются 448. Жители остальных домов отбирают воду на хозяйственно-бытовые нужды через водоразборные колонки и из шахтных колодцев общего пользования.

Пожаротушение населенного пункта осуществляется из существующих пожарных водоемов и рек. Для профилактики возникновения аварий и утечек на сетях водопровода и для уменьшения объемов потерь регулярно проводится ремонт и замена участков водопровода и внутриквартальных водопроводных перемычек, а также запорно - регулирующей арматуры (ЗРА). Своевременная замена запорно-регулирующей арматуры и водопроводных сетей с истекшим эксплуатационным ресурсом необходима для



локализации аварийных участков водопровода и отключения наименьшего числа жителей при производстве аварийно - восстановительных работ. Все сети с большим % износа заменяются на трубы ПНД. Современные материалы трубопроводов имеют значительно больший срок службы и более качественные технические и эксплуатационные характеристики. Полимерные материалы не подвержены коррозии. На них не образуются различного рода отложения (химические и биологические), поэтому гидравлические характеристики труб из полимерных материалов практически остаются постоянными в течение всего срока службы. Трубы из полимерных материалов почти на порядок легче стальных, поэтому операции погрузки-выгрузки и перевозки обходятся дешевле и не требуют применения тяжелой техники, они удобны в монтаже. Функционирование и эксплуатация водопроводных сетей систем централизованного водоснабжения осуществляется на основании Правил технической эксплуатации систем и сооружений коммунального водоснабжения и канализации, утвержденных приказом Госстроя РФ от 30.12.1999 № 168. Для обеспечения качества воды в процессе ее транспортировки производится постоянный мониторинг на соответствие требованиям СанПиН 1.2.3685-21 «Гигиенические нормативы и требования к обеспечению безопасности и (или) безвредности для человека факторов среды обитания».

Д) Существующие технические и технологические проблемы, возникающие при водоснабжении и анализ исполнения предписаний органов, осуществляющих государственный надзор, муниципальный контроль, об устранении нарушений, влияющих на качество и безопасность воды

Проблемой качественной поставки воды населению Тогодского сельского поселения является износ артезианских скважин, водопроводной сети, повышенное содержание железа, бора в воде и отсутствие приборов учета.

Указанные выше причины не могут быть устранены полностью, и даже частичное их устранение связано с необходимостью осуществления ряда программ, содержанием которых является:

- замена изношенных сетей;
- установка приборов учета;
- установка станций водоподготовки на водозаборных скважинах.

Значительно возрастает потребление воды в летний период, что в первую очередь связано с поливом приусадебных участков, а также зеленых насаждений.

Е) Централизованная система горячего водоснабжения с использованием закрытых систем горячего водоснабжения, отражающие технологические особенности указанной системы

Централизованное горячее водоснабжение на территории Тогодского сельского поселения отсутствует.

Население использует индивидуальные нагревательные элементы.

1.4. Существующие технические и технологические решения по предотвращению замерзания воды

Район расположен на Девонской низине. Поселение характеризуется развитием и распространением подземных вод четвертичного водоносного комплекса и снежно-плавского водоносного комплекса франского яруса верхнего девона. Снежно-плавский водоносный комплекс в течение многих лет эксплуатируется скважинами, пробуренными на территории поселения, и представлен снежно - памушским и амульским водоносными горизонтами. Подземные воды снежно - памушского и амульского горизонтов являются основным источником водоснабжения поселения.

Снежно - плавский водоносный комплекс представлен сложной терригенной толщей переслаивания. Доля водовмещающих пород (песком, песчаников, реже известняков) колеблется в разрезе от 10-20 до 60-80%. Чередование водовмещающих и водоупорных пород обуславливает наличие в разрезах нескольких водоносных слоев, не выдержанных по мощности и простиранию.

Водовмещающими породами являются песчаники и трещиноватые известняки в интервалах от 34,0 до 135,0 м.

В зимний период времени возникает проблема замерзания грунта которое приводит к замерзанию воды.

На территории Тогодского сельского поселения отсутствуют технические и технологические решения по предотвращению замерзания воды.

1.5. Перечень лиц, владеющих на праве собственности или другом законном основании объектами централизованной системой водоснабжения, с указанием принадлежащих этим лицам таких объектов (границ зон, в которых расположены такие объекты)

На территории Тогодского сельского поселения все объекты централизованного водоснабжения переданы Муниципальному унитарному предприятию Холмского района «Жилищно - коммунальное хозяйство Холмского района».

2. Направления развития централизованных систем водоснабжения
2.1. Основные направления, принципы, задачи и целевые показатели развития централизованных систем водоснабжения

Основными задачами развития централизованной системы водоснабжения являются:

- Обеспечение надежного, бесперебойного водоснабжения абонентов;
- Обеспечение подачи необходимого объема питьевой воды на нужды вновь строящихся жилых домов.

Для выполнения этих задач в рамках развития системы водоснабжения запланированы следующие целевые показатели:

1. Снижение потерь питьевой воды;
2. Снижение аварийности на водопроводных сетях до 0,5 повреждений на 1 км сети.

В соответствии с постановлением Правительства Российской Федерации от 05.09.2013 № 782 «О схемах водоснабжения и водоотведения» (вместе с «Правилами разработки и утверждения схем водоснабжения и водоотведения»), «Требованиями к содержанию схем водоснабжения и водоотведения») к целевым показателям развития централизованных систем водоснабжения относятся:

- показатели качества воды;
- показатели надежности и бесперебойности водоснабжения;
- показатели качества обслуживания абонентов;
- показатели эффективности использования ресурсов, в том числе сокращения

потерь воды (тепловой энергии в составе горячей воды) при транспортировке; соотношение цены и эффективности (улучшения качества воды или качества очистки сточных вод) реализации мероприятий инвестиционной программы; иные показатели, установленные федеральным органом исполнительной власти, осуществляющим функции по выработке государственной политики и нормативно-правовому регулированию в сфере жилищно-коммунального хозяйства.

2.2. Различные сценарии развития централизованных систем водоснабжения в зависимости от различных сценариев развития поселения

В зависимости от темпов застройки и сноса жилья, объемов финансирования можно определить два сценария развития схемы водоснабжения Тогодского сельского поселения.

I. Сохранение существующей схемы без изменения количества и мощности объектов централизованного водоснабжения.

При этом сценарии к 2030 году:

Износ водопроводной сети достигнет 80 %;

Не будет обеспечено подключение новых объектов строительства.

II. Изменение схемы водоснабжения в связи с реконструкцией старого.

Данный сценарий предусматривает:

- реконструкцию водопроводной сети;
- строительство новой водопроводной сети;
- строительство станций водоподготовки на водозаборных скважинах;
- строительство новых водозаборов.

При рассмотрении двух сценариев развития централизованных систем водоснабжения Тогодского сельского поселения, наиболее приоритетным является второй. Это объясняется тем, что при первом сценарии развития централизованных систем водоснабжения при реализации Генерального плана Тогодского сельского поселения, остаются нерешенными вопросы по бесперебойному обеспечению водой потребителей. Поэтому в дальнейшем, как приоритетный, будет рассматриваться второй сценарий развития централизованной системы питьевого водоснабжения.

При этом сценарии необходимо переложить водопроводы, имеющие износ от 50% и аварийности выше 10 повреждений на 1 км. Это необходимо для возможности обеспечения устойчивым водоснабжением вновь вводимых объектов строительства и для снижения потерь при транспортировке воды.

3. Баланс водоснабжения и потребления горячей, питьевой, технической воды

3.1. Общий баланс подачи и реализации воды, включая анализ и оценку структурных составляющих потерь горячей, питьевой, технической воды при её производстве и транспортировке

Таблица 3– Баланс водопотребления питьевой воды за 2022 год.

Наименование показателей	Ед. изм.	Объем
Подъем	тыс. куб. м.	4,82
Покупная вода	тыс. куб. м.	0
Потери	тыс. куб. м. / %	1,28
Реализация услуг, в т.ч.	тыс. куб. м.	3,90
- население	тыс. куб. м.	3,90
- бюджетные организации	тыс. куб. м.	0
- прочие потребители	тыс. куб. м.	0
Подъем	тыс. куб. м.	4,82

Централизованное горячее водоснабжение на территории Тогодского СП отсутствует.

Обеспечение населения горячей водой осуществляется посредством установки индивидуальных нагревательных элементов.

Для сокращения и устранения непроизводительных затрат и потерь воды ежемесячно производится анализ структуры, определяется величина потерь воды в системах водоснабжения, оцениваются объемы полезного водопотребления, и устанавливается плановая величина объективно неустраняемых потерь воды. Важно отметить, что наибольшую сложность при выявлении аварийности представляет определение размера скрытых утечек воды из водопроводной сети. Их объемы зависят от состояния водопроводной сети, возраста, материала труб, грунтовых и климатических условий и ряда других местных условий. Кроме того, на потери и утечки оказывает значительное влияние стабильное давление, не превышающее нормативных необходимых величин, необходимых для обеспечения абонентов услугой в полном объеме.

Для сокращения и устранения непроизводительных затрат и потерь воды ежемесячно необходимо производить анализ структуры, определять величину потерь воды в системах водоснабжения, оценивать объемы полезного водопотребления, и устанавливать плановые величины объективно неустраняемых потерь воды. Важно отметить, что наибольшую сложность при выявлении аварийности представляет определение размера скрытых утечек воды из водопроводной сети. Их объемы зависят от состояния водопроводной сети, возраста, материала труб, грунтовых и климатических условий и ряда других местных условий.

3.2. Территориальный баланс подачи воды по технологическим зонам водоснабжения

На территории Тогодского СП одна технологическая зона.

Территориальный баланс подачи воды по технологическим зонам представлен в таблице 4.



Таблица 4

№ п/п	Наименование	Ед. изм.	2022 г.
1	Объем воды из источников водоснабжения	тыс. м ³	4,82
2	Потребление воды на собственные нужды	тыс. м ³	0
3	Объем питьевой воды поданной в сеть	тыс. м ³	4,82
4	Потери воды	тыс. м ³	1,28
5	Объем воды, отпущенной абонентам	тыс. м ³	4,82
5.1	по приборам учета	тыс. м ³	0
5.2	по нормативам	тыс. м ³	4,82
6	По категориям потребителей	тыс. м ³	4,82
6.1	населению	тыс. м ³	3,90
6.2	бюджетные организации	тыс. м ³	0
6.3	прочим организациям	тыс. м ³	0

3.3. Структурный баланс реализации горячей, питьевой, технической воды по группам абонентов, с разбивкой на хозяйственно-питьевые нужды населения, производственные нужды юридических лиц и другие нужды поселения

Таблица 5

Наименование	Существующее (фактическое) водопотребление, тыс. м ³ /год
Хозяйственно-бытовые нужды	3,60
Собственные нужды	0
Образовательные учреждения	0
Учреждения административные	0
Прочие учреждения	0
Неучтенные расходы и потери в сетях при транспортировке	0,44

Расчетные расходы воды

Расчетное водопотребление включает: расход воды на хозяйственно-питьевые нужды населения.

Нормативы потребления коммунальной услуги по холодному водоснабжению и водоотведению установлены Правительством Новгородской области в соответствии со статьей 157 Жилищного кодекса Российской Федерации, постановлением Правительства Российской Федерации от 23 мая 2006 года № 306 «Об утверждении Правил установления и определения нормативов потребления коммунальных услуг и нормативов потребления коммунальных ресурсов, потребляемых при использовании и содержании общего имущества в многоквартирном доме» и составляют с 01.01.2023 года:

Таблица 6

Перечень услуг в 2023 году	Ед. изм.	Норма потребления
1	2	3
1. Водоснабжение		
1.1. Холодное водоснабжение через водоразборную колонку	куб.м./чел.	1,2
1.2. Холодное водоснабжение при водоснабжении и приготовлении пищи для сельскохозяйственных животных		
1.2.1. Быки, коровы	куб.м./1 голова скота	1,98
1.2.2. Телята и молодняк крупного рогатого скота	куб.м./1 голова скота	0,97
1.2.3. Лошади	куб.м./1 голова скота	1,82
1.2.4. Овцы	куб.м./1 голова скота	0,16
1.2.5. Козы	куб.м./1 голова скота	0,07
1.2.6. Свиньи	куб.м./1 голова скота	0,46
1.3. Водоснабжение индивидуальной (частной) бани с душем	куб.м./чел.	0,78
1.4. Водоснабжение индивидуальной (частной) бани без душа	куб.м./чел.	0,34
1.5. Холодное водоснабжение в домах с водонагревателями, работающими на твердом топливе и с канализацией	куб.м./чел.	3,52
1.6. Холодное водоснабжение в домах без ванн с канализацией	куб.м./чел.	2,76
1.7. Холодное водоснабжение в домах без ванн без канализации	куб.м./чел.	1,26
1.8. Холодное водоснабжение в домах с душем и канализацией	куб.м./чел.	3,35

3.4. Сведения о фактическом потреблении воды исходя из статистических и расчетных данных и сведений о действующих нормативах потребления коммунальных услуг

Фактическое потребление питьевой воды населением за 2022 год составил 4,82 тыс. м³/год. Техническая вода населением не потребляется

Таблица 7 – Удельное водопотребление населения за 2022 год.

№ п/п	Показатель	Значение
1	2	3
1	Удельное хозяйственно - питьевое водопотребление, куб.м./на человека,	1,2
	в том числе:	
1.1	Холодной воды	3,35
1.2	Горячей воды	0

При проектировании системы водоснабжения определяются требуемые расходы воды для различных групп потребителей. Расходование воды на хозяйственно-питьевые нужды населения является основной категорией водопотребления Тогодского СП. Количество расходуемой воды зависит от степени санитарно-технического благоустройства районов жилой застройки.

В соответствии с СНиП 2.04.01-85* «Внутренний водопровод и канализация зданий» нормы водопотребления приняты для:

- жилой застройки с водопроводом и сливной ямой - 60 л/сут;
- жилой застройки с водопроводом и канализацией - 200 л/сут.

Суточный коэффициент неравномерности принят 1,2 в соответствии с СП 30.13330.2020 СНиП 2.04.01-85* «Внутренний водопровод и канализация зданий».

Для планируемых объектов капитального строительства производственно-коммунального и коммунально-бытового обслуживания, рекреационного и общественно-делового назначения приняты нормы водопотребления в соответствии с СНиП 2.04.01-85* и СНиП 2.04.02-84*.

- Пожаротушение проектируемой застройки планируется из пожарных водоемов.

- Расчетное количество пожаров в населенном пункте при числе жителей до 5 тыс. составляет - 1 пожар. При этом расход воды на наружное пожаротушение составляет 15 л/сек. Время тушения пожара - 3час.

- Расчетное количество пожаров и расход воды на наружное пожаротушение в городском поселении приняты в соответствии с СНиП 2.04.02-84* таблицы №№ 5, 6.

Для обеспечения противопожарных требований на проектируемой застройке предусматривается строительство пожарных водоемов или резервуаров в радиусе 150 м. от обслуживаемых зданий.

Места расположения, количество и объемы водоемов и резервуаров решаются при рабочем проектировании.

3.5. Существующие системы коммерческого учета горячей, питьевой, технической воды и планов по установке приборов учета

Основными целями Программы являются:

- переход сельского поселения на энергосберегающий путь развития на основе обеспечения рационального использования энергетических ресурсов при их производстве, передаче и потреблении;
- снижение расходов бюджета поселения на энергоснабжение муниципальных зданий, строений, сооружений за счет рационального использования всех энергетических ресурсов и повышения эффективности их использования;
- создание условий для экономии энергоресурсов в муниципальном жилищном фонде.

Приоритетными группами потребителей, для которых требуется, решение задачи по обеспечению коммерческого учета являются: жилищный фонд, бюджетные организации. В настоящее время приборы учета отсутствуют у 65% потребителей. Для обеспечения 100% оснащенности приборами учета должен выполнить мероприятия в соответствии с Федеральным законом от 23.11.2009 № 261-ФЗ «Об энергосбережении и о повышении энергетической эффективности и о внесении изменений в отдельные законодательные акты Российской Федерации».

3.6. Анализ резервов и дефицитов производственных мощностей системы водоснабжения поселения

Перспективные расходы воды приняты в соответствии со Сводом правил СП 30.13330.2020 "СНиП 2.04.01-85*. Внутренний водопровод и канализация зданий" и составили для жилых зданий 50,0 л/сутки на 1 человека.

Установленная производительность водозабора составляет 817,8 м³/сут. Среднесуточный объем потребляемой воды составляет 212,16 м³/сут. В связи с этим можно сделать вывод, что водозабор работает на 25,9 % установленной мощности, резерв производственных мощностей 605,64 м³/сут.

3.7. Прогнозные балансы потребления горячей, питьевой, технической воды на срок не менее 10 лет с учетом различных сценариев развития поселений, городских округов, рассчитанные на основании расхода горячей, питьевой, технической воды в соответствии со СНиП 2.04.02-84 и СНиП 2.04.01-85, а также исходя из текущего объема потребления воды населением и его динамики с учетом перспективы развития и изменения состава и структуры застройки

Расчет водопотребления выполнен с учетом его проектного увеличения к 2034 году. Процент потерь воды от отпуска в сеть к окончанию 2034 года будет составлять 3%. Прогнозный баланс водопотребления на период с 2024 года по 2034 годы приведен в таблице 6.



Таблица 6 - Прогнозируемый баланс потребления питьевой, горячей, технической воды с 2024 года по 2034 годы.

Показатели	Объем воды, тыс. куб. м										
	2020 г.	2021 г.	2022 г.	2023 г.	2024 г.	2025 г.	2026 г.	2027 г.	2028г.	2029 г.	2030 г.
Поднято воды, тыс. м3/год	4,344	4,365	4,392	4,423	4,458	4,497	4,549	4,603	4,659	4,717	4,777
Покупная вода, тыс. м3/год	0	0	0	0	0	0	0	0	0	0	0
Вода использованная потребителем, тыс. м3/год, в т.ч.	4,064	4,124	4,184	4,244	4,304	4,364	4,434	4,504	4,574	4,644	4,714
Реализация	4,064	4,124	4,184	4,244	4,304	4,364	4,434	4,504	4,574	4,644	4,714
- население	2,67	2,72	2,77	2,82	2,87	2,92	2,98	3,04	3,1	3,16	3,22
- бюджетные организации	0,133	0,134	0,135	0,136	0,137	0,138	0,139	0,14	0,141	0,142	0,143
- прочие потребители	1,261	1,27	1,279	1,288	1,297	1,306	1,315	1,324	1,333	1,342	1,351
Потери, тыс. м3/год	0,28	0,241	0,208	0,179	0,154	0,133	0,115	0,099	0,085	0,073	0,063

3.8. Описание централизованной системы горячего водоснабжения

Централизованная система горячего водоснабжения на территории Тогодского СП отсутствует.

Население, обеспечивается горячей водой посредством установки индивидуальных нагревательных элементов: колонок, бойлеров и т.д.

3.9. Сведения о фактическом и ожидаемом потреблении горячей, питьевой, технической воды (годовое, среднесуточное, максимальное суточное)

Таблица 7 - Фактическое и ожидаемое потребление воды.

	Потребление воды.					
	Фактическое			Ожидаемое		
	Годовое тыс. м³/год	Суточное тыс. м³/сут	Макс. Суточное тыс. м³/сут	Годовое тыс. м³/год	Суточное тыс. м³/сут	Макс. Суточное тыс. м³/сут
Горячая	0	0	-	0	0	-
Питьевая	4,9	0,87	0	5,1	0,9	0
Техническая	4,05	0,011	0,013	0	0	0

Ожидаемое потребление будет больше существующего приблизительно в 0,2 раза, в связи с увеличением водопотребления. При этом фактическое потребление в ожидаемый период может быть значительно меньше, так как жители, при наличии приборов учёта, стремятся сократить потребление воды в целях экономии.

3.10. Прогноз распределения расходов воды на водоснабжение по типам абонентов, в том числе на водоснабжение жилых зданий, объектов общественного назначения, промышленных объектов исходя из фактических расходов воды с учетом данных о перспективном потреблении горячей, питьевой, технической воды абонентами

Таблица 8 - Оценка расходов питьевой воды

Наименование	2024	2025	2026	2027	2028	2029	2030	2031	2032	2033	2034
	Тыс. м3										
Население	2,67	2,72	2,77	2,82	2,87	2,92	2,98	3,04	3,1	3,16	3,22
Бюджетные организации	0,133	0,134	0,135	0,136	0,137	0,138	0,139	0,14	0,141	0,142	0,143
Прочие организации	1,261	1,27	1,279	1,288	1,297	1,306	1,315	1,324	1,333	1,342	1,351
Потери	0,28	0,241	0,208	0,179	0,154	0,133	0,115	0,099	0,085	0,073	0,063
Итого:	4,344	4,365	4,392	4,423	4,458	4,497	4,549	4,603	4,659	4,717	4,777

Водоснабжение, по населению рассчитано исходя из прогноза численности населения Тогодского СП и перспективного подключения абонентов к системе централизованного водоснабжения.

3.11. Сведения о фактических и планируемых потерях горячей, питьевой, технической воды при её транспортировке

За 2020 год потери воды составили 0,280 тыс. куб.м/год. При выполнении всех мероприятий по замене водопровода, на расчетный срок потери будут составлять 0,063 тыс. куб.м/год.

Внедрение мероприятий на расчетный срок по энергосбережению и водосбережению позволят снизить потери воды, сократить объемы водопотребления, снизить нагрузку на водозаборные узлы, повысив качество их работы, и расширить зону обслуживания.

Таблица 9 - Фактическое и ожидаемое потребление воды.

	Потребление воды.					
	Фактическое			Ожидаемое		
	Годовое тыс. м³/год	Суточное тыс. м³/сут	Макс. Суточное тыс. м³/сут	Годовое тыс. м³/год	Суточное тыс. м³/сут	Макс. Суточное тыс. м³/сут
Горячая	0	0	-	0	0	-
Питьевая	1,40	0,013	0,021	2,12	0,12	0
Техническая	0	0	0	0	0	0

Ожидаемое потребление будет больше существующего приблизительно в 1,25 раза, в связи с увеличением водопотребления. При этом фактическое потребление в ожидаемый период может быть значительно меньше, так как жители, при наличии приборов учёта, стремятся сократить потребление воды в целях экономии.

3.12. Перспективные балансы водоснабжения и водоотведения (общий - баланс подачи и реализации горячей, питьевой, технической воды, территориальный - баланс подачи горячей, питьевой, технической воды по технологическим зонам водоснабжения, структурный - баланс реализации горячей, питьевой, технической воды по группам абонентов)

Таблица 10 - Перспективный баланс водопотребления питьевой воды на 2034 год

Наименование показателей	Ед. изм.	Объем
Подъем	тыс. куб. м.	4,777
Покупная вода	тыс. куб. м.	0
Потери	тыс. куб. м. / %	0,063
Реализация услуг, в т.ч.	тыс. куб. м.	4,714
- население	тыс. куб. м.	3,22
- бюджетные организации, в т.ч.	тыс. куб. м.	0,143
- прочие потребители	тыс. куб. м.	1,351

Перспективный баланс рассчитан исходя из численности населения и нормы потребления воды – 150 л/чел в сутки.

3.13. Расчет требуемой мощности водозаборных и очистных сооружений исходя из данных о перспективном потреблении питьевой воды и величины потерь питьевой воды при ее транспортировке с указанием требуемых объемов подачи и потребления питьевой воды, дефицита (резерва) мощностей по технологическим зонам с разбивкой по годам



В Тогодском СП планируется увеличение зоны потребления воды. Установленная производительность водозабора будет, составляет 80 м³/сут. Среднесуточный объем потребляемой воды планируется 13 м³/сут. В связи с этим можно сделать вывод, резерв производственных мощностей 67 м³/сут, что составляет 83%.

Таблица 11.

Показатели	2020 г.			2030 г.		
	Подача тыс. м ³ /год	Реализация тыс. м ³ /год	Потери тыс. м ³ /год	Подача тыс. м ³ /год	Реализация тыс. м ³ /год	Потери тыс. м ³ /год
Горячая	0	0	-	0	0	-
Питьевая	4,33	4,05	0,28	4,777	4,714	0,063
Техническая	0	0	0	0	0	0

3.14. Наименование организации, которая наделена статусом гарантирующей организации

Эксплуатацию водопроводной сети на территории Тогодского СП осуществляет Муниципальное унитарное предприятие Холмского района «Жилищно-коммунальное хозяйство Холмского района».

4. Предложения по строительству, реконструкции и модернизации объектов централизованных систем водоснабжения

4.1. Перечень основных мероприятий по реализации схем водоснабжения с развитием по годам

Целью всех мероприятий, реконструкции и техническому перевооружению комплекса водоснабжения является бесперебойное снабжение Тогодского СП питьевой водой, отвечающей требованиям новых нормативов качества, повышение энергетической эффективности оборудования, контроль, автоматическое регулирование процесса водоподготовки, и подключение МКД к системе центрального водоснабжения. Выполнение данных мероприятий позволит гарантировать устойчивую, надежную работу водозаборных узлов и получать качественную питьевую воду в количестве, необходимом для обеспечения жителей, предприятия бюджета и т.д. В зданиях с пребыванием большого числа людей, системы внутренних водопроводов холодной воды, следует принимать кольцевыми или с закольцованными вводами при двух тупиковых трубопроводах с ответвлениями к потребителям от каждого из них, для обеспечения непрерывной подачи воды.

Таблица 12 – Перечень основных мероприятий по реализации схемы водоснабжения

№ п/п	Виды работ	Год выполнения
1	Замена водопроводной сети д. Наход, 800 м.п.	2029
2	Замена водопроводной сети д. Залесье, 600 м.п.	2028
3	Замена водопроводной сети в д. Тогодь, 500 м.п.	2031

4.2. Технические обоснования основных мероприятий по реализации схем водоснабжения, в том числе гидрогеологические характеристики потенциальных источников водоснабжения, санитарные характеристики источников водоснабжения, а также возможное изменение указанных характеристик в результате реализации мероприятий, предусмотренных схемой водоснабжения

Основными техническими и технологическими проблемами, возникающими при водоснабжении Тогодского СП, являются - не полное оснащение абонентов приборами учета, высокое содержание железа в питьевой воде, отсутствие ЗСО на артезианских скважинах и низкий уровень развития системы водоснабжения.

С целью обеспечения населения Тогодского СП питьевой водой необходимого качества и в необходимом объеме, в рассматриваемом периоде до 2030 года, в поселении запланировано мероприятия приведенные в таблице 12.

4.3. Сведения о вновь строящихся, реконструируемых и предлагаемых к выводу из эксплуатации объектах водоснабжения

Целью всех мероприятий по новому строительству, реконструкции и модернизации объектов систем водоснабжения является бесперебойное снабжение Тогодского СП питьевой водой, отвечающей требованиям новых нормативов качества, повышение энергетической эффективности оборудования.

В данном разделе отражены основные объекты, предусмотренные во втором сценарии развития централизованной системы питьевого водоснабжения.

1) Сведения о действующих объектах, предлагаемых к реконструкции (техническому перевооружению).

Сведения о реконструкции объектов водоснабжения на расчетный срок отсутствуют.

2) Сведения об объектах водоснабжения, предлагаемых к выводу из эксплуатации.

На территории сельского поселения отсутствуют объекты водоснабжения, предлагаемые к выводу из эксплуатации.

4.4. Сведения о развитии систем диспетчеризации, телемеханизации и систем управления режимами водоснабжения на объектах организации, осуществляющих водоснабжение

Сведения о системы диспетчеризации, телемеханизации и системы управления режимами водоснабжения в Тогодском СП отсутствуют.

4.5. Сведения об оснащении зданий, строений, сооружений приборами учета и их применении при осуществлении расчетов за потребленную воду

На данный момент в Тогодском СП центральное водоснабжение имеется в

малоэтажной и общественно-деловой застройки, приборы учета отсутствуют у большей части физических лиц. На конец расчетного периода планируется 50% обеспечение населения коммерческими приборами учета воды, при обеспечении установкой приборов учета на водозаборах, прочих сооружениях, для контроля расходов (потерь) по отдельным участкам (населённым пунктам).

Опираясь на показания счетчиков, планируется осуществлять учет воды, отпускаемой населению, и соответственно производить расчет с потребителями на основании утвержденных тарифов.

4.6. Описание вариантов маршрутов прохождения трубопроводов (трасс) по территории поселения, городского округа и их обоснование

Водопроводные разводящие сети планируются кольцевыми, хозяйственно - питьевого и противопожарного назначения, из полиэтиленовых труб с колодцами с запорной арматурой и пожарными гидрантами.

Схема водоснабжения, Тогодского СП отсутствует.

4.7. Рекомендации о месте размещения насосных станций, резервуаров, водонапорных башен

На расчетный срок в Тогодском СП не планируется строительство водоразборных колонок по сетям водоснабжения.

4.8. Границы планируемых зон размещения объектов централизованных систем горячего водоснабжения, холодного водоснабжения

К расчетному периоду схемы увеличение границ зон размещения объектов централизованных систем холодного водоснабжения, не планируется.

4.9. Карты (схемы) существующего и планируемого размещения объектов централизованных систем горячего водоснабжения, холодного водоснабжения

Схема существующего и перспективного водоснабжения Тогодского СП отсутствует.

4.10. Обеспечение подачи абонентам определенного объема горячей, питьевой воды установленного качества

Водоснабжение потребителей Тогодского СП определенного объема и установленного качества гарантируется за счет использования оборудования: резервуаров холодной воды, оборудования по очистке воды и в перспективе замене изношенных сетей.

Мероприятия по обеспечению надежности планируется обеспечить наличием надежного насосного оборудования водозаборных сооружений, надлежащей эксплуатации запорной арматуры, наличия дублирующих трубопроводов объединенных в кольцевую схему.

Качество подаваемой воды необходимо контролировать по результатам анализов соответствующими органами.

4.11. Организация и обеспечение централизованного водоснабжения на территориях, где оно отсутствует

На территории Тогодского СП потребители обеспечены централизованным водоснабжением либо обеспечены питьевой водой из водоразборных колонок.

4.12. Обеспечение водоснабжения объектов перспективной застройки населенного пункта

Согласно генеральному плану в Тогодском СП новое жилищное строительство в последние годы осуществляется исключительно за счет ИЖС. Весь объем нового жилищного строительства приходится на индивидуальные жилые дома. Ежегодные объемы нового жилищного строительства в поселении, невыеские и составляют порядка 0,5 тыс. кв. м общей площади.

При увеличении застройки проект водоснабжения объектов нового строительства разрабатывается в составе проектной документации на строительство объектов.

4.13. Сокращение потерь воды при ее транспортировке

В настоящее время существует крайняя необходимость проведения мероприятий по сокращению потерь воды при ее транспортировке. Для исключения потерь при транспортировке необходимо произвести капитальный ремонт или реконструкцию существующих систем водоснабжения с применением инновационных материалов, строго соблюдать инструкции по эксплуатации оборудования и сроки эксплуатации используемых сооружений, оборудования и трубопроводов.

4.14. Выполнение мероприятий, направленных на обеспечение соответствия качества питьевой воды, горячей воды требованиям законодательства Российской Федерации

В настоящее время водоснабжение в Тогодском СП производится с проведением анализа качества добываемой и подаваемой в распределительную сеть воды, на соответствие требованиям СанПиН 1.2.3685-21 «Гигиенические нормативы и требования к обеспечению безопасности и (или) безвредности для человека факторов среды обитания».

После производства проектных и строительных работ по организации предварительной подготовки воды эксплуатирующей организации необходимо производить периодический отбор проб и проведение лабораторных исследований на предмет соответствия качества подаваемой воды в сеть водоснабжения требованиям нормативной документации с периодичностью установленной законодательством.

4.15. Обеспечение предотвращения замерзания воды в зонах распространения вечномерзлых грунтов путем ее регулируемого сброса, автоматизированного сосредоточенного подогрева воды в сочетании с циркуляцией или линейным обогревом трубопроводов, теплоизоляции поверхности труб высокоэффективными долговечными материалами с закрытой пористостью, использования арматуры, работоспособной при частичном оледенении трубопровода, автоматических выпусков воды

Территория Тогодского СП не относится к территории распространения вечномерзлых грунтов. При разработке проектной документации на строительство водопроводной сети водоснабжения предусматривать мероприятия по защите труб от замерзания не требуется. Необходимо учитывать глубину промерзания грунта в зимний период при проектировании глубины прокладки водоводов.

5. Экологические аспекты мероприятий по строительству, реконструкции и модернизации объектов централизованных систем водоснабжения



5.1. Меры по предотвращению вредного воздействия на водный бассейн предлагаемых к строительству и реконструкции объектов централизованных систем водоснабжения при сбросе промывных вод

Технологический процесс забора воды из скважин и транспортирования её в водопроводную сеть не сопровождается вредными выбросами.

Эксплуатация водопроводной сети, а также ее строительство, не предусматривают каких-либо сбросов вредных веществ в водоёмы и на рельеф.

При испытании водопроводной сети на герметичность используется сетевая вода. Слив воды из трубопроводов после испытания и промывки производится на рельеф местности. Негативное воздействие на состояние поверхностных и подземных вод будет наблюдаться только в период строительства, носит временный характер и не окажет существенного влияния на состояние окружающей среды.

5.2. Меры по предотвращению вредного воздействия на окружающую среду при реализации мероприятий по снабжению и хранению химических реагентов, используемых в водоподготовке

На территории Тогодского СП не используются химические реагенты в водоподготовке. Связи с этим отсутствуют меры по предотвращению вредного воздействия на окружающую среду при транспортировке и хранению химических реагентов.

6. Оценка объемов капитальных вложений в строительство, реконструкцию и модернизацию объектов централизованных систем водоснабжения

В современных рыночных условиях, в которых работает инвестиционно-строительный комплекс, произошли коренные изменения в подходах к нормированию тех или иных видов затрат, изменилась экономическая основа в строительной сфере. В настоящее время существует множество методов и подходов

к определению стоимости строительства, изменчивость цен и их разнообразие не позволяют на данном этапе работы точно определить необходимые затраты в полном объеме. В связи с этим, на дальнейших стадиях проектирования требуется детальное уточнение параметров строительства на основании изучения местных условий и конкретных специфических функций строящегося объекта. Стоимость разработки проектной документации объектов капитального строительства определяется в соответствии с Постановлением Правительства РФ от 16.02.2008 № 87 «О составе разделов проектной документации и требованиях к их содержанию» и ряда других методических рекомендаций и документации.

Определение стоимости на разных этапах проектирования должно осуществляться различными методиками. На предпроектной стадии при обосновании инвестиций определяется предварительная (расчетная) стоимость строительства. Проекта на этой стадии еще нет, поэтому она составляется по предельно укрупненным показателям. При отсутствии таких показателей могут использоваться данные о стоимости объектов-аналогов. При разработке рабочей документации на объекты капитального строительства необходимо уточнение стоимости путем составления проектно-сметной документации. Стоимость устанавливается на каждой стадии проектирования, в связи, с чем обеспечивается поэтапная ее детализация и уточнение. Таким образом, базовые цены устанавливаются с целью последующего формирования договорных цен на разработку проектной документации и строительства.

Результаты расчетов приведены ниже:

3145000. руб. - финансирование мероприятий по реализации схем водоснабжения, выполненных на основании укрупненных сметных нормативов.

Таблица 15 - Мероприятий по реализации схемы водоснабжения с разбивкой по годам.

Наименование	Год выполнения						Суммарная стоимость, тыс. руб.
	2027	2028	2029	2030	2031	2025-2034	
Строительство общественного колодца на улице Садовая д.Осы 1 колодец глубиной 10 м.	160 000	0	0	0	0	0	160 000
Замена водопроводной сети д.Наход. 800 м.п.	0	0	1200 000*	0	0	0	1200 000
Замена водопроводной сети д.Залесье, 600 м.п.	0	900 000	0	0	0	0	900 000
Замена водопроводной сети в д.Тогодь, 500 м.п.	0	0	0	0	750 000	0	750 000
Замена оборудования на скважинах	0	0	0	0	0	135 000	135 000
Устройство очистных	0	0	0	0	0	отсутствует ПСД	0
ИТОГО:	160 000	900 000	1200 000	0	750 000	135 000	3145000

* из расчета у п.м. 1500 рублей. Согласно коммерческому предложению 2023 года.

7. Целевые показатели развития централизованных систем водоснабжения

Реализация описанных выше мероприятий положительно скажется на эксплуатационных показателях системы водоснабжения, в результате чего ожидается улучшение целевых показателей. Целевые показатели развития системы централизованного водоснабжения представлены ниже (Таблица 15):

Таблица 15

№ п/п	Наименование показателя	Ед. изм.	Базовый год	Целевой год
1.	Качество воды			
1.1	Соответствие качества холодной воды установленным требованиям	%	60	95
1.2	Соответствие качества горячей воды установленным требованиям	%	-	-
2.	Надежность и бесперебойность водоснабжения			
2.1	Непрерывность водоснабжения	ч/сут	24,87	24,87
2.2	Аварийность систем коммунальной инфраструктуры	ед/км	0,5	0,1
2.3	Доля сетей нуждающихся в замене	%	80	5
3.	Качество обслуживания абонентов			
3.1	Охват населения централизованным водоснабжением	%	10,1	80
3.2	Обеспеченность потребителей приборами учета воды	%	5	40
4.	Эффективность использования ресурсов			
4.1	Удельное водопотребление:			
4.1.1.	Население	л/чел/сут	15,2	36,4
4.2	Уровень потерь воды	%	11,8	1,32

8. Перечень выявленных бесхозяйных объектов централизованных систем водоснабжения и перечень организаций, уполномоченных на их эксплуатацию

На территории Тогодского СП бесхозяйные объекты централизованного водоснабжения отсутствуют.



АДМИНИСТРАЦИЯ ХОЛМСКОГО МУНИЦИПАЛЬНОГО РАЙОНА
ПОСТАНОВЛЕНИЕ

29.12.2023 № 1087

г. Холм

**Об утверждении схемы водоснабжения Морховского сельского поселения
на период с 2024 по 2034 годы**

В соответствии с Федеральным законом от 07.12.2011 № 416-ФЗ «О водоснабжении и водоотведении», Федеральным законом от 06 октября 2003 года № 131-ФЗ «Об общих принципах организации местного самоуправления в Российской Федерации», Администрация Холмского муниципального района **ПОСТАНОВЛЯЕТ:**

1. Утвердить прилагаемую схему водоснабжения Морховского сельского поселения на период с 2024 по 2034 годы.
2. Опубликовать постановление в периодическом печатном издании - бюллетене «Вестник» и разместить на официальном сайте Администрации Холмского муниципального района в информационно - телекоммуникационной сети «Интернет».

Глава
муниципального района

В.И.Саляев

УТВЕРЖДЕНА
постановлением Администрации
района от 23.12.2023 № 1087

СХЕМА
водоснабжения Морховского сельского поселения на период
с 2024 по 2034 годы

Введение

Схема водоснабжения Морховского сельского поселения на период с 2024 до 2034 годы разработана на основании следующих документов:

- Водный кодекс Российской Федерации;
- Федеральный закон от 07 декабря 2011 года № 416-ФЗ «О водоснабжении и водоотведении»;
- Постановления Правительства Российской Федерации «О схемах водоснабжения и водоотведения» от 05 сентября 2013 года № 782;
- Генеральный план поселения;
- Программа комплексного развития систем коммунальной инфраструктуры муниципального образования.

Схема включает первоочередные мероприятия по созданию и развитию централизованных систем водоснабжения, повышению надежности функционирования этих систем и обеспечивающие комфортные и безопасные условия для проживания людей в Морховском сельском поселении.

Мероприятия охватывают следующие объекты системы коммунальной инфраструктуры:

- в системе водоснабжения - водозаборы, станции водоподготовки, насосные станции, магистральные сети водопровода;

В условиях недостатка собственных средств на проведение работ по модернизации существующих сетей и сооружений, строительству новых объектов систем водоснабжения, затраты на реализацию мероприятий схемы планируется финансировать за счет денежных средств областного, местного бюджетов и внебюджетных средств (средств от прибыли муниципального предприятия коммунального хозяйства).

Кроме этого, схема предусматривает повышение качества предоставления коммунальных услуг для населения и создания условий для привлечения средств из внебюджетных источников для модернизации объектов коммунальной инфраструктуры.

Паспорт схемы

Наименование: Схема водоснабжения Морховского сельского поселения на 2024 до 2034 года.

Инициатор проекта (муниципальный заказчик): Глава администрации Холмского муниципального района.

Местонахождение проекта: Россия, Новгородская область, Холмский район, г. Холм, пл. Победы, д. 4.

Нормативно - правовая база для разработки схемы:

- Водный кодекс Российской Федерации;
 - Федеральный закон от 07 декабря 2011 года № 416-ФЗ «О водоснабжении и водоотведении»;
 - Постановление Правительства Российской Федерации от 05 сентября 2013 года №782 «О схемах водоснабжения и водоотведения»;
 - СП 31.13330.2021 «Водоснабжение. Наружные сети и сооружения».
- Актуализированная редакция СНиП 2.04.02-84* Приказ Министерства строительства и жилищно-коммунального хозяйства Российской Федерации от 27 декабря 2021 года № 1016/пр;
- СНиП 2.04.01-85* «Внутренний водопровод и канализация зданий»;
 - Приказ Министерства регионального развития Российской Федерации от 06 мая 2011 года № 204 «О разработке программ комплексного развития систем коммунальной инфраструктуры муниципальных образований».

Цели схемы:

- обеспечение развития систем централизованного водоснабжения для существующего и нового строительства жилищного комплекса, а также объектов социально-культурного и рекреационного назначения в период с 2024 до 2034 годы;
- увеличение объемов производства коммунальной продукции (оказание услуг) по водоснабжению при повышении качества и сохранении приемлемости действующей ценовой политики;
- улучшение работы систем водоснабжения.

Способ достижения цели:

- V. строительство водопроводных сетей и запорной арматуры;
- VI. строительство станций водоподготовки;
- VII. строительство вододоборов;

Ожидаемые результаты от реализации мероприятий схемы

1. Создание современной коммунальной инфраструктуры населенных пунктов.
2. Повышение качества предоставления коммунальных услуг потребителям.
3. Снижение уровня износа объектов водоснабжения
4. Улучшение экологической ситуации на территории поселения.
5. Увеличение мощности систем водоснабжения.

Контроль исполнения инвестиционной программы: Оперативный контроль осуществляет Глава администрации Холмского муниципального района.

ВОДОСНАБЖЕНИЕ

1. Техничко-экономическое состояние централизованных систем водоснабжения

1.1. Системы и структуры водоснабжения поселения и деление территорий на эксплуатационные зоны

Водоснабжение как отрасль играет огромную роль в обеспечении жизнедеятельности сельского поселения и требует целенаправленных мероприятий по развитию надежной системы хозяйственно - питьевого водоснабжения.

В качестве источника хозяйственно-питьевого водоснабжения Морховского сельского поселения используются подземные воды четырех артезианских скважин, которые находятся в деревнях Морхово, Тухомичи, Большое Ельно, Кленовец.

1.2. Описание территорий поселения, не охваченных централизованными системами водоснабжения

Общественные колодцы на территории поселения, откуда производится забор воды на питьевые цели, находятся на улице Центральной деревни Морхово, улице Садовая деревни Болдашево.

Водоразборные колонки расположены:

- д. Морхово 3 шт.,
- д. Тухомичи – 8 шт.,
- д. Кленовец – 2 шт.,
- д. Большое Ельно – 4 шт.

1.3. Описание результатов технического обследования централизованных систем водоснабжения

А) Состояние существующих источников водоснабжения и водозаборных сооружений.

Источником хозяйственно - питьевого водоснабжения являются 4 скважины, которые расположены на территории Морховского сельского поселения, которые находятся в деревнях Морхово, Тухомичи, Большое Ельно, Кленовец.

Таблица 1 - Основные показатели источников водоснабжения.



Таблица 1

№ п/п	Адрес места расположения	№ скважины/год бурения	Глубина скважины	Водоносный горизонт, (индекс), интервал водопримной части скважины (от – до в.м.)	Статистический уровень (м)/удельный вес дебет (л/сек)	Марка насоса / глубина загрузки	Производительность скважины (max) м3/сут. / фактический водоотбор (м3/сут)	Наличие и тал водоучетных измерительных средств	Наличие зон санитарной охраны, их размер (1 пояс) обустройство устья скважины
1	д. Морхово	2506/1995	90	ДзеV+IV 55,0-76,0	20 / 0,05	ЭЦВ 4-2,5-80/50	4,3 / 1,3	нет	ЗСО (R -15м.)
2	д. Тухомичи	1697/1976	90	llgQms-Qvd 21,0-42,8	18 / 0,06	ЭЦВ 4-2,5-80/30,0	5,2 / 1,2	нет	ЗСО (R -15м.)
3	д. Большое Ельно	2442/1992	70	Дал+Ib 54,0-67,0	20 / 0,03	ЭЦВ 4-1,5-60/30,0	2,6/0,4	нет	ЗСО (R -15м.)
4	д. Кленовец	2211/1987	75	ДзеV+IV 56,4-60,4	20 / 0,02	ЭЦВ 4-2,5-60 / 25,0	1,7 / 0,3	нет	ЗСО (R -15м.)

Потребители услуг «водопотребление»

Таблица 2

Морховское сельское поселение	
1	Администрация Морховского сельского поселения
2	ФАП д. Морхово
3	Сельский клуб д. Тухомичи
4	население

Б) Существующие сооружения очистки и подготовки воды, оценка соответствия применяемой технологической схемы водоподготовки требованиям обеспечения нормативов качества воды

На территории Морховского сельского поселения отсутствуют очистные сооружения. На качество питьевой воды значительное влияние оказывает состояние воды в поверхностных источниках водоснабжения.

Согласно протоколу лабораторных исследований от 13.06.2023 пробы питьевой воды не соответствуют п.75,77,79 СанПиН 2.1.3684-21 «Санитарно-эпидемиологические требования к содержанию территорий городских и сельских поселений, к водным объектам, питьевой воде и питьевому водоснабжению населения, атмосферному воздуху, почвам, жилым помещениям, эксплуатации производственных, общественных помещений, организации и проведению санитарно-противоэпидемических (профилактических) мероприятий». По данным исследования на 4 скважинах превышение по показателю железо общее, марганец, ОКБ.

В) Состояние и функционирование существующих насосных централизованных станций, в том числе оценку энергоэффективности подачи воды

На территории водозаборных узлов, располагаются шкафы управления водяными насосами. Категория надежности электроснабжения водозабора принята третья, что допускает перерыв в подаче воды на одни сутки.

Во всех водозаборах установлены погружные насосы. Насосы (погружные) выполняют следующие задачи:

1. Бесперебойное обеспечение водой водопотребителей в требуемом объеме согласно зонам обслуживания в соответствии с реальным режимом водопотребления.
2. Экономия средств предприятия за счет снижения затрат на ремонт, обслуживание и содержание оборудования.
3. Учет и контроль за рациональным использованием тепло-, энерго- и трудовых ресурсов.
4. Установление эксплуатационных режимов для бесперебойной подачи воды, при соблюдении заданного напора в контрольных точках в соответствии с реальным режимом водопотребления.
5. Предотвращать возникновение неисправностей и аварийных ситуаций, а в случае их возникновения принимать меры к устранению и локализации аварий в соответствии с планами ликвидации.

Программное устройство предусматривает возможность включения насосов в определенные часы суток, поддерживает заданные параметры напора в сети, что позволяет значительно снизить затраты электроэнергии до 30-50%.

Для полного выполнения оценки энергоэффективности подачи воды, которая рассчитывается по соотношению удельного расхода электрической энергии, необходимого для подачи установленного объема воды и установленного уровня напора, необходимо выполнить следующие поставленные задачи:

1. Обосновать выбор объективного критерия для оценки энергоэффективности работы насосов системы водоснабжения и составить рекомендации для определения имеющегося потенциала энергосбережения.
2. Выполнить анализ фактических режимов работы насосов системы водоснабжения и обобщить имеющуюся информацию об эффективности различных способов управления.
3. Оценить влияние выбора способа управления насосами и характера распределения нагрузки во времени на определение его оптимальных параметров.
4. Провести сравнительный анализ энергоэффективности различных способов управления насосами с учетом возможности применения регулируемого привода.

Оценочные показатели энергоэффективности систем водоснабжения. Согласно ГОСТ 31607-2012 показатель энергетической эффективности - это абсолютная, удельная или относительная величина потребления или потерь энергетических ресурсов для продукции любого назначения или технологического процесса. Общепринятые показатели ЭФ для систем водоснабжения отсутствуют. Неявно они характеризуются долей потерь товарной воды, количеством расходуемой воды среднестатистическим жителем по нормативам или приборам учета, расходом электро-

энергии на подъем или перекачку воды. Тем не менее, этого недостаточно, - необходимо вводить параметры ЭФ для оценки динамики использования электроэнергии во всей системе водоснабжения в комплексе и на ее различных уровнях. Так, повышение коэффициента полезного действия насосного оборудования может не привести к ожидаемому росту ЭФ из-за потерь воды в распределительных сетях, а запланированную экономию электрической энергии легко достичь искусственным снижением подачи воды. Экономия ресурсов возможна как на стадии производства и транспортирования воды, так и в процессе ее потребления, когда одновременно сберегается вода, электроэнергия и денежные средства на их покупку.

Г) Состояние и функционирование водопроводных сетей и систем водоснабжения, оценка величины износа сетей и определение возможности обеспечения качества воды в процессе транспортировки по этим сетям

Снабжение абонентов холодной питьевой водой надлежащего качества осуществляется через централизованную систему сетевого водопровода.

Всего в Морховском сельском поселении протяженность водопроводных сетей составляет 10400 м., в том числе нуждающихся в замене 5300 м.

Средний износ трубопроводов водопроводной сети в поселении составляет 90%.

Для решения данной задачи необходима замена ветхих сетей.

Пожарных гидрантов на сети нет.

К водопроводной сети подключены население и юридические лица (в том числе бюджетные учреждения). Централизованным водоснабжением и водоразборными колонками пользуются 437 человек. Жители остальных домов отбирают воду на хозяйственно-бытовые нужды через водоразборные колонки и из шахтных колодцев общего и частного пользования.

Пожаротушение населенного пункта осуществляется из существующих пожарных водоемов и рек.

В целях обеспечения населения и юридических лиц питьевой водой нормативного качества и объема необходимо бурение скважин и строительство водопровода на улицах Центральная, Заречная деревни Морхово, улице Садовая деревни Болдашево.

Водовод прокладывается открытым способом, в местах перехода под асфальтированными дорогами прокладывается методом горизонтального бурения.

Требуется замена водопроводных сетей в деревнях Морхово, Тухомичи, Кленовец и Большое Ельно. На период реализации схем водоснабжения необходима замена ветхих сетей не менее 50 % и замена водопроводных труб диаметра 32 мм. на 100 мм.

Для профилактики возникновения аварий и утечек на сетях водопровода и для уменьшения объемов потерь регулярно проводится ремонт и замена участков водопровода и внутриквартирных водопроводных переключателей, а также запорно-регулирующей арматуры (ЗРА). Своевременная замена запорно-регулирующей арматуры и водопроводных сетей с истекшим эксплуатационным ресурсом необходима для локализации аварийных участков водопровода и отключения наименьшего числа жителей при производстве аварийно-восстановительных работ. Все сети с большим % износа заменяются на трубы ПНД. Современные материалы трубопроводов имеют значительно больший срок службы и более качественные технические и эксплуатационные характеристики. Полимерные материалы не подвержены коррозии. На них не образуются различного рода отложения (химические и биологические), поэтому гидравлические характеристики труб из полимерных материалов практически остаются постоянными в течение всего срока службы. Трубы из полимерных материалов почти на порядок легче стальных, поэтому операции погрузочно-выгрузочные и перевозки обходятся дешевле и не требуют применения тяжелой техники, они удобны в монтаже. Функционирование и эксплуатация водопроводных сетей систем централизованного водоснабжения осуществляется на основании Правил технической эксплуатации систем и сооружений коммунального водоснабжения и канализации, утвержденных приказом Госстроя РФ от 30.12.1999 № 168. Для обеспе-



чения качества воды в процессе ее транспортировки производится постоянный мониторинг на соответствие требованиям СанПиН 1.2.3685-21 «Гигиенические нормативы и требования к обеспечению безопасности и (или) безвредности для человека факторов среды обитания».

Д) Существующие технические и технологические проблемы, возникающие при водоснабжении и анализ исполнения предписаний органов, осуществляющих государственный надзор, муниципальный контроль, об устранении нарушений, влияющих на качество и безопасность воды

Проблемой качественной поставки воды населению Морховского сельского поселения является износ артезианских скважин, водопроводной сети, повышенное содержание железа, бора в воде и отсутствие приборов учета.

Указанные выше причины не могут быть устранены полностью, и даже частичное их устранение связано с необходимостью осуществления ряда программ, содержанием которых является:

- замена изношенных сетей;
- установка приборов учета;
- установка станций водоподготовки на водозаборных скважинах.

Значительно возрастает потребление воды в летний период, что в первую очередь связано с поливом приусадебных участков, а также зеленых насаждений.

Е) Централизованная система горячего водоснабжения с использованием закрытых систем горячего водоснабжения, отражающие технологические особенности указанной системы

Централизованное горячее водоснабжение на территории Морховского сельского поселения отсутствует. Население использует индивидуальные нагревательные элементы.

1.4. Существующие технические и технологические решения по предотвращению замерзания воды

В геоморфологическом отношении территория поселения расположена в пределах Волхово - Ильменской низменности. Северная и западная часть территории представляет собой закрытую заболоченную равнину. Остальная часть территории - холмисто-равнинная (преобладающие абсолютные высоты 200-270 м., максимальная высота 322 м.), расчлененная густой сетью рек и озер. В окрестностях месторождения глины, песчано-гравийных смесей. Район расположен на Девонской низине. Поселение характеризуется развитием и распространением подземных вод четвертичного водоносного комплекса и снежно-плавского водоносного комплекса франского яруса верхнего девона. Снежно-плавский водоносный комплекс в течение многих лет эксплуатируется скважинами, пробуренными на территории поселения, и представлен снежно-памушским и амурским водоносными горизонтами. Подземные воды снежно-памушского и амурского горизонтов являются основным источником водоснабжения поселения.

Снежно - плавский водоносный комплекс представлен сложной терригенной толщей переслаивания. Доля водовмещающих пород (песком, песчаников, реже известняков) колеблется в разрезе от 10-20 до 60-80%. Чередование водовмещающих и водоупорных пород обуславливает наличие в разрезах нескольких водоносных слоев, не выдержанных по мощности и простираению.

Водовмещающими породами являются песчаники и трещиноватые известняки в интервале от 34,0 до 135,0 м.

Создать единую систему водоснабжения на территории Морховского сельского поселения не представляется возможным из-за больших расстояний между населенными пунктами.

В зимний период времени возникает проблема замерзания грунта которое приводит к замерзанию воды.

На территории Морховского сельского поселения отсутствуют технические и технологические решения по предотвращению замерзания воды.

1.5. Перечень лиц, владеющих на праве собственности или другом законном основании объектами централизованной системой водоснабжения, с указанием принадлежащих этим лицам таких объектов (границ зон, в которых расположены такие объекты)

На территории Морховского сельского поселения все объекты (скважины, сети, водоразборные колонки) централизованного водоснабжения находятся в хозяйственном ведении Муниципального унитарного предприятия Холмского района «Жилищно - коммунальное хозяйство Холмского района».

2. Направления развития централизованных систем водоснабжения

2.1. Основные направления, принципы, задачи и целевые показатели развития централизованных систем водоснабжения

Основными задачами развития централизованной системы водоснабжения являются:

1. Обеспечение надежного, бесперебойного водоснабжения абонентов;
2. Обеспечение подачи необходимого объема питьевой воды на нужды вновь строящихся жилых домов.

Для выполнения этих задач в рамках развития системы водоснабжения запланированы следующие целевые показатели:

1. Снижение потерь питьевой воды;
2. Снижение аварийности на водопроводных сетях до 0,5 повреждений на 1 км сети.

В соответствии с постановлением Правительства Российской Федерации от 05.09.2013 № 782 «О схемах водоснабжения и водоотведения» (вместе с «Правилами разработки и утверждения схем водоснабжения и водоотведения», «Требованиями к содержанию схем водоснабжения и водоотведения») к целевым показателям развития централизованных систем водоснабжения относятся:

- показатели качества воды;
- показатели надежности и бесперебойности водоснабжения;
- показатели качества обслуживания абонентов;
- показатели эффективности использования ресурсов, в том числе сокращения потерь воды (тепловой энергии в составе горячей воды) при транспортировке;

соотношение цены и эффективности (улучшения качества воды или качества очистки сточных вод) реализации мероприятий инвестиционной программы; иные показатели, установленные федеральным органом исполнительной власти, осуществляющим функции по выработке государственной политики и нормативно-правовому регулированию в сфере жилищно-коммунального хозяйства.

2.2. Различные сценарии развития централизованных систем водоснабжения в зависимости от различных сценариев развития поселения

В зависимости от темпов застройки и сноса жилья, объемов финансирования можно определить два сценария развития схемы водоснабжения Тогодского сельского поселения.

I. Сохранение существующей схемы без изменения количества и мощности объектов централизованного водоснабжения.

При этом сценарии к 2034 году:

Износ водопроводной сети достигнет 95 %;

Не будет обеспечено подключение новых объектов строительства.

II. Изменение схемы водоснабжения в связи с реконструкцией старого.

Данный сценарий предусматривает:

- реконструкцию водопроводной сети;
- строительство новой водопроводной сети;
- строительство станций водоподготовки на водозаборных скважинах;
- строительство новых водозаборов.

При рассмотрении двух сценариев развития централизованных систем водоснабжения Морховского сельского поселения, наиболее приоритетным является второй. Это объясняется тем, что при первом сценарии развития централизованных систем водоснабжения при реализации Генерального плана Морховского сельского поселения, остаются нерешенными вопросы по бесперебойному обеспечению водой потребителей. Поэтому в дальнейшем, как приоритетный, будет рассматриваться второй сценарий развития централизованной системы питьевого водоснабжения.

При этом сценарии необходимо переложить водопроводы, имеющие износ от 50% и аварийности выше 10 повреждений на 1 км. Это необходимо для возможности обеспечения устойчивым водоснабжением вновь вводимых объектов строительства и для снижения потерь при транспортировке воды.

3. Баланс водоснабжения и потребления горячей, питьевой, технической воды

3.1. Общий баланс подачи и реализации воды, включая анализ и оценку структурных составляющих потерь горячей, питьевой, технической воды при её производстве и транспортировке.

Таблица 3 – Баланс водопотребления питьевой воды за 2022 год

Наименование показателей	Ед. изм.	Объем
Подъем	тыс. куб. м.	2,62
Покупная вода	тыс. куб. м.	0
Потери	тыс. куб. м. / %	1,28
Реализация услуг, в т.ч.	тыс. куб. м.	1,57
- население	тыс. куб. м.	1,57
- бюджетные организации	тыс. куб. м.	0,014
- прочие потребители	тыс. куб. м.	-
Подъем	тыс. куб. м.	2,62

Для сокращения и устранения непроизводительных затрат и потерь воды ежемесячно производится анализ структуры, определяется величина потерь воды в системах водоснабжения, оцениваются объемы полезного водопотребления, и устанавливается плановая величина объективно неустраиваемых потерь воды. Важно отметить, что наибольшую сложность при выявлении аварийности представляет определение размера скрытых утечек воды из водопроводной сети. Их объемы зависят от состояния водопроводной сети, возраста, материала труб, грунтовых и климатических условий и ряда других местных условий. Кроме того, на потери и утечки оказывает значительное влияние стабильное давление, не превышающее нормативных необходимых величин, необходимых для обеспечения абонентов услугами в полном объеме.

Для сокращения и устранения непроизводительных затрат и потерь воды ежемесячно необходимо производить анализ структуры, определять величину потерь воды в системах водоснабжения, оценивать объемы полезного водопотребления, и устанавливать плановые величины объективно неустраиваемых потерь воды. Важно отметить, что наибольшую сложность при выявлении аварийности представляет определение размера скрытых утечек воды из водопроводной сети. Их объемы зависят от состояния водопроводной сети, возраста, материала труб, грунтовых и климатических условий и ряда других местных условий.

3.2. Территориальный баланс подачи воды по технологическим зонам водоснабжения

Территориальный баланс подачи воды по технологическим зонам представлен в таблице 4.

Таблица 4

№ п/п	Наименование	Ед. изм.	2022 г.
1	Объем воды из источников водоснабжения	тыс. м3	2,62
2	Потребление воды на собственные нужды	тыс. м3	0
3	Объем питьевой воды поданной в сеть	тыс. м3	2,62
4	Потери воды	тыс. м3	1,28
5	Объем воды, отпущенной абонентам	тыс. м3	2,62
5.1	по приборам учета	тыс. м3	0
5.2	по нормативам	тыс. м3	2,62
6	По категориям потребителей	тыс. м3	2,62
6.1	населению	тыс. м3	2,62
6.2	бюджетные организации	тыс. м3	0,014
6.3	прочим организациям	тыс. м3	-



На территории поселения первый пояс зоны санитарной охраны (зона строго режима) включает площадку вокруг скважины радиусом 15 м, ограждаемую забором высотой 1,2 м.

Территория должна быть спланирована и озеленена.

На территории первого пояса запрещается:

проживание людей

содержание и выпас скота и птиц

строительство зданий и сооружений, не имеющих прямого отношения к водопроводу

Для лиц, работающих на территории первого пояса, устанавливается обязательная иммунизация по группе водных инфекций, обязательный периодический медицинский осмотр и проверка на бактериоопасность.

Территория площадки очищается от мусора и нечистот и обеззараживается хлорной известью.

На территории зоны второго пояса радиусом 150 м предусматриваются следующие санитарно-технические мероприятия:

всякое строительство, промышленное и жилищное, подлежит

согласованию с районными санитарными организациями

при застройке участка содержать в чистоте и опрятности все улицы и дворы, не допускать их антисанитарного состояния

На территории второго пояса зоны санитарной охраны запрещается:

загрязнение территории нечистотами, мусором, навозом, промышленными отходами

размещение складов горюче-смазочных материалов, ядохимикатов и минеральных удобрений, других объектов, которые могут вызвать химическое загрязнение источников водоснабжения

размещение кладбищ, скотомогильников, полей фильтрации, сельскохозяйственных полей орошения, навозохранилищ, силосных траншей, животноводческих и птицеводческих предприятий, которые могут вызвать микробное загрязнение источников водоснабжения

применение удобрений и ядохимикатов.

3.3. Структурный баланс реализации горячей, питьевой, технической воды по группам абонентов, с разбивкой на хозяйственно-питьевые нужды населения, производственные нужды юридических лиц и другие нужды поселения

Таблица 5

Наименование	Существующее (фактическое) водопотребление, тыс. м3 /год
Хозяйственно-бытовые нужды	1,18
Собственные нужды	0
Образовательные учреждения	0
Учреждения административные	0,014
Прочие учреждения	0
Неучтенные расходы и потери в сетях при транспортировке	0,16

Расчетные расходы воды

Расчетное водопотребление включает: расход воды на хозяйственно-питьевые нужды населения.

Нормативы потребления коммунальной услуги по холодному водоснабжению и водоотведению установлены Правительством Новгородской области в соответствии со статьей 157 Жилищного кодекса Российской Федерации, постановлением Правительства Российской Федерации от 23 мая 2006 года № 306 «Об утверждении Правил установления и определения нормативов потребления коммунальных услуг и нормативов потребления коммунальных ресурсов, потребляемых при использовании и содержании общего имущества в многоквартирном доме» и составляют с 01.01.2013 года:

Таблица 6

перечень услуг в 2023 году	ед. изм.	Норма потребления
1	2	3
1. Водоснабжение		
1.1. Холодное водоснабжение через водоразборную колонку	куб.м./чел.	1,2
1.2. Холодное водоснабжение при водоснабжении и приготовлении пищи для сельскохозяйственных животных		
1.2.1. Быки, коровы	куб.м./1 голова скота	1,98
1.2.2. Телята и молодняк крупного рогатого скота	куб.м./1 голова скота	0,97
1.2.3. Лошади	куб.м./1 голова скота	1,82
1.2.4. Овцы	куб.м./1 голова скота	0,16
1.2.5. Козы	куб.м./1 голова скота	0,07
1.2.6. Свины	куб.м./1 голова скота	0,46
1.3. Водоснабжение индивидуальной (частной) бани с душем	куб.м./чел.	0,78
1.4. Водоснабжение индивидуальной (частной) бани без душа	куб.м./чел.	0,34
1.5. Холодное водоснабжение в домах с водонагревателями, работающими на твердом топливе и с канализацией	куб.м./чел.	3,52
1.6. Холодное водоснабжение в домах без ванн с канализацией	куб.м./чел.	2,76
1.7. Холодное водоснабжение в домах без ванн без канализации	куб.м./чел.	1,26
1.8. Холодное водоснабжение в домах с душем и канализацией	куб.м./чел.	3,35

3.4. Сведения о фактическом потреблении воды исходя из статистических и расчетных данных и сведений о действующих нормативах потребления коммунальных услуг

Фактическое потребление питьевой воды населением за 2022 год составил 1,57 тыс. м3/год. Техническая вода населением не потребляется.

Таблица 7 – Удельное водопотребление населения за 2022 год.

№ п/п	Показатель	Значение
1	2	3
1	Удельное хозяйственно - питьевое водопотребление, куб.м./на человека,	1,2
	в том числе:	
1.1	Холодной воды	3,35
1.2	Горячей воды	0

При проектировании системы водоснабжения определяются требуемые расходы воды для различных групп потребителей. Расходование воды на хозяйственно-питьевые нужды населения является основной категорией водопотребления Морховского СП. Количество расходуемой воды зависит от степени санитарно-технического благоустройства районов жилой застройки.

В соответствии с СНиП 2.04.01-85* «Внутренний водопровод и канализация зданий» нормы водопотребления приняты для:

- жилой застройки с водопроводом и сливной ямой - 60 л/сут;

- жилой застройки с водопроводом и канализацией - 200 л/сут.

Суточный коэффициент неравномерности принят 1,2 в соответствии с СП 30.13330.2020 СНиП 2.04.01-85* «Внутренний водопровод и канализация зданий».



Для планируемых объектов капитального строительства производственно-коммунального и коммунально-бытового обслуживания, рекреационного и общественно-делового назначения приняты следующие нормы водопотребления:

- общественные учреждения - 12 л на одного работника;
- предприятия коммунально-бытового обслуживания - 25 л на одного работника;
- предприятия медицинского обслуживания населения - 13 л на одного больного;
- дошкольные образовательные учреждения - 75 л на одного ребенка;
- общеобразовательные учреждения - 17 л на одного учащегося;

Расходы воды на наружное пожаротушение принимаются в соответствии с СП 31.13330.2012 СНИП 2.04.02-84* «Водоснабжение. Наружные сети и сооружения», исходя из численности населения и территории объектов.

3.5. Существующие системы коммерческого учета горячей, питьевой, технической воды и планов по установке приборов учета

Основными целями Программы являются:

- переход сельского поселения на энергосберегающий путь развития на основе обеспечения рационального использования энергетических ресурсов при их производстве, передаче и потреблении;
- снижение расходов бюджета поселения на энергоснабжение муниципальных зданий, строений, сооружений за счет рационального использования всех энергетических ресурсов и повышения эффективности их использования;
- создание условий для экономии энергоресурсов в муниципальном жилищном фонде.

Приоритетными группами потребителей, для которых требуется, решение задачи по обеспечению коммерческого учета являются: жилищный фонд, бюджетные организации. В настоящее время приборы учета отсутствуют 95% потребителей. Для обеспечения 100% оснащенности приборами учета должен выполнить мероприятия в соответствии с Федеральным законом от 23.11.2009 № 261-ФЗ «Об энергосбережении и о повышении энергетической эффективности и о внесении изменений в отдельные законодательные акты Российской Федерации».

3.6. Анализ резервов и дефицитов производственных мощностей системы водоснабжения поселения

Перспективные расходы воды приняты в соответствии со Сводом правил СП 30.13330.2020 "СНИП 2.04.01-85* «Внутренний водопровод и канализация зданий» и составляют для жилых зданий 50,0 л/сутки на 1 человека.

Установленная производительность водозабора составляет 748,2 м³/сут. Среднесуточный объем потребляемой воды составляет 351 м³/сут. В связи с этим можно сделать вывод, что водозабор работает на 46,9 % установленной мощности, резерв производственных мощностей 397,2 м³/сут.

3.7. Прогнозные балансы потребления горячей, питьевой, технической воды на срок не менее 10 лет с учетом различных сценариев развития поселений, городских округов, рассчитанные на основании расхода горячей, питьевой, технической воды в соответствии со СНИП 2.04.02-84 и СНИП 2.04.01-85, а также исходя из текущего объема потребления воды населением и его динамики с учетом перспективы развития и изменения состава и структуры застройки

Расчет водопотребления выполнен с учетом его проектного увеличения к 2034 году. Процент потерь воды от отпуска в сеть к окончанию 2034 года будет составлять 3%. Прогнозный баланс водопотребления на период с 2024 года по 2034 год приведен в таблице 8.

Таблица 8. Прогнозируемый баланс питьевой, горячей, технической воды с 2024 по 2034 г.

Показатели	Объем воды, тыс. куб. м										
	2024 г.	2025 г.	2026 г.	2027 г.	2028 г.	2029 г.	2030 г.	2031 г.	2032 г.	2033 г.	2034 г.
Поднято воды, тыс. м ³ /год	2,620	2,641	2,662	2,683	2,704	2,725	2,746	2,767	2,788	2,809	2,83
Покупная вода, тыс. м ³ /год	0	0	0	0	0	0	0	0	0	0	0
Вода использованная потребителем, тыс. м ³ /год, в г.ч.	1,57	1,63	1,69	1,75	1,81	1,87	1,93	1,99	2,05	2,11	2,17
Реализация	2,620	2,641	2,662	2,683	2,704	2,725	2,746	2,767	2,788	2,809	2,83
-население	1,57	1,63	1,69	1,75	1,81	1,87	1,93	1,99	2,05	2,11	2,17
-бюджетные организации	0,014	0,016	0,018	0,020	0,022	0,024	0,026	0,028	0,030	0,032	0,034
- прочие потребители	0	0	0	0	0	0	0	0	0	0	0
Потери, тыс. м ³ /год	1,28	1,31	1,34	1,37	1,4	1,43	1,46	1,49	1,52	1,55	1,58

3.8. Описание централизованной системы горячего водоснабжения

Централизованная система горячего водоснабжения на территории Морховского СП отсутствует.

Население, обеспечивается горячей водой посредством установки индивидуальных нагревательных элементов: колонок, бойлеров и т.д.

3.9. Сведения о фактическом и ожидаемом потреблении горячей, питьевой, технической воды (годовое, среднесуточное, максимальное суточное)

Таблица 9 - Фактическое и ожидаемое потребление воды.

	Потребление воды.					
	Фактическое			Ожидаемое		
	Годовое тыс. м ³ /год	Суточное тыс. м ³ /сут	Макс. Суточное тыс. м ³ /сут	Годовое тыс. м ³ /год	Суточное тыс. м ³ /сут	Макс. Суточное тыс. м ³ /сут
Горячая	0	0	-	0	0	-
Питьевая	1,57	0,015	0,021	1,97	0,022	0
Техническая	0	0	0	0	0	0

Ожидаемое потребление будет больше существующего приблизительно в 1,25 раза, в связи с увеличением водопотребления. При этом фактическое потребление в ожидаемый период может быть значительно меньше, так как жители, при наличии приборов учёта, стремятся сократить потребление воды в целях экономии.

3.10. Прогноз распределения расходов воды на водоснабжение по типам абонентов, в том числе на водоснабжение жилых зданий, объектов общественно-делового назначения, промышленных объектов исходя из фактических расходов воды с учетом данных о перспективном потреблении горячей, питьевой, технической воды абонентами

Таблица 10 - Оценка расходов питьевой воды

Наименование	2024	2025	2026	2027	2028	2029	2030	2031	2032	2033	2034
	Тыс. м ³										
Население	1,57	1,63	1,69	1,75	1,81	1,87	1,93	1,99	2,05	2,11	2,17
Бюджетные организации	0,014	0,016	0,018	0,020	0,022	0,024	0,026	0,028	0,030	0,032	0,034
Прочие организации	0	0	0	0	0	0	0	0	0	0	0
Потери	1,28	1,33	1,38	1,43	1,48	1,53	1,58	1,63	1,68	1,73	1,78
Итого:	2,864	2,976	3,088	3,2	3,312	3,424	3,536	3,648	3,76	3,872	3,984

Водоснабжение, по населению рассчитано исходя из прогноза численности населения Морховского СП и перспективного подключения абонентов к системе централизованного водоснабжения.

3.11. Сведения о фактических и планируемых потерях горячей, питьевой, технической воды при её транспортировке

За 2022 год потери воды составили 1,28 тыс. куб. м/год. При выполнении всех мероприятий по замене водопровода, на расчетный срок потери будут составлять 0,74 тыс. куб.м/год.

Внедрение мероприятий на расчетный срок по энергосбережению и водосбережению позволят снизить потери воды, сократить объемы водопотребления, снизить нагрузку на водозаборные узлы, повысив качество их работы, и расширить зону обслуживания.



Таблица 11

Наименование показателей	2024 г.	2025 г.	2026 г.	2027 г.	2028 г.	2029 г.	2030 г.
Объем потерь питьевой воды (тыс. м3)	1,28	1,19	1,1	1,01	0,92	0,83	0,74
Объем отпуща в сеть питьевой воды (тыс.м3)	2,62	1,72	1,63	1,54	1,45	1,36	1,27
Объем потерь питьевой воды (%)	0,0128	0,0119	0,0011	0,01	0,0092	0,0083	0,0074

3.12. Перспективные балансы водоснабжения и водоотведения (общий баланс подачи и реализации горячей, питьевой, технической воды, территориальный баланс подачи горячей, питьевой, технической воды по технологическим зонам водоснабжения, структурный баланс реализации горячей, питьевой, технической воды по группам абонентов)

Таблица 12 – Перспективный баланс водопотребления питьевой воды на 2034 год.

Наименование показателей	Ед. изм.	Объем
Подъем	тыс. куб. м.	2,91
Покупная вода	тыс. куб. м.	0
Потери	тыс. куб. м. / %	0,0174
Реализация услуг, в т.ч.	тыс. куб. м.	2,30
- население	тыс. куб. м.	2,30
- бюджетные организации, в т.ч.	тыс. куб. м.	0,004
- прочие потребители	тыс. куб. м.	0

Перспективный баланс рассчитан исходя из численности населения и нормы потребления воды – 150 л/чел в сутки.

3.13. Расчет требуемой мощности водозаборных и очистных сооружений исходя из данных о перспективном потреблении питьевой воды и величины потерь питьевой воды при ее транспортировке с указанием требуемых объемов подачи и потребления питьевой воды, дефицита (резерва) мощностей по технологическим зонам с разбивкой по годам

В Морховском СП планируется увеличение производительности водозабора которое будет, составлять 36 м3/сут. Среднесуточный объем потребляемой воды планируется 13 м3/сут. В связи с этим можно сделать вывод, резерв производственных мощностей 23 м3/сут, что составляет разницу в 15,6 %.

Таблица 13.

Показатели	2024 г.			2034 г.		
	Подача тыс. м³/год	Реализация тыс. м³/год	Потери тыс. м³/год	Подача тыс. м³/год	Реализация тыс. м³/год	Потери тыс. м³/год
Горячая	0	0	-	0	0	-
Питьевая	2,62	1,57	1,28	3,40	2,90	0,001
Техническая	0	0	0	0	0	0

3.14. Наименование организации, которая наделена статусом гарантирующей организации

Эксплуатацию водопроводной сети на территории Морховского СП осуществляет Муниципальное унитарное предприятие Холмского района «Жилищно - коммунальное хозяйство Холмского района».

4. Предложения по строительству, реконструкции и модернизации объектов централизованных систем водоснабжения

4.1. Перечень основных мероприятий по реализации схем водоснабжения с разбивкой по годам

Целью всех мероприятий, реконструкции и техническому перевооружению комплекса водоснабжения является бесперебойное снабжение Морховского СП питьевой водой, отвечающей требованиям новых нормативов качества, повышение энергетической эффективности оборудования, контроль, автоматическое регулирование процесса водоподготовки. Выполнение данных мероприятий позволит гарантировать устойчивую, надежную работу водозаборных узлов и получать качественную питьевую воду в количестве, необходимом для обеспечения жителей, предприятия бюджета и т. д. Требуется также выполнить мероприятия по замене труб и оборудования на артезианских скважинах.

Таблица 14 - Перечень основных мероприятий по реализации схемы водоснабжения

№ п/п	Виды работ	Год выполнения
1	Строительство общественного колодца на улице Садовая д. Осцы 1 колодец глубиной 10 м.	2027
2	Строительство общественного колодца на улице Садовая д. Большое Ельно 1 колодец глубиной 10 м.	2030
3	Замена оборудования на скважинах	2025-2034
4	Устройство очистных	2025-2034

4.2. Технические обоснования основных мероприятий по реализации схем водоснабжения, в том числе гидрогеологические характеристики потенциальных источников водоснабжения, санитарные характеристики источников водоснабжения, а также возможное изменение указанных характеристик в результате реализации мероприятий, предусмотренных схемой водоснабжения

Основными техническими и технологическими проблемами, возникающими при водоснабжении Морховского СП, являются - не полное оснащение абонентов приборами учета, высокое содержание железа, бора в питьевой воде, низкий уровень развития системы водоснабжения.

С целью обеспечения населения Морховского СП питьевой водой необходимого качества и в необходимом объеме, в рассматриваемом периоде до 2034 года, в поселении запланированы мероприятия приведенные в таблице 12.

4.3. Сведения о вновь строящихся, реконструируемых и предлагаемых к выводу из эксплуатации объектах водоснабжения

Целью всех мероприятий по новому строительству, реконструкции и модернизации объектов водоснабжения является бесперебойное снабжение Морховского СП питьевой водой, отвечающей требованиям новых нормативов качества, повышение энергетической эффективности оборудования.

В данном разделе отражены основные объекты, предусмотренные во втором сценарии развития централизованной системы питьевого водоснабжения.

1) Сведения о действующих объектах, предлагаемых к реконструкции (техническому перевооружению).

Сведения о реконструкции объектов водоснабжения на расчетный срок отсутствуют.

2) Сведения об объектах водоснабжения, предлагаемых к выводу из эксплуатации.

На территории сельского поселения отсутствуют объекты водоснабжения, предлагаемые к выводу из эксплуатации.

4.4. Сведения о развитии систем диспетчеризации, телемеханизации и систем управления режимами водоснабжения на объектах организации, осуществляющих водоснабжение

Сведения о системе диспетчеризации, телемеханизации и системы управления режимами водоснабжения в Морховского СП отсутствуют.

4.5. Сведения об оснащении зданий, строений, сооружений приборами учета и их применении при осуществлении расчетов за потребленную воду

На данный момент в Морховском СП центральное водоснабжение имеется в малоэтажной и жилой индивидуальной застройке в д. Морхово, Б.Ельно, д. Тухоми и д. Кленовец, приборы учета отсутствуют у большей части потребителей. На конец расчетного периода планируется 50% обеспечение населения коммерческими приборами учета воды, при обеспечении установки приборов учёта на водозаборах, прочих сооружениях, для контроля расходов (потерь) по отдельным участкам (населенным пунктам).

Опираясь на показания счетчиков, планируется осуществлять учет воды, отпущаемой населению, и соответственно производить расчет с потребителями на основании утвержденных тарифов.

4.6. Описание вариантов маршрутов прохождения трубопроводов (трасс) по территории поселения, городского округа и их обоснование

Водопроводные разводящие сети планируются кольцевыми, хозяйственно-питьевого и противопожарного назначения, из полиэтиленовых труб с колодцами с запорной арматурой и пожарными гидрантами.

Схема водоснабжения, Морховского СП на картах в разработке.

4.7. Рекомендации о месте размещения насосных станций, резервуаров, водонапорных башен

На расчетный срок в Морховском СП не планируется строительство водоразборных колонок по сетям водоснабжения.

4.8. Границы планируемых зон размещения объектов централизованных



систем горячего водоснабжения, холодного водоснабжения

К расчетному периоду схемы планируется обеспечение централизованным водоснабжением 40% территории частного сектора Морховского СП. Границами планируемых зон централизованного водоснабжения являются окраинные улицы.

4.9. Карты (схемы) существующего и планируемого размещения объектов централизованных систем горячего водоснабжения, холодного водоснабжения

Схема существующего и перспективного водоснабжения Морховского СП отсутствует.

4.10. Обеспечение подачи абонентам определенного объема горячей, питьевой воды установленного качества

Водоснабжение потребителей Морховского СП определенного объема и установленного качества гарантируется за счет использования оборудования рассчитанного на большие параметры потребления.

Мероприятия по обеспечению надежности планируется обеспечить наличием надежного насосного оборудования водозаборных сооружений, надлежащей эксплуатации запорной арматуры, наличия дублирующих трубопроводов объединенных в кольцевую схему.

Качество подаваемой воды необходимо контролировать по результатам анализов соответствующими органами.

4.11. Организация и обеспечение централизованного водоснабжения на территориях, где оно отсутствует

На расчетный срок.

4.12. Обеспечение водоснабжения объектов перспективной застройки населенного пункта

Согласно генеральному плану в Морховского СП новое жилищное строительство в последние годы не осуществляется.

При увеличении застройки проект водоснабжения объектов нового строительства разрабатывается в составе проектной документации на строительство объектов.

4.13. Сокращение потерь воды при ее транспортировке

В настоящее время существует крайняя необходимость проведения мероприятий по сокращению потерь воды при ее транспортировке. Для исключения потерь при транспортировке необходимо произвести капитальный ремонт или реконструкцию существующих систем водоснабжения с применением инновационных материалов, строго соблюдать инструкции по эксплуатации оборудования и сроки эксплуатации используемых сооружений, оборудования и трубопроводов.

4.14. Выполнение мероприятий, направленных на обеспечение соответствия качества питьевой воды, горячей воды требованиям законодательства Российской Федерации

В настоящее время водоснабжение в Морховском СП производится с проведением анализа качества добываемой и подаваемой в распределительную сеть воды, на соответствие требованиям СанПиН 1.2.3685-21 «Гигиенические нормативы и требования к обеспечению безопасности и (или) безвредности для человека факторов среды обитания».

После производства проектных и строительных работ по организации предварительной подготовки воды эксплуатирующим организациям необходимо производить периодический отбор проб и проведение лабораторных исследований на предмет соответствия качества подаваемой воды в сеть водоснабжения требованиям нормативной документации с периодичностью установленной законодательством.

4.15. Обеспечение предотвращения замерзания воды в зонах распространения вечномерзлых грунтов путем ее регулируемого сброса, автоматизированного сосредоточенного подогрева воды в сочетании с циркуляцией или линейным обогревом трубопроводов, теплоизоляции поверхности труб высокоэффективными долговечными материалами с закрытой пористостью, использования арматуры, работоспособной при частичном оледенении трубопровода, автоматических выпусков воды

Район расположен на Девонской низине. Поселение характеризуется развитием и распространением подземных вод четвертичного водоносного комплекса и

снежно-плавского водоносного комплекса франского яруса верхнего девона. Большая часть земель заболочена. При разработке проектной документации на строительство водопроводной сети водоснабжения предусматривать мероприятия по защите труб от замерзания. Необходимо учитывать глубину промерзания грунта в зимний период при проектировании глубины прокладки водоводов.

5. Экологические аспекты мероприятий по строительству, реконструкции и модернизации объектов централизованных систем водоснабжения

5.1. Меры по предотвращению вредного воздействия на водный бассейн предлагаемых к строительству и реконструкции объектов централизованных систем водоснабжения при сбросе промывных вод

Технологический процесс забора воды из скважин и транспортирования её в водопроводную сеть не сопровождается вредными выбросами.

Эксплуатация водопроводной сети, а также ее строительство, не предусматривают каких-либо сбросов вредных веществ в водоемы и на рельеф.

При испытании водопроводной сети на герметичность используется сетевая вода. Слив воды из трубопроводов после испытания и промывки производится на рельеф местности. Негативное воздействие на состояние поверхностных и подземных вод будет наблюдаться только в период строительства, носит временный характер и не окажет существенного влияния на состояние окружающей среды.

5.2. Меры по предотвращению вредного воздействия на окружающую среду при реализации мероприятий по снабжению и хранению химических реагентов, используемых в водоподготовке

На территории Морховского СП не используются химические реагенты в водоподготовке. Связи с этим отсутствуют меры по предотвращению вредного воздействия на окружающую среду при транспортировке и хранению химических реагентов.

6. Оценка объемов капитальных вложений в строительство, реконструкцию и модернизацию объектов централизованных систем водоснабжения

В современных рыночных условиях, в которых работает инвестиционно - строительный комплекс, произошли коренные изменения в подходах к нормированию тех или иных видов затрат, изменилась экономическая основа в строительной сфере. В настоящее время существует множество методов и подходов к определению стоимости строительства, изменчивость цен и их разнообразие не позволяют на данном этапе работы точно определить необходимые затраты в полном объеме. В связи с этим, на дальнейших стадиях проектирования требуется детальное уточнение параметров строительства на основании изучения местных условий и конкретных специфических функций строящегося объекта. Стоимость разработки проектной документации объектов капитального строительства определяется в соответствии с Постановлением Правительства Российской Федерации от 16.02.2008 № 87 «О составе разделов проектной документации и требованиях к их содержанию» и ряда других методических рекомендаций и документации.

Определение стоимости на разных этапах проектирования должно осуществляться различными методиками. На предпроектной стадии при обосновании инвестиций определяется предварительная (расчетная) стоимость строительства. Проекта на этой стадии еще нет, поэтому она составляется по предельно укрупненным показателям. При отсутствии таких показателей могут использоваться данные о стоимости объектов - аналогов. При разработке рабочей документации на объекты капитального строительства необходимо уточнение стоимости путем составления проектно - сметной документации. Стоимость устанавливается на каждой стадии проектирования, в связи, с чем обеспечивается поэтапная ее детализация и уточнение. Таким образом, базовые цены устанавливаются с целью последующего формирования договорных цен на разработку проектной документации и строительства.

Результаты расчетов приведены ниже:
475000 тыс. руб. - финансирование мероприятий по реализации схем водоснабжения, выполненных на основании укрупненных сметных нормативов

Таблица 15 - Мероприятий по реализации схемы водоснабжения с разбивкой по годам.

Наименование	Год выполнения					Суммарная стоимость, тыс. руб.
	2027	2028	2029	2030	2031	
Строительство общественного колодца на улице Садовая д. Осцы 1 колодец глубиной 10 м.	160 000	0	0	0	0	160 000
Строительство общественного колодца на улице Садовая д. Большое Ельно 1 колодец глубиной 10 м.	0	0	0	180 000	0	180 000
Замена оборудования на скважинах	0	0	0	0	0	135 000
Устройство очистных	0	0	0	0	0	отсутствует ПСД
ИТОГО:	160 000	0	0	180 000	0	135 000

* из расчета у п.м. 1500 рублей. Согласно коммерческому предложению 2023 года.

7. Целевые показатели развития централизованных систем водоснабжения

Реализация описанных выше мероприятий положительно скажется на эксплуатационных показателях системы водоснабжения, в результате чего ожидается улучшение целевых показателей. Целевые показатели развития системы централизованного водоснабжения представлены ниже (Таблица 15):

Таблица 15.

№ п/п	Наименование показателя	Ед. изм.	Базовый год	Целевой год
1.	Качество воды			
1.1	Соответствие качества холодной воды установленным требованиям	%	60	95
1.2	Соответствие качества горячей воды установленным требованиям	%	-	-
2.	Надежность и бесперебойность водоснабжения			
2.1	Непрерывность водоснабжения	ч/сут	24,87	24,87



2.2	Аварийность систем коммунальной инфраструктуры	ед/км	0,5	0,1
2.3	Доля сетей нуждающихся в замене	%	80	5
3.	Качество обслуживания абонентов			
3.1	Охват населения централизованным водоснабжением	%	10,1	80
3.2	Обеспеченность потребителей приборами учета воды	%	5	40
4.	Эффективность использования ресурсов			
4.1	Удельное водопотребление:			
4.1.1.	Население	л/чел/сут	15,2	36,4
4.2	Уровень потерь воды	%	11,8	1,32

8. Перечень выявленных бесхозяйных объектов централизованных систем водоснабжения и перечень организаций, уполномоченных на их эксплуатацию
На территории Морховского СП бесхозяйные объекты централизованного водоснабжения отсутствуют.



АДМИНИСТРАЦИЯ ХОЛМСКОГО МУНИЦИПАЛЬНОГО РАЙОНА
ПОСТАНОВЛЕНИЕ

29.12.2023 № 1088

г. Холм

Об утверждении схемы водоснабжения и водоотведения Холмского городского поселения на период с 2024 по 2034 годы

В соответствии с Федеральным законом от 07.12.2011 № 416-ФЗ «О водоснабжении и водоотведении», Федеральным законом от 06 октября 2003 года № 131-ФЗ «Об общих принципах организации местного самоуправления в Российской Федерации», на основании решения Думы Холмского муниципального района от 18.05.2015 № 392 «О реорганизации Администрации Холмского муниципального района», Администрация Холмского муниципального района **ПОСТАНОВЛЯЕТ:**

1. Утвердить прилагаемую схему водоснабжения и водоотведения Холмского городского поселения на период с 2024 по 2034 годы.

2. Признать утратившими силу постановления:

Администрации Холмского городского поселения от 27.09.2013 № 91 «Об утверждении схемы водоснабжения и водоотведения Холмского городского поселения»;

Администрации Холмского муниципального района от 28.08.2020 № 463 «О внесении изменений в схему водоснабжения и водоотведения Холмского городского поселения».

3. Опубликовать постановление в периодическом печатном издании - бюллетене «Вестник» и разместить на официальном сайте Администрации Холмского муниципального района в информационно - телекоммуникационной сети «Интернет».

Глава
муниципального района

В.И.Салеев

УТВЕРЖДЕНА
постановлением Администрации
района от 29.12.2023 № 1088

**СХЕМА
ВОДОСНАБЖЕНИЯ И ВОДООТВЕДЕНИЯ ХОЛМСКОГО ГОРОДСКОГО
ПОСЕЛЕНИЯ ХОЛМСКОГО РАЙОНА
НОВГОРОДСКОЙ ОБЛАСТИ
НА ПЕРИОД С 2024 ДО 2034 ГОДЫ**

2023 год

Оглавление

ВВЕДЕНИЕ	11
ТЕРМИНОЛОГИЯ, ОПРЕДЕЛЕНИЯ.	14
1. ВОДОСНАБЖЕНИЕ	16
1.1 Технико-экономическое состояние централизованных систем водоснабжения	15
1.1.1 Системы и структуры водоснабжения поселения и деление территорий на эксплуатационные зоны	16
1.1.2 Описание территорий поселения, не охваченных централизованными системами водоснабжения	20
1.1.3 Описание технологических зон водоснабжения, зон централизованного и нецентрализованного водоснабжения (территорий, на которых водоснабжение осуществляется с использованием централизованных и нецентрализованных систем горячего водоснабжения, систем холодного водоснабжения соответственно) и перечень централизованных систем водоснабжения	20
1.1.4 Описание результатов технического обследования централизованных систем водоснабжения	20
1.1.5 Существующие технические и технологические решения по предотвращению замерзания воды.	26
1.1.6 Перечень лиц, владеющих на праве собственности или другом законном основании объектами централизованной системой водоснабжения, с указанием принадлежащих этим лицам таких объектов (границ зон, в которых расположены такие объекты).	27
1.2 Направления развития централизованных систем водоснабжения.	27
1.2.1 Основные направления, принципы, задачи и целевые показатели развития централизованных систем водоснабжения.	27
1.2.2 Различные сценарии развития централизованных систем водоснабжения в зависимости от различных сценариев развития поселения.	27
1.3 Баланс водоснабжения и потребления горячей, питьевой, технической воды.	27
1.3.1 Общий баланс подачи и реализации воды, включая анализ и оценку структурных составляющих потерь горячей, питьевой, технической воды при её производстве и транспортировке.	28
1.3.2 Территориальный баланс подачи воды по технологическим зонам...	30
1.3.3 Структурный баланс реализации горячей, питьевой, технической воды по группам абонентов, с разбивкой на хозяйственно-питьевые нужды населения, производственные нужды юридических лиц и другие нужды поселения.	30
1.3.4 Сведения о фактическом потреблении воды исходя из статистических и расчетных данных и сведений о действующих нормативах потребления коммунальных услуг.	31
1.3.5 Существующие системы коммерческого учета горячей, питьевой, технической воды и планов по установке приборов учета.	32
1.3.6 Анализ резервов и дефицитов производственных мощностей системы водоснабжения поселения.	32
1.3.7 Прогнозные балансы потребления горячей, питьевой, технической воды на срок не менее 10 лет с учетом различных сценариев развития поселений, городских округов, рассчитанные на основании расхода горячей, питьевой, технической воды в соответствии со СНиП 2.04.02-84 и СНиП 2.04.01-85, а также исходя из текущего объема потребления воды населением и его динамики с учетом перспективы развития и изменения состава и структуры застройки	32
1.3.8 Описание централизованной системы горячего водоснабжения.	32
1.3.9 Сведения о фактическом и ожидаемом потреблении горячей, питьевой, технической воды (годовое, среднесуточное, максимальное суточное)	34
1.3.10 Описание территориальной структуры потребления горячей, питьевой, технической воды, которую следует определять по отчетам организаций, осуществляющих водоснабжение, с разбивкой по технологическим зонам	34
1.3.11 Прогноз распределения расходов воды на водоснабжение по типам абонентов, в том числе на водоснабжение жилых зданий, объектов общественно-делового назначения, промышленных объектов исходя из фактических расходов воды с учетом данных о перспективном потреблении горячей, питьевой, технической воды абонентами	34
1.3.12 Сведения о фактических и планируемых потерях горячей, питьевой, технической воды при её транспортировке.	34
1.3.13 Перспективные балансы водоснабжения и водоотведения (общий — баланс подачи и реализации горячей, питьевой, технической воды, территориальный — баланс подачи горячей, питьевой, технической воды по технологическим зонам водоснабжения, структурный — баланс реализации горячей, питьевой, технической воды по группам абонентов)	35



- 1.3.14 Расчет требуемой мощности водозаборных и очистных сооружений исходя из данных о перспективном потреблении питьевой воды и величины потерь питьевой воды при ее транспортировке с указанием требуемых объемов подачи и потребления питьевой воды, дефицита (резерва) мощностей по технологическим зонам с разбивкой по годам. 33
- 1.3.15 Наименование организации, которая наделена статусом гарантирующей организации. 35
- 1.4 Предложения по строительству, реконструкции и модернизации объектов централизованных систем водоснабжения. 35
- 1.4.1 Перечень основных мероприятий по реализации схем водоснабжения с разбивкой по годам. 35
- 1.4.2 Технические обоснования основных мероприятий по реализации схем водоснабжения, в том числе гидрогеологические характеристики потенциальных источников водоснабжения, санитарные характеристики источников водоснабжения, а также возможное изменение указанных характеристик в результате реализации мероприятий, предусмотренных схемой водоснабжения. 36
- 1.4.3 Сведения о вновь строящихся, реконструируемых и предлагаемых к выводу из эксплуатации объектах водоснабжения. 37
- 1.4.4 Сведения о развитии систем диспетчеризации, телемеханизации и систем управления режимами водоснабжения на объектах организации, осуществляющих водоснабжение. 37
- 1.4.5 Сведения об оснащенности зданий, строений, сооружений приборами учета и их применении при осуществлении расчетов за потребленную воду. 37
- 1.4.6 Описание вариантов маршрутов прохождения трубопроводов (трасс) по территории поселения, городского округа и их обоснование. 38
- 1.4.7 Рекомендации о месте размещения насосных станций, резервуаров, водонапорных баков. 38
- 1.4.8 Границы планируемых зон размещения объектов централизованных систем горячего водоснабжения, холодного водоснабжения. 38
- 1.4.9 Карты (схемы) существующего и планируемого размещения объектов централизованных систем горячего водоснабжения, холодного водоснабжения. 38
- 1.4.10 Обеспечение подачи абонентам определенного объема горячей, питьевой воды установленного качества. 38
- 1.4.11 Организация и обеспечение централизованного водоснабжения на территориях, где оно отсутствует. 38
- 1.4.12 Обеспечение водоснабжения объектов перспективной застройки населенного пункта. 39
- 1.4.13 Сокращение потерь воды при ее транспортировке. 39
- 1.4.14 Выполнение мероприятий, направленных на обеспечение соответствия качества питьевой воды, горячей воды требованиям законодательства Российской Федерации. 39
- 1.4.15 Обеспечение предотвращения замерзания воды в зонах распространения вечномёрзлых грунтов путем ее регулируемого сброса, автоматизированного сосредоточенного подогрева воды в сочетании с циркуляцией или линейным обогревом трубопроводов, теплоизоляции поверхности труб высокоэффективными долговечными материалами с закрытой пористостью, использования арматуры, работоспособной при частичном оледенении трубопровода, автоматических выпусков воды. 39
- 1.5 Экологические аспекты мероприятий по строительству, реконструкции и модернизации объектов централизованных систем водоснабжения. 40
- 1.5.1 Меры по предотвращению вредного воздействия на водный бассейн предлагаемых к строительству и реконструкции объектов централизованных систем водоснабжения при сбросе промывных вод. 40
- 1.5.2 Меры по предотвращению вредного воздействия на окружающую среду при реализации мероприятий по снабжению и хранению химических реагентов, используемых в водоподготовке. 38
- 1.6 Оценка объемов капитальных вложений в строительство, реконструкцию и модернизацию объектов централизованных систем водоснабжения. 40
- 1.7 Целевые показатели развития централизованных систем водоснабжения. 41
- 1.8 Перечень выявленных бесхозяйных объектов централизованных систем водоснабжения и перечень организаций, уполномоченных на их эксплуатацию. 43
2. ВОДООТВЕДЕНИЕ 43
- 2.1 Существующее положение в сфере водоотведения поселения. 43
- 2.1.1 Описание структуры системы сбора, очистки и отведения сточных вод на территории поселения, городского округа и деление территории поселения, городского округа на эксплуатационные зоны. 45
- 2.1.2 Описание результатов технического обследования централизованной системы водоотведения, включая описание существующих канализационных очистных сооружений, в том числе оценку соответствия применяемой технологической схемы очистки сточных вод требованиям обеспечения нормативов качества очистки сточных вод, определение существующего дефицита (резерва) мощностей сооружений и описание локальных очистных сооружений, создаваемых абонентами. 45
- 2.1.3 Описание технологических зон водоотведения, зон централизованного и нецентрализованного водоотведения (территорий), на которых водоотведение осуществляется с использованием централизованных и нецентрализованных систем водоотведения) и перечень централизованных систем водоотведения. 46
- 2.1.4 Описание технической возможности утилизации осадков сточных вод на очистных сооружениях существующей централизованной системы водоотведения. 46
- 2.1.5 Описание состояния и функционирования канализационных коллекторов и сетей, сооружений на них, включая оценку их износа и определение возможности обеспечения отвода и очистки сточных вод на существующих объектах централизованной системы водоотведения. 46
- 2.1.6 Оценка безопасности и надежности объектов централизованной системы водоотведения и их управляемости. 48
- 2.1.7 Оценка воздействия сбросов сточных вод через централизованную систему водоотведения на окружающую среду. 48
- 2.1.8 Описание территорий муниципального образования, не охваченных централизованной системой водоотведения. 49
- 2.1.9 Описание существующих технических и технологических проблем системы водоотведения поселения, городского округа. 49
- 2.2 Балансы сточных вод в системе водоотведения. 49
- 2.2.1 Баланс поступления сточных вод в централизованную систему водоотведения и отведение стоков по технологическим зонам водоотведения. 49
- 2.2.2 Оценка фактического притока неорганизованного стока (сточных вод, поступающих по поверхности рельефа местности) по технологическим зонам водоотведения. 50
- 2.2.3 Сведения об оснащенности зданий, строений, сооружений приборами учета принимаемых сточных вод и их применении при осуществлении коммерческих расчетов. 50
- 2.2.4 Результаты ретроспективного анализа за последние 10 лет балансов поступления сточных вод в централизованную систему водоотведения по технологическим зонам водоотведения и по поселениям, городским округам с выделением зон дефицитов и резервов производственных мощностей. 51
- 2.2.5 Прогнозные балансы поступления сточных вод в централизованную систему водоотведения поселения, с учётом различных сценариев. 55
- 2.3 Прогноз объема сточных вод. 55
- 2.3.1 Сведения о фактическом и ожидаемом поступлении сточных вод в централизованную систему водоотведения. 55
- 2.3.2 Описание структуры централизованной системы водоотведения (эксплуатационные и технологические зоны). 56
- 2.3.3 Расчет требуемой мощности очистных сооружений исходя из данных о расчетном расходе сточных вод, дефицита (резерва) мощностей по технологическим зонам сооружений водоотведения с разбивкой по годам. 57
- 2.3.4 Результаты анализа гидравлических режимов и режимов работы элементов централизованной системы водоотведения. 57
- 2.3.5 Анализ резервов производственных мощностей очистных сооружений системы водоотведения и возможности расширения зоны их действия... 57
- 2.4 Предложения по строительству, реконструкции и модернизации объектов централизованной системы водоотведения. 57
- 2.4.1 Основные направления, принципы, задачи и целевые показатели развития централизованной системы водоотведения. 57
- 2.4.2 Перечень основных мероприятий по реализации схем водоотведения с разбивкой по годам, включая технические обоснования этих мероприятий. 58
- 2.4.3 Технические обоснования основных мероприятий по реализации схем водоотведения. 61
- 2.4.4 Обеспечение надежности водоотведения путем организации возможности перераспределения потоков сточных вод между технологическими зонами сооружений водоотведения. 61
- 2.4.5 Организация централизованного водоотведения на территориях поселений, городских округов, где оно отсутствует. 61
- 2.4.6 Сокращение сбросов и организация возврата очищенных сточных вод на технические нужды. 61
- 2.4.7 Сведения о вновь строящихся, реконструируемых и предлагаемых к выводу из эксплуатации объектах централизованной системы водоотведения. 62
- 2.4.8 Сведения о развитии систем диспетчеризации, телемеханизации и об автоматизированных системах управления режимами водоотведения на объектах организаций, осуществляющих водоотведение. 62
- 2.4.9 Описание вариантов маршрутов прохождения трубопроводов (трасс) по территории поселения, городского округа, расположения намечаемых площадок под строительство сооружений водоотведения и их обоснование. 62
- 2.4.10 Границы и характеристики охранных зон сетей и сооружений централизованной системы водоотведения. 62
- 2.5 Экологические аспекты мероприятий по строительству и реконструкции объектов централизованной системы водоотведения. 63
- 2.5.1 Сведения о мероприятиях, содержащихся в планах по снижению сбросов загрязняющих веществ в поверхностные водные объекты, подземные водные объекты и на водозаборные площади. 63
- 2.5.2 Сведения о применении методов, безопасных для окружающей среды, при утилизации осадков сточных вод. 64
- 2.6 Оценка потребности в капитальных вложениях в строительство, реконструкцию и модернизацию объектов централизованной системы водоотведения. 64
- 2.7 Целевые показатели развития централизованной системы водоотведения. 64
- 2.7.1 Показатели надежности и бесперебойности водоотведения. 64
- 2.7.2 Показатели качества очистки сточных вод. 66
- 2.7.3 Показатели эффективности использования ресурсов при транспортировке сточных вод. 66
- 2.7.4 Другие показатели, установленные федеральным органом исполнительной власти, осуществляющим функции по выработке государственной политики и нормативно-правовому регулированию в сфере жилищно-коммунального хозяйства. 66
- 2.8 Перечень выявленных бесхозяйных объектов централизованной системы водоотведения и перечень организаций, уполномоченных на их эксплуатацию. 67



Введение

Схема водоснабжения и водоотведения на период с 2024 до 2034 годы Холмского городского поселения Новгородской области (далее - Холмское ГП) разработана на основании следующих документов:

- технического задания, утвержденного Главой Холмского муниципального района;

- генерального плана Холмского ГП;

и в соответствии с требованиями:

- Постановления Правительства Российской Федерации от 05 сентября 2013 года № 782 «О схемах водоснабжения и водоотведения»;

- Федеральный закон от 07 декабря 2011 года № 416-ФЗ «О водоснабжении и водоотведении».

Схема включает первоочередные мероприятия по созданию и развитию централизованных систем водоснабжения и водоотведения, повышению надежности функционирования этих систем и обеспечивающие комфортные и безопасные условия для проживания людей в Холмском ГП.

Мероприятия охватывают следующие объекты системы коммунальной инфраструктуры:

- в системе водоснабжения - водозаборы, станции водоподготовки, насосные станции, магистральные сети водопровода;

- в системе водоотведения - магистральные сети водоотведения, канализационные насосные станции, биологически - очистные сооружения.

В условиях недостатка собственных средств на проведение работ по модернизации существующих сетей и сооружений, строительству новых объектов систем водоснабжения и водоотведения, затраты на реализацию мероприятий схемы планируется финансировать за счет денежных средств федерального, областного, местного бюджетов и внебюджетных средств (средств от прибыли муниципального предприятия жилищно-коммунального хозяйства).

Кроме этого, схема предусматривает повышение качества предоставления коммунальных услуг для населения и создания условий для привлечения средств из внебюджетных источников для модернизации объектов коммунальной инфраструктуры.

Паспорт схемы водоснабжения и водоотведения Холмского городского поселения на период с 2024 по 2034 годы

Наименование: Схема водоснабжения и водоотведения Холмского ГП на период с 2024 до 2034 годы.

Инициатор проекта (муниципальный заказчик): Глава администрации Холмского муниципального района Новгородской области.

Местонахождение проекта: Россия, Новгородская область, Холмский район, г. Холм, пл. Победы, д. 4.

Нормативно - правовая база для разработки схемы:

- Водный кодекс Российской Федерации;

- Федеральный закон от 07 декабря 2011 года № 416-ФЗ «О водоснабжении и водоотведении»;

- Постановление Правительства Российской Федерации от 05 сентября 2013 года № 782 «О схемах водоснабжения и водоотведения»;

- СП 31.13330.2021 «Водоснабжение. Наружные сети и сооружения». Актуализированная редакция СНиП 2.04.02-84* Приказ Министерства строительства и жилищно-коммунального хозяйства Российской Федерации от 27 декабря 2021 года № 1016/пр;

- СП 32.13330.2012 «Канализация. Наружные сети и сооружения». Актуализированная редакция СНиП 2.04.03-85* Приказ Министерства регионального развития Российской Федерации № 635/11 СП (Свод правил) от 29 декабря 2011 года № 13330 2012;

- СНиП 2.04.01-85* «Внутренний водопровод и канализация зданий»;

- Приказ Министерства регионального развития Российской Федерации от 06 мая 2011 года № 204 «О разработке программ комплексного развития систем коммунальной инфраструктуры муниципальных образований».

Цели схемы:

- обеспечение развития систем централизованного водоснабжения и водоотведения для существующего и нового строительства жилищного комплекса, а также объектов социально-культурного и рекреационного назначения на период с 2024 до 2034 годы;

- увеличение объемов производства коммунальной продукции (оказание услуг) по водоснабжению и водоотведению при повышении качества и сохранении приемлемости действующей ценовой политики;

- улучшение работы систем водоснабжения и водоотведения;

- обеспечение надежного централизованного и экологически безопасного отведения стоков и их очистку, соответствующую экологическим нормативам;

- снижение вредного воздействия на окружающую среду.

Способ достижения цели:

V. заменаводопроводных сетей и запорной арматуры;

VI. текущий ремонт водозаборов;

VII. реконструкция существующих канализационных коллекторов;

VIII. реконструкция биологически-очистных сооружений;

IX. строительство локальных очистных сооружений.

Финансовые ресурсы, необходимые для реализации схемы:

Общий объем финансирования схемы составляет 185900,00 тыс. руб., в том числе:

13100,00 тыс. руб. - финансирование мероприятий по водоснабжению;

172800,00 тыс. руб. - финансирование мероприятий по водоотведению.

Финансирование мероприятий схемы планируется финансировать за счет денежных средств федерального, областного, местного бюджетов и внебюджетных

средств.

Ожидаемые результаты от реализации мероприятий схемы:

1. Создание современной коммунальной инфраструктуры населенного пункта.
2. Повышение качества предоставления коммунальных услуг потребителям.
3. Снижение уровня износа объектов водоснабжения и водоотведения.
4. Улучшение экологической ситуации на территории поселения.
5. Увеличение мощности систем водоснабжения и водоотведения.

Контроль исполнения инвестиционной программы: оперативный контроль осуществляет Глава Холмского муниципального района.

Терминология, определения

Водоснабжение - водоподготовка, транспортировка и подача питьевой или технической воды абонентам с использованием централизованных или нецентрализованных систем холодного водоснабжения (холодное водоснабжение);

Водопроводная сеть - комплекс технологически связанных между собой инженерных сооружений, предназначенных для транспортировки воды, за исключением инженерных сооружений, используемых также в целях теплоснабжения;

Естественная убыль воды - потеря (уменьшение массы воды при сохранении ее качества в пределах требований (норм), устанавливаемых нормативными правовыми актами), являющаяся следствием естественного изменения биологических и (или) физико - химических свойств воды;

Инвестиционная программа организации, осуществляющей холодное водоснабжение и водоотведение - программа мероприятий по строительству, реконструкции и модернизации объектов централизованной системы горячего водоснабжения, холодного водоснабжения и (или) водоотведения;

Качество и безопасность воды - совокупность показателей, характеризующих физические, химические, бактериологические, органолептические и другие свойства воды, в том числе ее температуру;

Коммерческий учет воды - определение количества поданной (полученной) за определенный период воды, с помощью средств измерений или расчетным способом;

Неучтенные расходы и потери воды - разность между объемами подаваемой воды в водопроводную сеть и потребляемой (получаемой) абонентами;

Питьевая вода - вода, за исключением бутилированной питьевой воды, предназначенная для питья, приготовления пищи и других хозяйственно- бытовых нужд населения, а также для производства пищевой продукции;

Подача воды - объем воды, поданный в водопроводную сеть зоны обслуживания от всех источников за расчетный период;

Потери воды из водопроводной сети - совокупность всех видов технологических потерь, естественной убыли, утечек и хищений воды при ее транспортировании, хранении и распределении;

Производственная программа организации - программа текущей (операционной) деятельности такой организации по осуществлению холодного водоснабжения и (или) водоотведения, регулируемых видов деятельности в сфере водоснабжения и (или) водоотведения;

Расчетные расходы воды - определенные по действующим методикам с использованием установленных нормативов потребления расходы воды для различных видов водоснабжения;

Реализация воды - объем реализованной абонентам воды по выставленным счетам за водоснабжение за расчетный период;

Система наружного водоснабжения - часть инженерной инфраструктуры - совокупность источников водоснабжения, водозаборных гидротехнических сооружений, водопроводных очистных сооружений, водоводов, регулирующих емкостей, насосных станций, внутриквартальных сетей, обеспечивающих население, общественные, промышленные и прочие предприятия водой;

Скрытые утечки воды - часть утечек воды, не обнаруживаемых при внешнем осмотре водопроводной сети;

Средство измерений (прибор) - техническое средство, предназначенное для измерений, имеющее нормированные метрологические характеристики, воспроиздающее и (или) хранящее единицу физической величины, размер которой принимается неизменным (в пределах установленной погрешности) в течение определенного интервала времени, и разрешенное к использованию для коммерческого учета;

Схема водоснабжения - совокупность элементов графического представления и исчерпывающего однозначного текстового описания состояния и перспектив развития систем водоснабжения на расчетный срок;

Техническое обследование централизованных систем холодного водоснабжения - оценка технических характеристик объектов централизованных систем холодного водоснабжения;

Транспортировка воды (сточных вод) - перемещение воды (сточных вод), осуществляемое с использованием водопроводных (канализационных) сетей;

Утечки воды - самопроизвольное истечение воды из емкостных сооружений и различных элементов водопроводной сети при нарушении их герметичности и авариях;

Целевые показатели деятельности организаций - качество воды; надежность и бесперебойность водоснабжения и водоотведения; качество обслуживания абонентов; очистки сточных вод; эффективность использования ресурсов, в том числе сокращения потерь воды при транспортировке, соотношение цены и эффективности (улучшения качества воды или качества очистки сточных вод); реализация мероприятий инвестиционной программы;

иные показатели, установленные федеральным органом исполнительной власти, осуществляющим функции по выработке государственной политики и нормативно-правовому регулированию в сфере жилищно - коммунального хозяйства;

Централизованная система холодного водоснабжения - комплекс технологически связанных между собой инженерных сооружений, предназначенных для водоподготовки, транспортировки и подачи питьевой и (или) технической воды абонентам.



1. Водоснабжение

1.1. Техничко - экономическое состояние централизованных систем водоснабжения

1.1.1. Системы и структуры водоснабжения поселения и деление территории на эксплуатационные зоны

Водоснабжение как отрасль играет огромную роль в обеспечении жизнедеятельности поселения и требует целенаправленных мероприятий по развитию надежной системы хозяйственно-питьевого водоснабжения.

Район расположен на Девонской низине. Поселение характеризуется развитием и распространением подземных вод четвертичного водоносного комплекса и снежско-плавского водоносного комплекса франского яруса верхнего девона. Снежско - плавский водоносный комплекс в течение многих лет эксплуатируется скважинами пробуренными в г. Холме и представлен снежско-памушским и амальским водоносными горизонтами. Подземные воды снежско-памушского и амальского горизонтов являются основным источником водоснабжения г. Холма.

Снежско - плавский водоносный комплекс представлен сложной терригенной толщей переслаивания. Доля водовмещающих пород (песком, песчаников, реже известняков) колеблется в разрезе от 10-20 до 60-80%. Чередование водовмещающих и водоупорных пород обуславливает наличие в разрезах нескольких водоносных слоев, не выдержанных по мощности и простиранно.

Водозабор в г. Холме работает на неутвержденных запасах и эксплуатирует снежско-плавский водоносные комплексы. Скважинами пройденными в разные годы (с 1960 г. по 2002 г.) глубиной от 105,0 м до 160,0 м., вскрыты и каптируются подземные воды снежско-памушского и амальского горизонтов снежско-плавского водоносного комплекса верхнего девона.

Источником водоснабжения Холмского ГП являются десять артезианских скважин, расположенных на территории Холмского ГП, в г. Холм по адресам:

№ п/п	№ скважины	Адрес места расположения	Дебет скважины, куб.м.
1	3-63	г. Холм, ул. Калитина 25 а (Ильинская часть города)	7,92
2	8-63	г. Холм, ул. Зиновьева 15 а (Ильинская часть города)	13
3	12-64	г. Холм, ул. Луначарского 6 а (Татиловская часть города)	7,52
4	Н-24-80	г. Холм, ул. С. Меркулова 36 а (Ильинская часть города)	7,2
5	Н-24-84	г. Холм, ул. Новикова 35 а (Никольская часть города)	8,4
6	13-64	г. Холм, ул. Челпанова 34 а (Татиловская часть города)	10,8
7	203	г. Холм, ул. Профсоюзная 7 а (Ильинская часть города)	7,6
8	2-71	г. Холм, ул. Зиновьева 35 а (Ильинская часть города)	7,3
9	2487	г. Холм, ул. Урицкого 53 г (Ильинская часть города)	3,6
10	196	г. Холм, ул. Кооперативная (СХТ) (Никольская часть города)	3,6

Протяжённость существующих водопроводных сетей Холмского городского поселения составляет 31,5 км, плюс 2,4 км - внутривидовые.

Техническое состояние сетей и сооружений не обеспечивает предъявляемые к ним требования, т.к. износ сетей превышает 80 %.

1.1.2. Описание территорий поселения, не охваченных централизованными системами водоснабжения

На территории Холмского городского поселения расположен один населенный пункт г. Холм. Процент охвата централизованным водоснабжением составляет 86%. На остальной территории поселения установлены водоразборные колонки. Шахтовых общественных колодцев на территории поселения не имеется.

1.1.3. Описание технологических зон водоснабжения, зон централизованного и нецентрализованного водоснабжения (территорий, на которых водоснабжение осуществляется с использованием централизованных и нецентрализованных систем горячего водоснабжения, систем холодного водоснабжения соответственно) и перечень централизованных систем водоснабжения

Согласно Постановления Правительства Российской Федерации от 05.09.2013 № 782 применяется понятие «технологическая зона водоснабжения» - часть водопроводной сети, принадлежащей организации, осуществляющей горячее водоснабжение или холодное водоснабжение в пределах которой обеспечиваются нормативные значения напора (давления) воды при подаче ее потребителям в соответствии с расчётным расходом воды.

Территория Холмского городского поселения разрезана на три части (Никольская, Татиловская и Ильинская) рекой Ловать и Васюковым ручьем, что не позволяет создать единую систему водоснабжения и водоотведения.

Сеть водопровода в г. Холм тупиковая. Водоснабжение осуществляется по четырем зонам:

- Татиловская часть города;
- Заручеевская часть города;
- район улиц Горького, Профсоюзной, Съездовской, Меркулова;
- район улиц Партизанской, Калитина, Октябрьской, Зиновьева.

1.1.4. Описание результатов технического обследования централизованных систем водоснабжения

А) Состояние существующих источников водоснабжения и водозаборных сооружений

Источником хозяйственно - питьевого водоснабжения являются 10 скважин, которые расположены на территории Холмского ГП.

Отбор проб воды осуществляется из водоразводящей сети и пробуренных скважин.

Все скважины оборудованы кранами для отбора проб воды и устройствами для учета поднимаемой воды. Скважины оборудованы оголовками и герметично закрыты. На артезианских скважинах установлены погружные насосы марки ЭЦВ. На 9 скважинах установлены блок - контейнера с оборудование по очистке воды.

Таблица 1 - Основные показатели источников водоснабжения

№ п/п	Наименование скважины, населенный пункт, адрес	Дебит, м ³ /час	Марка насоса, м ³ /час	Характеристики водонапорной башни, резервуара (объем), куб.м.	Глубина, м.	Год постройки	Степень износа, %
1	2	3	4	5	6	7	
1	3-63 г. Холм, ул. Калитина 25 а	7,92	ЭЦВ 4-2,5-80	20	105	1963	
2	8-63 г. Холм, ул. Зиновьева 15 а	13	ЭЦВ 5-6,3-85	-	109	1963	
3	12-64 г. Холм, ул. Луначарского 6 а	7,52	ЭЦВ 4 2,5-80	20	109	1964	
4	Н-24-80 г. Холм, ул. С. Меркулова 36 а	7,2	ЭЦВ 2,5-90	20	130	1980	
5	Н-24-84 г. Холм, ул. Новикова 35 а	8,4	ЭЦВ 5-6,3-110	20	128	1985	
6	13-64 г. Холм, ул. Челпанова 34 а	10,8	ЭЦВ 2,5-90	20	105	1964	
7	203 г. Холм, ул. Профсоюзная 7 а	10,2	ЭЦВ 4-4-80	20	140	1963	
8	271 г. Холм, ул. Зиновьева 35 а	7,3	ЭЦВ 5-6,3-85	20	130	1971	
9	2487 г. Холм, ул. Урицкого 53 г	3,6	ЭЦВ 4-2,5-80	20	117	1994	
10	196 г. Холм, ул. Кооперативная	3,6	ЭЦВ 4-2,5-80	20	135	1960	

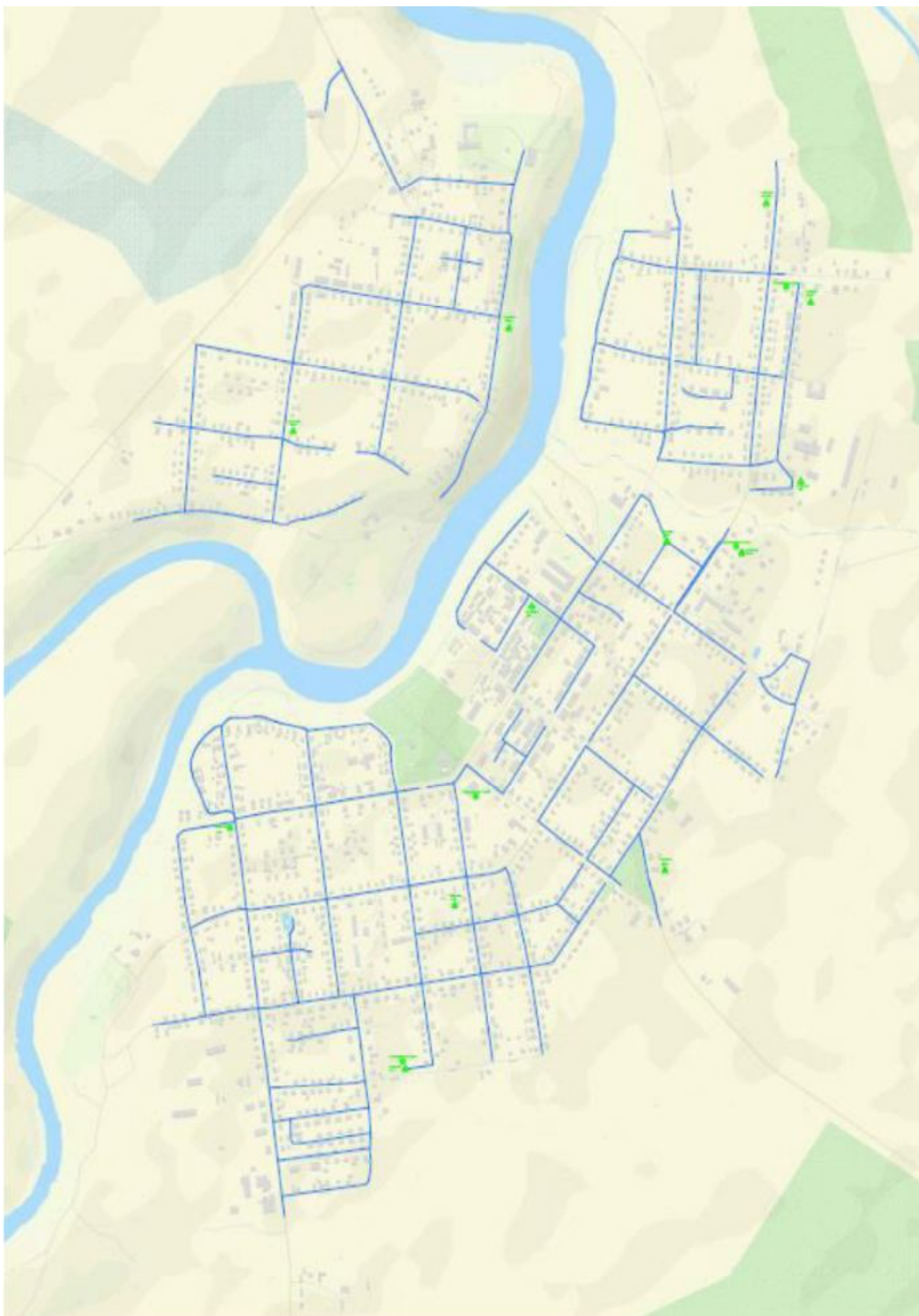



Б) Существующие сооружения очистки и подготовки воды, оценка соответствия применяемой технологической схемы водоподготовки требованиям обеспечения нормативов качества воды

На территории Холмского ГП на 9 скважинах установлены блок - контейнера с оборудованием по очистке воды.

Технологические этапы очистки:

1. Очистка от механических частиц в сетчатом фильтре-грязевике и учётрасходо-да воды;
2. Контакт исходной воды с кислородом;
3. Осветление, снижение мутности, снижения концентраций железа наавтоматическом сорбционном фильтре;
4. Дозирование антискаланта для предотвращения заиливания пор мембраноб-ратного осмоса ионами жесткости (кальция и магния), железа;
5. Снижение концентраций диссоциированных в воде сульфатов, хлоридов, гидрокарбонатов и солей жесткости на автоматической установкеобратного осмоса;
6. Накопительная ёмкость объемом 1м3;
7. Забор воды из ёмкости и подача ее в систему раздачи;
8. Удаление мелкодисперсных загрязнений, попавших в ёмкость на фильтре с: Полипропиленовым картриджем;

Технологический процесс очистки:

Исходная вода из городской водопроводной сети подается последовательно в сетчатый грязевой фильтр, узел учета воды, контактную ёмкость, поступает нафильтр сорбционный РОСАО Solus FLL 1665, где удаляются из воды железо, снижаетсямутность. Далее, снижаются концентрации диссоциированных в воде сульфатов, хлоридов, гидрокарбонатов и солей жесткости сорбционные фильтры выполнены из композитных материалов, стойких к углекислотной и кислородной коррозии. Для переключения режимов работы фильтров применяются индивидуальные автоматические управляющие клапана. Промывка фильтрующей загрузки осадочного сорбционного фильтра проводится в две стадии: взрыхлением обратным током воды и прямой промывкой. Промывкапроизводится автоматически исходной водой в нерабочее (ночное) время. Подготовленная вода поступает в накопительную ёмкость. Далее, насосная станция подает воду из ёмкости на картриджный фильтр и далее потехнологической схеме. Технологические трубопроводы прокладываются из полипропиленовых труб Pn10, соответствующие нормам ГОСТ 32415-201.

Система водоподготовки запроектирована для работы в автоматическомрежиме, без постоянного присутствия обслуживающего персонала. В задачи обслуживающего персонала входит периодический контроль основныхтехнологических параметров системы, периодическое заполнение реагентного бакараствором антискаланта, а также визуальный осмотр всего технологическогооборудования. Автоматизация системы водоподготовки основана на работе локальныхнезависимых контроллеров, установленных на оборудовании большинства стадийочистки воды. Каждый контроллер производит работу в соответствии с заданнойпрограммой. Осадочный фильтр осуществляет регенерацию по команде встроенного таймера.

Исследование питьевой воды на предмет соответствия СанПиН 2.1.3684-21 «Санитарно - эпидемиологические требования к содержанию территорий городских и сельских поселений, к водным объектам, питьевой воде и питьевому водоснабжению населения, атмосферному воздуху, почвам, жилым помещениям, эксплуатации производственных, общественных помещений, организации и проведению санитарно-противоэпидемических (профилактических) мероприятий» осуществляется в рамках государственного и производственного контроля качества питьевой воды.

Результаты государственного надзора за централизованным и нецентрализованным водоснабжением, проведенного Территориальным отделом Управления Федеральной службы по надзору в сфере защиты прав потребителей и благополучия человека по Новгородской области в Старорусском районе:

Объекты водоснабжения	Доля неудовлетворительных проб по санитарно-химическим показателям, %			Доля неудовлетворительных проб по микробиологическим показателям, %		
	2020	2021	2022	2020	2021	2022
Источники водоснабжения района	85,1	83,33	81,25	37,5	23,33	10,34

* в таблице указан процент проб несоответствующих нормативным значениям Пробы, отобранные на артезианских скважинах, как правило, соответствуют установленным гигиеническим требованиям.

Пробы из разводящей сети (водоразборные колонки, потребители), чаще в летний период не соответствуют предъявляемым требованиям. В соответствии с квалификацией ГОСТ 2761-84 «Источники централизованного хозяйственно-питьевого водоснабжения. Гигиенические, технические требования и правила выбора», из-за повышенного содержания железа и мутности.

В) Состояние и функционирование существующих насосных централизованных станций, в том числе оценку энергоэффективности подачи воды

На территории водозаборных узлов, располагаются шкафы управления водяными насосами.

Во всех водозаборах установлены погружные насосы марки ЭЦВ. Насосы (погружные) выполняют следующие задачи:

1. Бесперебойное обеспечение водой водопотребителей в требуемом объеме согласно зонам обслуживания в соответствии с реальным режимом водопотребления.
2. Экономия средств предприятия за счет снижения затрат на ремонт, обслуживание и содержание оборудования.
3. Учет и контроль, за рациональным использованием, энерго- и трудовых ресурсов.
4. Установление эксплуатационных режимов для бесперебойной подачи воды, при соблюдении заданного напора в контрольных точках в соответствии с реальным

режимом водопотребления.

5. Предотвращать возникновение неисправностей и аварийных ситуаций, а в случае их возникновения принимать меры к устранению и локализации аварий в соответствии с планами ликвидации.

Программное устройство предусматривает возможность включение насосов в определенные часы суток, поддерживает заданные параметры напора в сети, что позволяет снизить затраты электроэнергии.

Для полного выполнения оценки энергоэффективности подачи воды, которая рассчитывается по соотношению удельного расхода электрической энергии, необходимого для подачи установленного объема воды и установленного уровня напора, необходимо выполнить следующие поставленные задачи:

1. Обосновать выбор объективного критерия для оценки энергоэффективности работы насосов системы водоснабжения и составить рекомендации для определения имеющегося потенциала энергосбережения.
2. Выполнить анализ фактических режимов работы насосов системы водоснабжения и обобщить имеющуюся информацию об эффективности различных способов управления.
3. Оценить влияние выбора способа управления насосами и характера распределения нагрузки во времени на определение его оптимальных параметров.
4. Провести сравнительный анализ энергоэффективности различных способов управления насосами с учетом возможности применения регулируемого привода.

Оценочные показатели энергоэффективности систем водоснабжения.

Согласно ГОСТ 31607-2012 показатель энергетической эффективности - это абсолютная, удельная или относительная величина потребления или потерь энергетических ресурсов для продукции любого назначения или технологического процесса. Общепринятые показатели ЭФ для систем водоснабжения отсутствуют. Неявно они характеризуются долей потерь товарной воды, количеством расходуемой воды среднестатистическим жителем по нормативам или приборам учета, расходом электроэнергии на подъем или перекачку воды. Тем не менее, этого недостаточно, - необходимо вводить параметры ЭФ для оценки динамики использования электроэнергии во всей системе водоснабжения в комплексе и на ее различных уровнях. Так, повышение коэффициента полезного действия насосного оборудования может не привести к ожидаемому росту ЭФ из-за потерь воды в распределительных сетях, а запланированную экономно электрической энергии легко достичь искусственным снижением подачи воды. Экономия ресурсов возможна как на стадии производства и транспортирования воды, так и в процессе ее потребления, когда одновременно сберегается вода, электроэнергия и денежные средства на их покупку.

Г) Состояние и функционирование водопроводных сетей и систем водоснабжения, оценка величины износа сетей и определение возможности обеспечения качества воды в процессе транспортировки по этим сетям

Снабжение абонентов холодной питьевой водой надлежащего качества осуществляется через централизованную систему сетевого водопровода. Данные сети на территории Холмского ГП соответствуют с требованиями СНиП 2.04.02-84* являются тупиковыми. Общая протяженность водопроводных сетей Холмского ГП составляет 31,5 км.

- Основными проблемами для существующих систем водоснабжения являются:
- преждевременный износ насосного оборудования водозаборных устройств (ВЗУ) и как следствие этого неудовлетворительное качество воды;
 - высокий моральный и физический процент износа трубопроводов и запорной арматуры;
 - высокие непроизводительные потери воды;
 - высокие энергозатраты по доставке воды потребителям.

Таблица 1 - Список водопроводных сетей

Населенный пункт	Протяженность водопровода, км	Материал труб	Диаметр труб	Степень износа, %	Год постройки
г. Холм, ул. Октябрьская	7,2	П/Э	40	05	-
		Чугун	50	80	
г. Холм, ул. Шулежная	2,9	П/Э	100	50	
		Сталь	50	80	
г. Холм (магистраль)	11	Чугун	65	80	
г. Холм (магистраль)	10,4	Чугун	65	80	
Общая протяженность водопровода, м					31500

Для профилактики возникновения аварий и утечек на сетях водопровода и для уменьшения объемов потерь регулярно проводится ремонт и замена участков водопровода и внутриквартальных водопроводных переключателей, а также запорно - регулирующей арматуры (ЗРА). Своевременная замена запорно-регулирующей арматуры и водопроводных сетей с истекшим эксплуатационным ресурсом необходима для локализации аварийных участков водопровода и отключения наименьшего числа жителей при производстве аварийно - восстановительных работ. В 2022 году выполнена замена водопроводного участка протяженностью 1500 п.м. на ул. Капитана, ул. Октябрьская, ул. Съездовская, пер. Советский, ул. Комсомольская на трубы из полимерных материалов. Современные материалы трубопроводов имеют значительно больший срок службы и более качественные технические и эксплуатационные характеристики. Полимерные материалы не подвержены коррозии. На них не образуются различного рода отложения (химические и биологические), поэтому гидравлические характеристики труб из полимерных материалов практически остаются постоянными в течение всего срока службы. Трубы из полимерных материалов почти на порядок легче стальных, поэтому операции погрузки - выгрузки и перевозки обходятся дешевле и не



требуют применения тяжелой техники, они удобны в монтаже. Функционирование и эксплуатация водопроводных сетей систем централизованного водоснабжения осуществляется на основании «Правил технической эксплуатации систем и сооружений коммунального водоснабжения и канализации», утвержденных приказом Госстроя РФ от 30.12.1999 № 168.

Для обеспечения качества воды в процессе ее транспортировки производится постоянный мониторинг на соответствие требованиям СанПиН 1.2.3685-21 «Гигиенические нормативы и требования к обеспечению безопасности и (или) безвредности для человека факторов среды обитания».

Д) Существующие технические и технологические проблемы, возникающие при водоснабжении и анализ исполнения предписаний органов, осуществляющих государственный надзор, муниципальный контроль, об устранении нарушений, влияющих на качество и безопасность воды

Проблемой качественной поставки воды населению Холмского ГП является высокий износ водопроводных сетей, что создает вторичное загрязнение питьевой воды.

Указанная причина не могут быть устранены полностью, и даже частичное их устранение связано с необходимостью осуществления ряда программ, содержанием которых является:

- замена изношенных сетей;
- промывка сетей;
- промывка и продувка скважин.

Значительно возрастает потребление воды в летний период, что в первую очередь связано с поливом приусадебных участков, а также зеленых насаждений.

Е) Централизованная система горячего водоснабжения с использованием закрытых систем горячего водоснабжения, отражающие технологические особенности указанной системы

Централизованное горячее водоснабжение на территории Холмского ГП отсутствует.

Население использует индивидуальные электрические водонагреватели.

1.1.5. Существующие технические и технологические решения по предотвращению замерзания воды

Территория Холмского ГП не относится к территориям вечномёрзлых грунтов, в связи, с чем в поселении отсутствуют технические и технологические решения по предотвращению замерзания воды.

1.1.6. Перечень лиц, владеющих на праве собственности или другом законном основании объектами централизованной системой водоснабжения, с указанием принадлежащих этим лицам таких объектов (границ зон, в которых расположены такие объекты)

На территории Холмского ГП все объекты централизованного водоснабжения переданы на праве полного хозяйственного ведения в Муниципальное унитарное предприятие Холмского района «Жилищно - коммунального хозяйства Холмского района».

1.2. Направления развития централизованных систем водоснабжения

1.2.1. Основные направления, принципы, задачи и целевые показатели развития централизованных систем водоснабжения

Основными задачами развития централизованной системы водоснабжения являются:

1. Обеспечение надежного, бесперебойного водоснабжения абонентов;
2. Обеспечение подачи необходимого объема питьевой воды на нужды потребителей.

Для выполнения этих задач в рамках развития системы водоснабжения запланированы следующие целевые показатели:

1. Снижение потерь питьевой воды;
2. Снижение аварийности на водопроводных сетях до 0,5 повреждений на 1 км сети.

В соответствии с постановлением Правительства Российской Федерации от 05.09.2013 № 782 «О схемах водоснабжения и водоотведения» (вместе с «Правилами разработки и утверждения схем водоснабжения и водоотведения», «Требованиями к содержанию схем водоснабжения и водоотведения») к целевым показателям развития централизованных систем водоснабжения относятся:

1. показатели качества воды;
2. показатели надежности и бесперебойности водоснабжения;
3. показатели качества обслуживания абонентов;
4. показатели эффективности использования ресурсов, в том числе сокращения потерь при транспортировке;
5. соотношение цены и эффективности (улучшения качества воды или качества очистки сточных вод) реализации мероприятий инвестиционной программы;
6. иные показатели, установленные федеральным органом исполнительной власти, осуществляющим функции по выработке государственной политики и нормативно-правовому регулированию в сфере жилищно-коммунального хозяйства.

1.2.2. Различные сценарии развития централизованных систем водоснабжения в зависимости от различных сценариев развития поселения

В зависимости от темпов застройки и сноса жилья, объемов финансирования можно определить два сценария развития схемы водоснабжения Холмского ГП:

1. Сохранение существующей схемы без изменения количества и мощности объектов централизованного водоснабжения.

При этом сценарии к 2030 году:

износ водопроводной сети достигнет 87 %; не будет обеспечено подключение новых объектов строительства.

II. Изменение схемы водоснабжения в связи с реконструкцией старого.

Данный сценарий предусматривает:

- 1) реконструкцию водопроводной сети;
- 2) строительство новой водопроводной сети;
- 3) Промывку и продувку артезианских на регулярной основе.

При рассмотрении двух сценариев развития централизованных систем водоснабжения Холмского ГП, наиболее приоритетным является второй. Это объясняется тем, что при первом сценарии развития централизованных систем водоснабжения при реализации Генерального плана Холмского ГП, остаются нерешенными вопросы по бесперебойному обеспечению водой потребителей. Поэтому в дальнейшем, как приоритетный, будет рассматриваться второй сценарий развития централизованной системы питьевого водоснабжения.

При этом сценарии необходимо переложить водопроводы, имеющие износ от 70% и аварийность выше 10 повреждений на 1 км. Это необходимо для возможности обеспечения устойчивому водоснабжением вновь вводимых объектов строительства и для снижения потерь при транспортировке воды.

1.3. Баланс водоснабжения и потребления горячей, питьевой, технической воды

1.3.1. Общий баланс подачи и реализации воды, включая анализ и оценку структурных составляющих потерь горячей, питьевой, технической воды при её производстве и транспортировке

Таблица 2 – Баланс водопотребления питьевой воды за 2021 год.

Наименование показателей	Ед. изм.	Объем
Подъем	тыс. куб. м.	77,2
Покупная вода	тыс. куб. м.	-
Потери	тыс. куб. м. / %	5,3
Реализация услуг, в т.ч.	тыс. куб. м.	67,8
- население	тыс. куб. м.	61,4
- бюджетные организации	тыс. куб. м.	4,5
- прочие потребители	тыс. куб. м.	1,9

Централизованное горячее водоснабжение на территории Холмского ГП отсутствует.

Обеспечение населения горячей водой осуществляется посредством установки индивидуальных нагревательных элементов.

Для сокращения и устранения непроизводительных затрат и потерь воды ежемесячно производится анализ структуры, определяется величина потерь воды в системах водоснабжения, оцениваются объемы полезного водопотребления, и устанавливается плановая величина объективно неустраиваемых потерь воды. Важно отметить, что наибольшую сложность при выявлении аварийности представляет определение размера скрытых утечек воды из водопроводной сети. Их объемы зависят от состояния водопроводной сети, возраста, материала труб, грунтовых и климатических условий и ряда других местных условий. Кроме того, на потери и утечки оказывает значительное влияние стабильное давление, не превышающее нормативных необходимых величин, необходимых для обеспечения абонентов услугой в полном объеме.

Для сокращения и устранения непроизводительных затрат и потерь воды ежемесячно необходимо производить анализ структуры, определять величину потерь воды в системах водоснабжения, оценивать объемы полезного водопотребления, и устанавливать плановые величины объективно неустраиваемых потерь воды. Важно отметить, что наибольшую сложность при выявлении аварийности представляет определение размера скрытых утечек воды из водопроводной сети. Их объемы зависят от состояния водопроводной сети, возраста, материала труб, грунтовых и климатических условий и ряда других местных условий.

1.3.2. Территориальный баланс подачи воды по технологическим зонам водоснабжения

На территории Холмского ГП одна технологическая зона.

Территориальный баланс подачи воды по технологическим зонам представлен в таблице 3.

Таблица 3

№ п/п	Наименование	Ед. изм.	2021 г.
1	Объем воды из источников водоснабжения	тыс. м ³	77,2
2	Потребление воды на собственные нужды	тыс. м ³	3,7
3	Объем питьевой воды поданной в сеть	тыс. м ³	77,2
4	Потери воды	тыс. м ³	5,3
5	Объем воды, отпущенной абонентам	тыс. м ³	67,8
5.1	по приборам учета	тыс. м ³	26
5.2	по нормативам	тыс. м ³	41,8
6	По категориям потребителей	тыс. м ³	
6.1	населению	тыс. м ³	61,4
6.2	бюджетные организации	тыс. м ³	4,5
6.3	прочим организациям	тыс. м ³	1,9



Рисунок 1 – Территориальный водный баланс

Доля потребления населением составляет 90 % от общего.

1.3.3. Структурный баланс реализации горячей, питьевой, технической воды по группам абонентов, с разбивкой на хозяйственно-питьевые нужды населения, производственные нужды юридических лиц и другие нужды поселения

Таблица 4

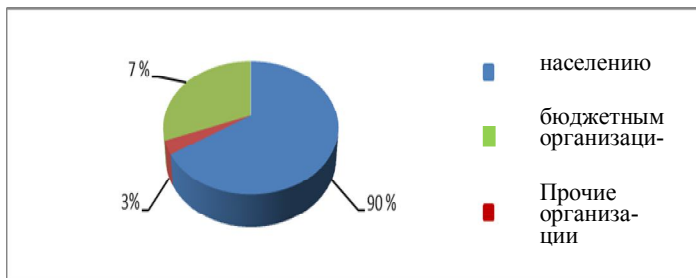
Наименование	Существующее (фактическое) водопотребление, тыс. м ³ /год
Хозяйственно-бытовые нужды	77,2
Собственные нужды	3,7
Образовательные учреждения	2,05
Учреждения административные	0,19
Прочие учреждения	1,9

1.3.4. Сведения о фактическом потреблении воды исходя из статистических и расчетных данных и сведений о действующих нормативах потребления коммунальных услуг

Фактическое потребление питьевой воды населением за 2021 год составил 61,4 тыс. м³/год. Техническая вода населением не потребляется.

При проектировании системы водоснабжения определяются требуемые расходы воды для различных групп потребителей. Расходование воды на хозяйственно-питьевые нужды населения является основной категорией водопотребления Холмского ГП. Количество расходуемой воды зависит от степени санитарно-технического благоустройства районов жилой застройки.

В соответствии с СНиП 2.04.01-85* «Внутренний водопровод и канализация зданий» нормы водопотребления приняты для:

- жилой застройки с водопроводом и сливной ямой – 60 л/сут;
- жилой застройки с водопроводом и канализацией – 200 л/сут.

Суточный коэффициент неравномерности принят 1,2 в соответствии с СП 30.13330.2020 СНиП 2.04.01-85* «Внутренний водопровод и канализация зданий».

Для планируемых объектов капитального строительства производственно-коммунального и коммунально-бытового обслуживания, рекреационного и общественно-делового назначения приняты нормы водопотребления в соответствии с СНиП 2.04.01-85* и СНиП 2.04.02-84*.

- Пожаротушение проектируемой застройки планируется из пожарных водоемов.

- Расчетное количество пожаров в населенном пункте при числе жителей до 5 тыс. составляет - 1 пожар. При этом расход воды на наружное пожаротушение составляет 15 л/сек. Время тушения пожара - 3час.

- Расчетное количество пожаров и расход воды на наружное пожаротушение в городском поселении приняты в соответствии с СНиП 2.04.02-84* таблицы №№ 5, 6.

Для обеспечения противопожарных требований на проектируемой застройке предусматривается строительство пожарных водоемов или резервуаров в радиусе 150 м от обслуживаемых зданий.

Места расположения, количество и объемы водоемов и резервуаров решаются при рабочем проектировании.

1.3.5. Существующие системы коммерческого учета горячей, питьевой, технической воды и планов по установке приборов учета

Основными целями Программы являются:

- переход поселения на энергосберегающий путь развития на основе обеспечения рационального использования энергетических ресурсов при их производстве, передаче и потреблении;

- снижение расходов бюджета поселения и района на энергоснабжение муниципальных зданий, строений, сооружений за счет рационального использования всех энергетических ресурсов и повышения эффективности их использования;

- создание условий для экономии энергоресурсов в муниципальном жилищном фонде.

Приоритетными группами потребителей, для которых требуется, решение задачи по обеспечению коммерческого учета являются: жилищный фонд. В настоящее время приборы учета отсутствуют у 65 % потребителей. Для обеспечения 100% оснащенности приборами учета должен выполнить мероприятия в соответствии с Федеральным законом от 23.11.2009 № 261-ФЗ «Об энергосбережении и о повышении энергетической эффективности и о внесении изменений в отдельные законодательные акты Российской Федерации».

1.3.6. Анализ резервов и дефицитов производственных мощностей системы водоснабжения поселения

Перспективные расходы воды приняты в соответствии со Сводом правил СП 30.13330.2020 «СНиП 2.04.01-85*». Внутренний водопровод и канализация зданий и составляют для жилых зданий 50,0 л/сутки на 1 человека.

Установленная производительность водозаборов составляет 1087 м³/сут. Среднесуточный объем потребляемой воды составляет 211,5 м³/сут. В связи с этим можно сделать вывод, что водозабор работает на 20% установленной мощности, резерв производственных мощностей 875,5 м³/сут.

1.3.7. Прогнозные балансы потребления горячей, питьевой, технической воды на срок не менее 10 лет с учетом различных сценариев развития поселений, городских округов, рассчитанные на основании расхода горячей, питьевой, технической воды в соответствии со СНиП 2.04.02-84 и СНиП 2.04.01-85, а также исходя из текущего объема потребления воды населением и его динамики с учетом перспективы развития и изменения состава и структуры застройки

Расчет водопотребления выполнен с учетом его проектного увеличения к 2034 году. Процент потерь воды от отпуска в сеть к окончанию 2034 года будет составлять не более 6 %. Прогнозный баланс водопотребления на период с 2024 года по 2034 годы приведен в таблице 6.

Таблица 6 - Прогнозируемый баланс потребления питьевой, горячей, технической воды на период с 2024 по 2034 годы.

Показатели	Объем воды, тыс. куб. м											
	2024 г.	2025 г.	2026 г.	2027 г.	2028 г.	2029 г.	2030 г.	2031 г.	2032 г.	2033 г.	2034 г.	
Поднято воды, тыс. м ³ /год	81,43	81,43	81,43	81,43	81,43	81,43	81,43	81,43	81,43	81,43	81,43	
Покупная вода, тыс. м ³ /год	-	-	-	-	-	-	-	-	-	-	-	
Вода использованная потребителем, тыс. м ³ /год, в т.ч.	68,2	68,2	68,2	68,2	68,2	68,2	68,2	68,2	68,2	68,2	68,2	
Реализация	68,2	68,2	68,2	68,2	68,2	68,2	68,2	68,2	68,2	68,2	68,2	
- население	61,5	61,5	61,5	61,5	61,5	61,5	61,5	61,5	61,5	61,5	61,5	
- бюджетные организации	4,5	4,5	4,5	4,5	4,5	4,5	4,5	4,5	4,5	4,5	4,5	
- прочие потребители	2,2	2,2	2,2	2,2	2,2	2,2	2,2	2,2	2,2	2,2	2,2	
Потери, тыс. м ³ /год	13,23	11	11	10	10	8	8	5	5	5	5	

1.3.8. Описание централизованной системы горячего водоснабжения

Централизованная система горячего водоснабжения на территории Холмского ГП отсутствует.

Население, обеспечивается горячей водой посредством установки индивидуальных нагревательных элементов: колонок, бойлеров и т.д.

1.3.9. Сведения о фактическом и ожидаемом потреблении горячей, питьевой, технической воды(годовое, среднесуточное, максимальное суточное)

Таблица 7 - Фактическое и ожидаемое потребление воды.

	Потребление воды.					
	Фактическое			Ожидаемое		
	Годовое тыс. м ³ /год	Суточное тыс. м ³ /сут	Макс. Суточное тыс. м ³ /сут	Годовое тыс. м ³ /год	Суточное тыс. м ³ /сут	Макс. Суточное тыс. м ³ /сут
Горячая						
Питьевая	65,04	0,18		68,2	0,19	
Техническая						



Ожидаемое потребление будет больше существующего приблизительно на 5-10 % в ожидаемый период может быть значительно меньше, так как жители, при наличии приборов учёта, стремятся сократить потребление воды в целях экономии.

1.3.10. Описание территориальной структуры потребления горячей, питьевой, технической воды, которую следует определять по отчетам организаций, осуществляющих водоснабжение, с разбивкой по технологическим зонам

На территории Холмского ГП имеется одна технологическая зона. На расчетный срок не планируется увеличение технологической зоны.

1.3.11. Прогноз распределения расходов воды на водоснабжение по типам абонентов, в том числе на водоснабжение жилых зданий, объектов общественного назначения, промышленных объектов исходя из фактических расходов воды с учетом данных о перспективном потреблении горячей, питьевой, технической воды абонентами

Таблица 8 - Оценка расходов питьевой воды

Наименование	2024	2025	2026	2027	2028	2029	2030	2031	2032	2033	2034
	Тыс. м ³										
Население	61,5	61,5	61,5	61,5	61,5	61,5	61,5	61,5	61,5	61,5	61,5
Бюджетные организации	4,5	4,5	4,5	4,5	4,5	4,5	4,5	4,5	4,5	4,5	4,5
Прочие организации	2,2	2,2	2,2	2,2	2,2	2,2	2,2	2,2	2,2	2,2	2,2
Потери	13,23	11	11	10	10	8	8	5	5	5	5
Итого:	81,43	79,2	79,2	78,2	78,2	76,2	76,2	73,2	73,2	73,2	73,2

Водоснабжение, по населению рассчитано исходя из прогноза численности населения Холмского ГП и сокращению потерь в результате реализации мероприятий.

1.3.12. Сведения о фактических и планируемых потерях горячей, питьевой, технической воды при её транспортировке

За 2021 год потери воды составили 13,23 тыс. куб.м/год. При выполнении всех мероприятий по замене водопровода, на расчетный срок потери будут составлять 5 тыс. куб.м/год.

Внедрение мероприятий на расчетный срок по энергосбережению и водосбережению позволят снизить потери воды, сократить объемы водопотребления, снизить нагрузку на водозаборные узлы, повысив качество их работы.

Таблица 9

Наименование показателей	2024 г.	2025 г.	2026 г.	2027 г.	2028 г.	2029 г.	2034 г.
Объем потерь питьевой воды (тыс. м ³)	13,23	11	11	10	10	8	5
Объем отпуска в сеть питьевой воды (тыс.м ³)	68,2	68,2	68,2	68,2	68,2	68,2	68,2
Объем потерь питьевой воды (%)	19	16	16	15	15	12	7

1.3.13. Перспективные балансы водоснабжения и водоотведения (общий - баланс подачи и реализации горячей, питьевой, технической воды, территориальный - баланс подачи горячей, питьевой, технической воды по технологическим зонам водоснабжения, структурный - баланс реализации горячей, питьевой, технической воды по группам абонентов)

Таблица 10 - Перспективный баланс водопотребления питьевой воды на 2034 год.

Наименование показателей	Ед. изм.	Объем
Подъем	тыс. куб. м.	70,0
Покупная вода	тыс. куб. м.	-
Потери	тыс. куб. м. / %	5/7
Реализация услуг, в т.ч.	тыс. куб. м.	
- население	тыс. куб. м.	63
- бюджетные организации, в т.ч.	тыс. куб. м.	5
- прочие потребители	тыс. куб. м.	2

1.3.14. Расчет требуемой мощности водозаборных и очистных сооружений исходя из данных о перспективном потреблении питьевой воды и величины потерь питьевой воды при ее транспортировке с указанием требуемых объемов подачи и потребления питьевой воды, дефицита (резерва) мощностей по технологическим зонам с разбивкой по годам

В Холмском ГП, учитывая имеющийся резерв мощности артезианских (0,87 тыс. куб.м./сут.) увеличение мощностей не потребуется.

Таблица 11.

Показатели	2022 г.			2034 г.		
	Подача тыс. м ³ /год	Реализация тыс. м ³ /год	Потери тыс. м ³ /год	Подача тыс. м ³ /год	Реализация тыс. м ³ /год	Потери тыс. м ³ /год
Горячая						
Питьевая	71,8	64,6	7,2	70,0	65	5
Техническая						

1.3.15. Наименование организации, которая наделена статусом гарантирующей организации

Эксплуатацию водопроводной сети на территории Холмского ГП осуществляет Муниципальное унитарное предприятие Холмского района «Жилищно - коммунально-о хозяйства Холмского района».

1.4. Предложения по строительству, реконструкции и модернизации объектов централизованных систем водоснабжения

1.4.1. Перечень основных мероприятий по реализации схем водоснабжения с разбивкой по годам

Целью всех мероприятий, реконструкции и техническому перевооружению комплекса водоснабжения является бесперебойное снабжение Холмского ГП питьевой водой, отвечающей требованиям новых нормативов качества, повышение энергетической эффективности оборудования, контроль, автоматическое регулирование процесса водоподготовки. Выполнение данных мероприятий позволит гарантировать устойчивую, надежную работу водозаборных узлов и получать качественную питьевую воду в количестве, необходимом для обеспечения жителей, предприятий т.д. В зданиях с пребыванием большого числа людей, системы внутренних водопроводов холодной воды, следует принимать кольцевыми или с закольцованными вводами при двух тупиковых трубопроводах с ответвлениями к потребителям от каждого из них, для обеспечения непрерывной подачи воды.

Таблица 12 – Перечень основных мероприятий по реализации схемы водоснабжения

№ п/п	Виды работ	Год выполнения
1	Промывка сетей водоснабжения	2024-2034
2	Промывка и продувка 10 артезианских скважин	2024-2034
3	Замена водопроводной сети по ул. Урицкого от дома № 1 до дома № 33/27 (620 п.м.)	2024
4	Замена водопроводной сети по ул. Съездовской от дома № 16/5 до дома № 34/ (260 п.м.)	2025



1.4.2. Технические обоснования основных мероприятий по реализации схем водоснабжения, в том числе гидрогеологические характеристики потенциальных источников водоснабжения, санитарные характеристики источников водоснабжения, а также возможное изменение указанных характеристик в результате реализации мероприятий, предусмотренных схемой водоснабжения

Основными техническими и технологическими проблемами, возникающими при водоснабжении Холмского ГП, являются - не полное оснащение абонентов приборами учета, высокое содержание железа в питьевой воде, высокий износ сетей водоснабжения.

С целью обеспечения населения Холмского ГП питьевой водой необходимо-го качества и в необходимом объеме, в рассматриваемом периоде до 2034 года, в поселении запланировано мероприятия, приведенные в таблице 12.

1.4.3. Сведения о вновь строящихся, реконструируемых и предлагаемых к выводу из эксплуатации объектах водоснабжения

Целью всех мероприятий по новому строительству, реконструкции и модернизации объектов систем водоснабжения является бесперебойное снабжение Холмского ГП питьевой водой, отвечающей требованиям новых нормативов качества, повышение энергетической эффективности оборудования.

В данном разделе отражены основные объекты, предусмотренные во втором сценарии развития централизованной системы питьевого водоснабжения.

1) Сведения об объектах, предлагаемых к новому строительству

На расчетный срок в г. Холм, планируется замена существующих водопроводных сетей, промывка и продувка артезианских и водопроводных сетей.

2) Сведения о действующих объектах, предлагаемых к реконструкции (техническому перевооружению)

Сведения о реконструкции объектов водоснабжения на расчетный срок отсутствуют.

3) Сведения об объектах водоснабжения, предлагаемых к выводу из эксплуатации

На территории поселения отсутствуют объекты водоснабжения, предлагаемые к выводу из эксплуатации.

1.4.4. Сведения о развитии систем диспетчеризации, телемеханизации и систем управления режимами водоснабжения на объектах организации, осуществляющих водоснабжение

Сведения о системы диспетчеризации, телемеханизации и системы управления режимами водоснабжения в Холмском ГП отсутствуют.

1.4.5. Сведения об оснащении зданий, строений, сооружений приборами учета и их применении при осуществлении расчетов за потребленную воду

На данный момент в Холмском ГП центральное водоснабжение имеется в малоэтажной и общедомово - деловой застройки, приборы учета отсутствуют у большей части физических лиц. На конец расчетного периода планируется 50% обеспечение населения коммерческими приборами учета воды, при обеспечении установки приборов учёта на водозаборах, прочих сооружениях, для контроля расходов (потерь) по отдельным участкам (населённым пунктам).

Опираясь на показания счетчиков, планируется осуществлять учет воды, отпускаемой населению, и соответственно производить расчет с потребителями на основании утвержденных тарифов.

1.4.6. Описание вариантов маршрутов прохождения трубопроводов (трасс) по территории поселения, городского округа и их обоснование

Водопроводные разводящие сети планируются кольцевыми, хозяйственно - питьевого и противопожарного назначения, из полиэтиленовых труб с колодцами с запорной арматурой и пожарными гидрантами.

Схема водоснабжения, расположение артезианских Холмского ГП представлены на картах в Приложении 1.

1.4.7. Рекомендации о месте размещения насосных станций, резервуаров, водонапорных башен.

На расчетный срок в Холмском ГП не планируется строительство водонапорных башен и насосных станций.

1.4.8. Границы планируемых зон размещения объектов централизованных систем горячего водоснабжения, холодного водоснабжения

К расчетному периоду схемы увеличения границ зон размещения объектов централизованных систем холодного водоснабжения, не планируется.

1.4.9. Карты (схемы) существующего и планируемого размещения объектов централизованных систем горячего водоснабжения, холодного водоснабжения

Схема существующего и перспективного водоснабжения Холмского ГП представлена выше.

1.4.10. Обеспечение подачи абонентам определенного объема горячей, питьевой воды установленного качества

Водоснабжение потребителей Холмского ГП определенного объема и установленного качества гарантируется за счет использования оборудования: резервуаров холодной воды, оборудования по очистке воды и в перспективе замене изношенных сетей.

Мероприятия по обеспечению надежности планируется обеспечить наличием надежного насосного оборудования водозаборных сооружений, надлежащей эксплуатации запорной арматуры, наличия дублирующих трубопроводов объединенных в кольцевую схему.

Качество подаваемой воды необходимо контролировать по результатам анализов соответствующими органами.

1.4.11. Организация и обеспечение централизованного водоснабжения на территориях, где оно отсутствует

На территории Холмского ГП потребители обеспечены централизованным водоснабжением либо обеспечены питьевой водой из водозаборных колонок. Общие, шахтовые колодцы на территории Холмского ГП отсутствуют.

1.4.12. Обеспечение водоснабжения объектов перспективной застройки населенного пункта

Согласно генеральному плану в Холмского ГП новое жилищное строительство в последние годы осуществляется исключительно за счет ИЖС. Весь объем нового жилищного строительства приходится на индивидуальные жилые дома. Ежегодные объемы нового жилищного строительства в поселении, невысокие и составляют порядка 0,5 тыс. кв. м общей площади.

При увеличении застройки проект водоснабжения объектов нового строительства разрабатывается в составе проектной документации на строительство объектов.

1.4.13. Сокращение потерь воды при ее транспортировке

В настоящее время существует крайняя необходимость проведения мероприятий по сокращению потерь воды при ее транспортировке. Для исключения потерь при транспортировке необходимо произвести капитальный ремонт или реконструкцию существующих систем водоснабжения с применением инновационных материалов, строго соблюдать инструкции по эксплуатации оборудования и сроки эксплуатации используемых сооружений, оборудования и трубопроводов.

1.4.14. Выполнение мероприятий, направленных на обеспечение соответствия качества питьевой воды, горячей воды требованиям законодательства Российской Федерации

В настоящее время водоснабжение в Холмском ГП производится с проведением анализа качества добываемой и подаваемой в распределительную сеть воды, на соответствие требованиям СанПиН 2.1.4.1074-01 «Питьевая вода. Гигиенические требования к качеству воды централизованных систем питьевого водоснабжения. Контроль качества».

После производства проектных и строительных работ по организации предварительной подготовки воды эксплуатирующей организации необходимо производить периодический отбор проб и проведение лабораторных исследований на предмет соответствия качества подаваемой воды в сеть водоснабжения требованиям нормативной документации с периодичностью установленной законодательством.

1.4.15. Обеспечение предотвращения замерзания воды в зонах распространения вечномёрзлых грунтов путем ее регулируемого сброса, автоматизированного сосредоточенного подогрева воды в сочетании с циркуляцией или линейным обогревом трубопроводов, теплоизоляции поверхности труб высокоэффективными долговечными материалами с закрытой пористостью, использования арматуры, работоспособной при частичном оледенении трубопровода, автоматических выпусков воды

Территория Холмского ГП не относится к территории распространения вечномёрзлых грунтов. При разработке проектной документации на строительство водопроводной сети водоснабжения предусматривать мероприятия по защите труб от замерзания не требуется. Необходимо учитывать глубину промерзания грунта в зимний период при проектировании глубины прокладки водоводов.

1.5. Экологические аспекты мероприятий по строительству, реконструкции и модернизации объектов централизованных систем водоснабжения

1.5.1. Меры по предотвращению вредного воздействия на водный бассейн предлагаемых к строительству и реконструкции объектов централизованных систем водоснабжения при сбросе промывных вод

Технологический процесс забора воды из скважин и транспортирования её в водопроводную сеть не сопровождается вредными выбросами.

Эксплуатация водопроводной сети, а также ее строительство, не предусматривают каких-либо сбросов вредных веществ в водоемы и на рельеф.

При испытании водопроводной сети на герметичность используется сетевая вода. Слив воды из трубопроводов после испытания и промывки производится на рельеф местности. Негативное воздействие на состояние поверхностных и подземных вод будет наблюдаться только в период строительства, носит временный характер и не окажет существенного влияния на состояние окружающей среды.

1.5.2. Меры по предотвращению вредного воздействия на окружающую среду при реализации мероприятий по снабжению и хранению химических реагентов, используемых в водоподготовке

На территории Холмского ГП для очистки питьевой воды используется гипохлорит натрия. Меры по предотвращению вредного воздействия на окружающую среду при транспортировке и хранении данных химических реагентов не требуются.

1.6. Оценка объемов капитальных вложений в строительство, реконструкцию и модернизацию объектов централизованных систем водоснабжения

В современных рыночных условиях, в которых работает инвестиционно-строительный комплекс, произошли коренные изменения в подходах к нормированию тех или иных видов затрат, изменилась экономическая основа в строительной сфере. В настоящее время существует множество методов и подходов к определению стоимости строительства, изменчивость цен и их разнообразие не позволяют на данном этапе работы точно определить необходимые затраты в полном объеме. В связи с этим, на дальнейших стадиях проектирования требуется детальное уточнение параметров строительства на основании изучения местных условий и конкретных специфических функций строящегося объекта.

Ориентировочная стоимость строительства зданий и сооружений определена по проектам объектов-аналогов, Каталог проектов повторного применения для строительства объектов социальной и инженерной инфраструктур, Укрупненным нормативам цены строительства для применения в 2020, изданным Министерством регионального развития РФ, по существующим сборникам ФЕР в ценах и нормах 2001 года, а также с использованием сборников УПВС в ценах и нормах 1969 года. Стоимость работ пересчитана в цены 2020 года с коэффициентами согласно:

Письму № 14-Д от 06.09.1990 Государственного комитета СССР по делам строительства;

Письму № 15-149/6 от 24.09.1990 Государственного комитета РСФСР по делам строительства;

Письму № 2836-ИП/12/ГС от 03.12.2012 Министерства регионального развития Российской Федерации;

Письму № 21790-АК/Д03 от 05.10.2011 Министерства регионального развития Российской Федерации.

При этом могут использоваться данные о стоимости объектов - аналогов. Результаты расчетов приведены ниже:

13100,00 тыс. руб. - финансирование мероприятий по реализации схем водоснабжения, выполненных на основании укрупненных сметных нормативов.



Таблица 13 - Мероприятий по реализации схемы водоснабжения с разбивкой по годам.

Наименование	Год выполнения					Суммарная стоимость, тыс. руб.
	2024	2025	2026	2027	2028	
Промывка сетей водоснабжения	0			3500,0		3500,0
Промывка и продувка 10 артезианских скважин	0		1100,0			1100,0
Замена водопроводной сети по ул. Урицкого от дома № 1 до дома № 33/27 (620 п.м.)	0				6000,0	6000,0
Замена водопроводной сети по ул. Съездовской от дома № 16/5 до дома № 34/ (260 п.м.)	0				2500,0	2500,0
Итого:	0	0	1100,0	3500,0	6000,0	13100,0

1.7. Целевые показатели развития централизованных систем водоснабжения

Реализация описанных выше мероприятий положительно скажется на эксплуатационных показателях системы водоснабжения, в результате чего ожидается улучшение целевых показателей. Целевые показатели развития системы централизованного водоснабжения представлены ниже (Таблица 14):

Таблица 14.

№ п/п	Наименование показателя	Ед. изм.	Базовый год	Целевой год
1.	Качество воды			
1.1	Соответствие качества холодной воды установленным требованиям	%	62,	40,0
1.2	Соответствие качества горячей воды установленным требованиям	%	-	-
2.	Надежность и бесперебойность водоснабжения			
2.1	Непрерывность водоснабжения	ч/сут	19	24
2.2	Аварийность систем коммунальной инфраструктуры	ед/км	4	1
2.3	Доля сетей нуждающихся в замене	%	23	14
3.	Качество обслуживания абонентов			
3.1	Охват населения централизованным водоснабжением	%	2872	3100
3.2	Обеспеченность потребителей приборами учета воды	%	26	40

1.8 Перечень выявленных бесхозяйных объектов централизованных систем водоснабжения и перечень организаций, уполномоченных на их эксплуатацию. На территории Холмского ГП бесхозяйные объекты централизованного водоснабжения отсутствуют.

2. ВОДООТВЕДЕНИЕ

2.1. Существующее положение в сфере водоотведения Холмского городского поселения

2.1.1. Описание структуры системы сбора и отведения сточных вод и территориальное деление Холмского городского поселения на зоны действия предприятия, организующего водоотведение

Сточные воды от общественных и административно-бытовых зданий, расположенных в г. Холме отводятся в резервуары – накопители и лишь 3 % в централизованную канализацию. Централизованная очистка сточных вод практически отсутствует, очистные сооружения требуют срочной реконструкции.

Загрязнения водных объектов при отсутствии работы водоочистных сооружений, ухудшение технического состояния водопроводных сетей влекут за собой ухудшение качества подаваемой потребителям питьевой воды.

Резервуары - накопители очищаются по мере необходимости ассенизационной машиной с вывозом стоков на поля захоронения. Жилые дома частного сектора оборудованы надворными уборными с утилизацией стоков в компостные ямы.

Территория поселения, где осуществляется водоотведение, разделена на две зоны: Татиловская и Никольская. Сбор стоков осуществляет Муниципальное унитарное предприятие Холмского района «Жилищно - коммунальное хозяйство Холмского района».

2.1.1.1. Описание структуры системы сбора, очистки и отведения сточных вод на территории поселения, городского округа и деление территории поселения, городского округа на эксплуатационные зоны

Канализация в городе - общесплавная, самотечная. Трубы - чугунные, Ø 150, 110 и 80 мм (ориентировочно).

Выпуск канализации в Татиловской стороне – неорганизованный, на рельеф. Канализационная сеть центральной части города в настоящее время заканчивается в канализационной насосной станции (КНС) (выпуск 1 на схеме), расположенной на берегу ручья Васюкова.

Сток из КНС поступает без очистки в Васюков ручей, далее в - реку Ловать. Примерно в 80-е годы были построены очистные сооружения (БОС) и канализационной коллектор от КНС до БОС. Очистные сооружения в эксплуатацию не были введены, в настоящее время БОС и коллектор неработоспособны.

Канализационная сеть частично изношена. Аварии на сети происходят с периодичностью, в среднем, один раз в двое суток.

2.1.1.2. Описание результатов технического обследования централизованной системы водоотведения, включая описание существующих канализационных очистных сооружений, в том числе оценку соответствия применяемой технологической схемы очистки сточных вод требованиям обеспечения нормативов качества очистки сточных вод, определение существующего дефицита (резерва) мощностей сооружений и описание локальных очистных сооружений, создаваемых абонентами

Систему канализации города Холм образуют два автономных участка. Один расположен в Татиловской стороне, общая протяженность сетей составляет ~ 1,5 км, протяженность основного коллектора ~ 700 м. Второй участок канализационных сетей расположен в центральной части города, общая протяженность сетей составляет ~ 2,5 км, протяженность основного коллектора ~ 900м.

Канализация в городе – общесплавная, самотечная. Трубы – чугунные, Ø 150, 110 и 80 мм (ориентировочно).

Выпуск канализации в Татиловской стороне – неорганизованный, на рельеф. Канализационная сеть центральной части города в настоящее время заканчивается в канализационной насосной станции (КНС) (выпуск 1 на схеме), расположенной на берегу ручья Васюкова.

Сток из КНС поступает без очистки в Васюков ручей, далее в – реку Ловать. Примерно в 80-е годы были построены очистные сооружения (БОС) и канализационной коллектор от КНС до БОС. Очистные сооружения в эксплуатацию не были введены, в настоящее время БОС и коллектор неработоспособны.

2.1.3. Описание технологических зон водоотведения, зон централизованного и нецентрализованного водоотведения (территорий, на которых водоотведение осуществляется с использованием централизованных и нецентрализованных систем водоотведения) и перечень централизованных систем водоотведения

Систему канализации города Холм образуют два автономных участка. Один расположен в Татиловской стороне, общая протяженность сетей составляет ~ 1,5 км, протяженность основного коллектора ~ 700 м. Второй участок канализационных сетей расположен в центральной части города, общая протяженность сетей составляет ~ 2,5 км, протяженность основного коллектора ~ 900м.

2.1.4. Описание технической возможности утилизации осадков сточных вод на очистных сооружениях существующей централизованной системы водоотведения

На сегодняшний день техническая возможность утилизации осадков сточных вод на биологически-очистных сооружениях существующей централизованной системы водоотведения отсутствует, так как биологически - очистные сооружения требуют проведения реконструкции.

2.1.5. Описание состояния и функционирования канализационных коллекторов и сетей, сооружений на них, включая оценку их износа и определение возможности обеспечения отвода и очистки сточных вод на существующих объектах централизованной системы водоотведения

Канализационная насосная станция центральной части города Холм расположена в нижней части канализационного самотечного коллектора на отметке 58 м, на высоком берегу Васюкова ручья, вблизи жилой застройки. КНС находится в неработоспособном аварийном состоянии. Проектная и исполнительная документация утеряны.

КНС построена по неустановленному типовому проекту, имеет наземную и подземную части с сухим и мокрым отделением. Наземная часть - здание прямоугольной формы, сложено из силикатного кирпича. Из - за поврежденной кровли и отсутствия водосливов имеет место внутреннее и наружное намокание стен, приводящее к снижению их несущей способности.

Самым существенным повреждением здания КНС является размыв земли под фундаментом, с обнажением ствола шахты. При развитии этого повреждения возможно обрушение части здания КНС.

Оконные проемы заколочены. Все металлические конструкции значительно повреждены коррозией, их несущая способность снижена.

Электрооборудование и кабельные линии повреждены, неработоспособны. Состояние электропроводки - аварийное. Эксплуатация электротехнической части недопустима.



ние
ной части
характери-
зуется
аварий-
Техноло-
гическое
дование

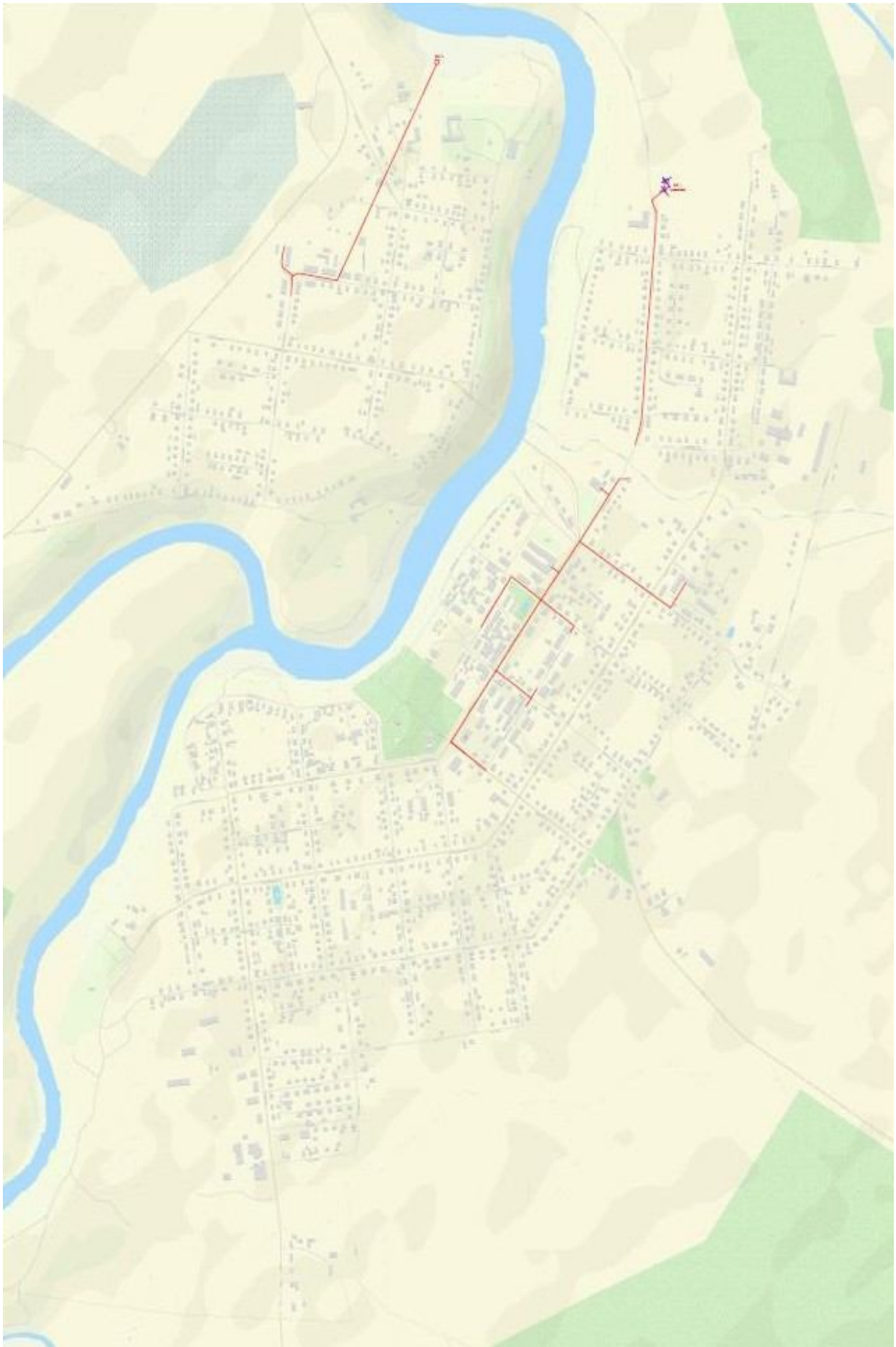

Состоя-
подзем-
КНС
как
ное.
обору-
раз-



укомплектовано, частично утрачено. Оставшееся оборудование (насосы) находятся в неработоспособном, аварийном состоянии.

В целом состояние КНС характеризуется как неработоспособное, аварийное. В настоящее время канализационные стоки через КНС без очистки поступают в Васюков ручья (выпуск 1).

Канализационные очистные сооружения города Холм были построены в 80-е годы.

Проектная и исполнительная документация утеряны.

Очистные сооружения фактически недостроены, в эксплуатацию не вводились.

В состав очистных сооружений входят производственное здание и блок емкостей, расположенных в деревянном здании.

Производственное здание - прямоугольной формы, сложено из силикатного кирпича. Здание предназначалось для размещения воздухоудвнющей, блока обеззараживания, помещения персонала. Оборудование, окна и двери здания утрачены, полы и перегородки разрушены. Наружные несущие стены частично разрушены, имеют глубокие трещины.

Производственное здание находится в аварийном состоянии, подлежит демонтажу. Его восстановление и дальнейшее использование нецелесообразны.

Деревянное здание блока емкостей полуразрушено, находится в аварийном состоянии, восстановлению не подлежит.

Блок емкостей составлен из двух крупногабаритных полуглубленных емкостей. Металл емкостей не имеет антикоррозионного покрытия, глубоко поврежден коррозией. Емкости частично деформированы. Технологические трубопроводы и арматура не обнаружены, не установлены.

В целом технологический блок емкостей полностью неработоспособен, находится в аварийном состоянии.

2.1.6. Оценка безопасности и надёжности объектов централизованной системы водоотведения и их управляемости

Основные проблемы на канализационных сетях - это засоры труб, провалы, разрывы труб (в том числе вследствие коррозионных процессов). Эти повреждения приводят к нарушению режима работы сети, ее подтоплению, снижению пропускной способности, создают угрозу выхода сточной жидкости на поверхность.

2.1.7. Оценка воздействия сбросов сточных вод через централизованную систему водоотведения на окружающую среду

Строительство и реконструкция объектов централизованной системы водоотведения Холмского городского поселения не окажут существенного влияния на окружающую среду и экологическую обстановку в целом.

При подготовке проектов реконструкции или строительства линейных объектов и сооружений на них в разделе «Производство работ» закладываются все необходимые мероприятия по охране окружающей среды.

Прокладку строящихся сетей и реконструкцию существующих необходимо производить с учетом соблюдения природоохранных требований:

обеспечения максимальной сохранности поверхностного слоя на территории, прилегающей к строительной площадке;

исключения попадания горюче-смазочных материалов в почву (заправку топливом транспортных средств и строительных машин производить только на автозаправочных станциях, ремонт техники - в ремонтных мастерских); недопущения установок временных сооружений (сарая, складов, стоянок техники и т.д.), не относящихся к строительству линейного объекта;

обеспечения исправности машин и механизмов, занятых в строительстве линейных объектов, с целью минимизации выбросов выхлопных газов в атмосферу; обеспечения ежедневной уборки мусора после завершения работ; восстановления асфальтовых покрытий проезжей части и тротуаров, а также почвенного слоя с посевом трав по окончании работ.

Загрязнение рек усугубляется отсутствием дождевой канализации и очистных сооружений, способствующем смыву поверхностными стоками грязи и мусора.

Прибрежные защитные полосы должны быть заняты древесно-кустарниковой растительностью.

Территория зоны первого пояса санитарной охраны должна быть спланирована для отвода поверхностного стока за ее пределы, озеленена, огорожена, обеспечена охраной, дорожки к сооружениям должны иметь твердое покрытие.

Предусмотрены следующие мероприятия по охране водной среды:

- предотвращение заиливания и заболачивания прибрежных территорий;

организация контроля уровня загрязнения поверхностных и грунтовых вод.

Все эти мероприятия должны значительно улучшить состояние водных ресурсов Холмского ГП.

Перечисленные мероприятия позволяют обеспечить наименьший экологический вред окружающей среде.

2.1.8. Описание территорий Холмского ГП, не охваченных централизованной системой водоотведения

Территории, не охваченные централизованной системой водоотведения, в большинстве представляют собой участки, отведенные под застройку частными домами. К ним относятся: Заручеевская часть города, и часть Татиловской и Никольской части города.

2.1.9. Описание существующих технических и технологических проблем системы водоотведения поселения, городского округа

Технические и технологические проблемы связаны с очисткой сточных вод, изложенных выше.

2.2. Баланс сточных вод в системе водоотведения

2.2.1. Баланс поступления сточных вод в централизованную систему водоотведения и отведение стоков по технологическим зонам водоотведения

Расходы по водоотведению от существующей застройки и перспективные расчетные расходы приведены в таблице

Наименование водопотребителя	Население тыс. чел.	Удельное хоз. питьевое водопотр. на 1 человека ср. сут. (за год) л/сут	Средний суточный расход м ³ /сут.	Коефф-ци суточной неравномерности	Расчетный суточный расчет м ³ /сут
(существующая застройка)					
1. Застройка жил. домами, оборудованными водопроводом и канализацией с ваннами и местными водонагревателями	0,261	230	60,03	1,2	72,04
2. Застройка жил. домами, оборудованными водопроводом без канализации.	1,25	25	31,25	1,2	37,50
3. Застройка индивидуальных жил. домами с водопользованием из колодцев	2,356	25	58,90	1,2	70,68
Итого по поз: 1-3	3,867		150,18		180,22
4. Неучтенные расходы (5%)			7,51	-	9,01
Итого с неучтенными			157,69		189,23

2.2.2. Оценка фактического притока неорганизованного стока (сточных вод, поступающих по поверхности рельефа местности) по технологическим зонам водоотведения

Информация о фактическом притоке неорганизованного стока в централизованную систему водоотведения отсутствует.

2.2.3. Сведения об оснащении зданий, строений, сооружений приборами учета принимаемых сточных вод и их применении при осуществлении коммерческих расчетов

Коммерческий учет принимаемых сточных вод осуществляется на основании показаний приборов учета водоснабжения установленных на границах раздела балансовой принадлежности организаций, а также на основании утвержденных нормативов потребления воды для потребителей без приборов учёта. Приборы учёта принимаемых сточных вод отсутствуют.

2.2.4. Результаты ретроспективного анализа за последние 10 лет балансов поступления сточных вод в централизованную систему водоотведения по технологическим зонам водоотведения и по поселениям, городским округам с выделением зон дефицитов и резервов производственных мощностей

Всего в Холмском городском поселении сетей канализации 4000 м., из них нуждающихся в замене 2800 м.

Средний износ трубопроводов канализационной сети в поселении составляет более 90%.

Для решения данной задачи необходима замена ветхих сетей.

Сброс сточных вод от проектируемой застройки предусматривается в проектируемую закрытую самотечную сеть канализации Ø200 и далее в приёмные резервуары проектируемых канализационных насосных (КНС) станций. Из насосных станций стоки по напорным коллекторам направляются в камеры гашения напора и далее самотеком в существующий коллектор Ø300 проложенному по ул. Октябрьской. Далее сточные воды поступают на существующую канализационную насосную станцию, а затем на существующие очистные сооружения БОС. Из - за увеличения объёмов стоков КНС требует реконструкции с увеличением производительности. Требуемая дополнительная мощность определяется при рабочем проектировании. Существующие ОС находятся в критическом состоянии и требуют полной реконструкции оборудования и здания с увеличением производительности. Сточные воды от проектируемой базы отдыха на 600 мест поступают в резервуар канализационной насосной станции и далее по напорному коллектору через камеру гашения в проектируемую сеть канализации жилой застройки. Сточные воды инвестиционных площадок промышленных предприятий направляются на локальные очистные сооружения. Проектируемые домики для охотников на 30 человек могут быть оборудованы общим резервуаром-накопителем.

Очистка накопителя планируется ассенизационными машинами с вывозом нечистот на городские биологические очистные сооружения (БОС). Стоки от проектируемой застройки Татиловской части города собираются по проектируемым самотечным коллекторам в приёмный резервуар ранее запроектированной КНС, и далее по напорному коллектору на БОС.

При реконструкции системы водоотведения необходимо строительство напорного коллектора на ул. Октябрьской (район Васюкова ручья) и строительство канализационно-насосной станции наземного типа. Специфика работ: устройство блок - контейнеров, подключение к напорному коллектору и самотечной канализации.

Необходимо строительство после КНС на выпуске 1 современных комплектов очистных сооружений, которые при требуемой производительности будут представлять собой компактный комплекс заводского изготовления в блочно-модульном исполнении.

Целесообразно также оптимизировать взаимное расположение КНС, БОС и узла выпуска для сокращения длин трубопроводов и оптимизации эксплуатации.



В качестве хорошо зарекомендовавшего себя варианта реализации БОС в блочно-модульном исполнении заводского изготовления предлагается установка очистки хозяйственно - бытовых сточных вод наземного типа «Кристалл БИО-МБР», изготовливаемая заводом водоочистного оборудования УП «Полимерконструкция».

Общие сведения по комплектам БОС «Кристалл БИО-МБР»

Для достижения требуемой степени очистки сточных вод предлагается технологическая схема с механической очисткой на ленточном сите, физико-химической на напорном флотаторе, с добавлением реагентов, и полной биологической очисткой. Флотошлам, образующийся при работе флотатора, и избыточный активный ил поступает на мешочный фильтр для обезвоживания, а полученный кек утилизируется согласно проектному решению. Для обеззараживания очищенных сточных вод применяются ультрафиолетовые лампы.

Исходные сточные воды на физико-химическую и биологическую очистку поступают из резервуара-усреднителя, предварительно прошедшие механическую очистку. Очищенные сточные воды сбрасываются в водоём.

Исходная вода, при помощи погружных насосов, установленных в канализационной насосной станции, подается для механической очистки на ленточное сито (расположено в контейнере), где происходит ее очистка от грубых механических включений, свойственных для данного вида стока. После стока самотеком поступает в заглубленный усреднитель сточных вод, откуда при помощи погружного насоса сток подается для физико-химической очистки на напорный флотатор «Кристалл-ФН». Во флотаторе происходит удаление из обрабатываемой воды тонкодисперсных взвешенных веществ, снижение БПК, ХПК. Задержанные примеси в виде флотошлама удаляются скребковым механизмом в сборную камеру, откуда самотеком поступают в емкость сбора шлама. Винтовой насос, входящий в комплект поставки собранный шлам из емкости перекачивает на мешочный фильтр для обезвоживания.

Очищаемая вода, после напорного флотатора поступает в блок глубокой биологической очистки, где происходит доочистка от биогенных составляющих стока (азот, фосфаты, БПК, ХПК и др.) высококонцентрированной биомассой микроорганизмов (активного ила) с использованием процессов нитри-денитрификации и разделение иловой смеси мембранной ультрафильтрацией. Образовавшийся в процессе очистки избыточный активный ил периодически, погружным насосом, установленным в зоне нитрификации (ОКС), перекачивается в емкость сбора шлама.

После очистки вода поступает в резервуар чистой воды и через установку ультрафиолетового обеззараживания отводится из установки очистки. Для технических нужд станции используется очищенная обеззараженная сточная вода.

2.2.5. Прогнозные балансы поступления сточных вод в централизованную систему водоотведения поселения, с учётом различных сценариев

Наименование водопотребителя	Население тыс. чел.	Удельное хоз. питьевое водопотр. на 1 человека ср. сут. (за год) л/сут	Средний суточный расход м ³ /сут.	Коефф. суточной неравномерности	Расчетный суточный расчет м ³ /сут
Перспективное развитие					
1. Застройка индивидуальными или блокированными жил. домами, оборудованными водопроводом и канализацией с местными водонагревателями	0,233	160	37,28	1,2	44,74
2. Инвестиционные площадки			121		127
2. Неучтенные расходы (5%)			18,81	-	19,19
Всего:	0,233		177,09	-	190,93

2.3. Прогноз объема сточных вод

2.3.1. Сведения о фактическом и ожидаемом поступлении сточных вод в централизованную систему водоотведения

Расчетное среднесуточное водоотведение в жилищно - коммунальном секторе в Холмском ГП принимается равным водопотреблению на основании СНиП 2.0403-85. Предполагаемый расчетный сброс стоков составит к концу расчетного срока 190 м³/сутки.

2.3.2. Описание структуры централизованной системы водоотведения (эксплуатационные и технологические зоны)

2.3.3. Расчет требуемой мощности очистных сооружений исходя из данных о расчетном расходе сточных вод, дефицита (резерва) мощностей по технологическим зонам сооружений водоотведения с разбивкой по годам

Увеличение мощности очистных сооружений в перспективе не требуется, так как пропускная способность БОС составляет 200 куб.м./сут., при плановом объеме сбора стоков до 200 куб.м./сут.

2.3.4. Результаты анализа гидравлических режимов и режимов работы элементов централизованной системы водоотведения

Анализ гидравлических режимов и режимов работы элементов централизованной системы водоотведения не проводился.

2.3.5. Анализ резервов производственных мощностей очистных сооружений системы водоотведения и возможности расширения зоны их действия

Пропускная способность БОС составляет 200 куб.м./сут., при сборе стоков 157 куб.м. После реконструкции БОС имеется возможность подключения новых абонентов при имеющемся резерве мощности БОС.

2.4. Предложения по строительству, реконструкции и модернизации объектов централизованной системы водоотведения

2.4.1. Основные направления, принципы, задачи и целевые показатели развития централизованной системы водоотведения

Реконструкция и модернизация всех канализационных насосных станций включает в себя:

- замену существующего оборудования на современное, энергосберегающее;
- установку современной запорно-регулирующей арматуры, позволяющей предотвратить гидроудары;
- полную автоматизацию технологического процесса с установкой устройств быстросрабатывающего автоматического ввода резерва (система обеспечивает непрерывное снабжение потребителей электроэнергией посредством автоматического переключения на резервный фидер).новых мероприятий по реализации схем водоотведения с разбивкой по годам, включая технические обоснования этих мероприятий

Перечень основных мероприятий запланированных на период 2024-2034 гг. указаны в таблице.

Таблица - Перечень основных мероприятий по реализации схемы водоотведения

Наименование	Год выполнения						Суммарная стоимость, тыс. руб.
	2024	2025	2026	2027	2028	2029-2034	
Проектно-изыскательные работы по реконструкции БОС, коллекторов	11500,0	0	0	0	0	0	11500,0
Реконструкция БОС, коллекторов	0	79200,0	0	0	0	0	79200,0
Проектно-изыскательные работы по строительству БОС, коллекторов	0	0	11500,0		0	0	11500,0
Строительство БОС	0	0		65200,0	0	0	65200,0
Изготовление проекта ЗСО					400,0		400,0
Обустройство ЗСО						5000,0	5000,0
Итого:	11500,0	79200,0	11500,0	65200,0	400,0	5000,0	172800,0

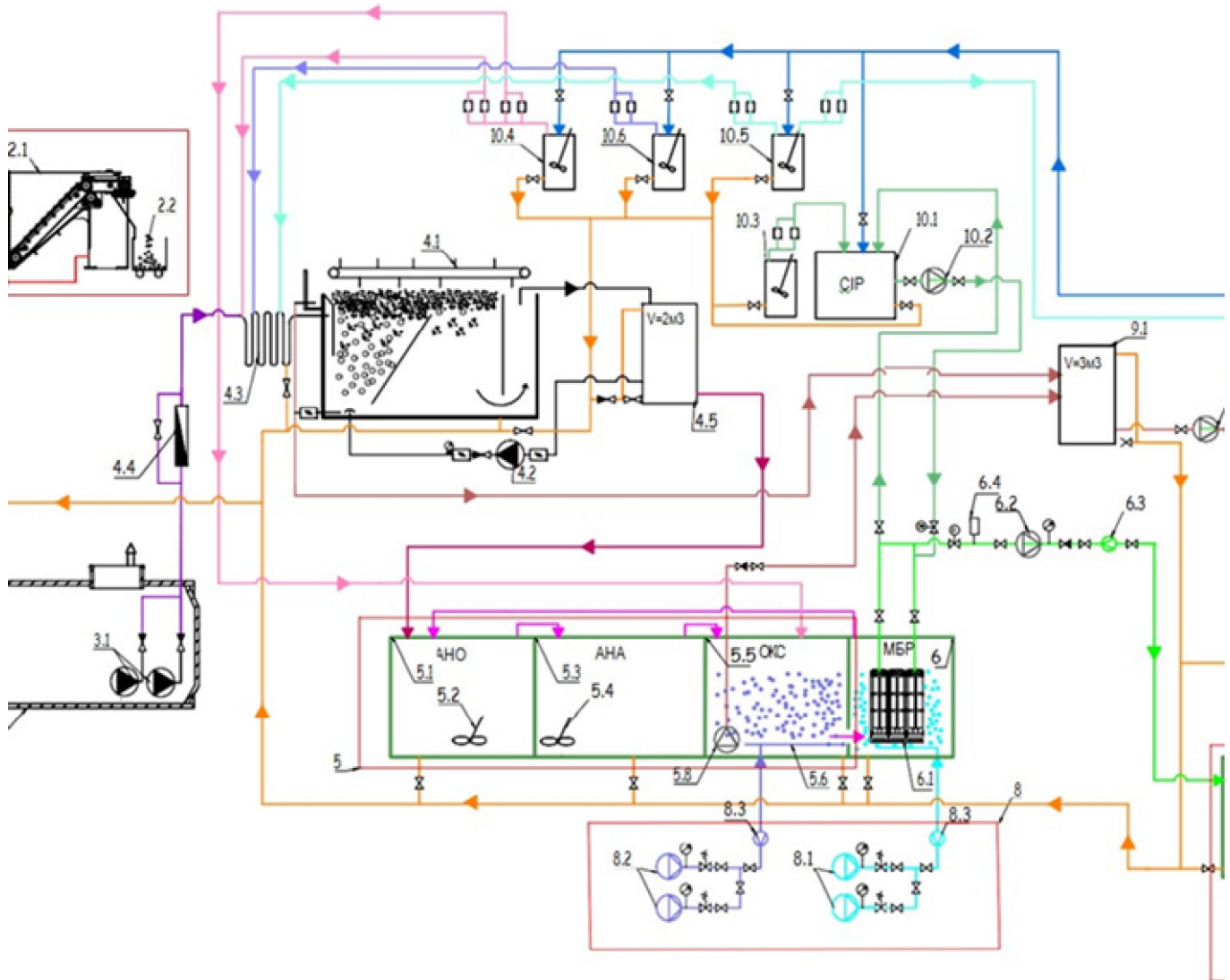

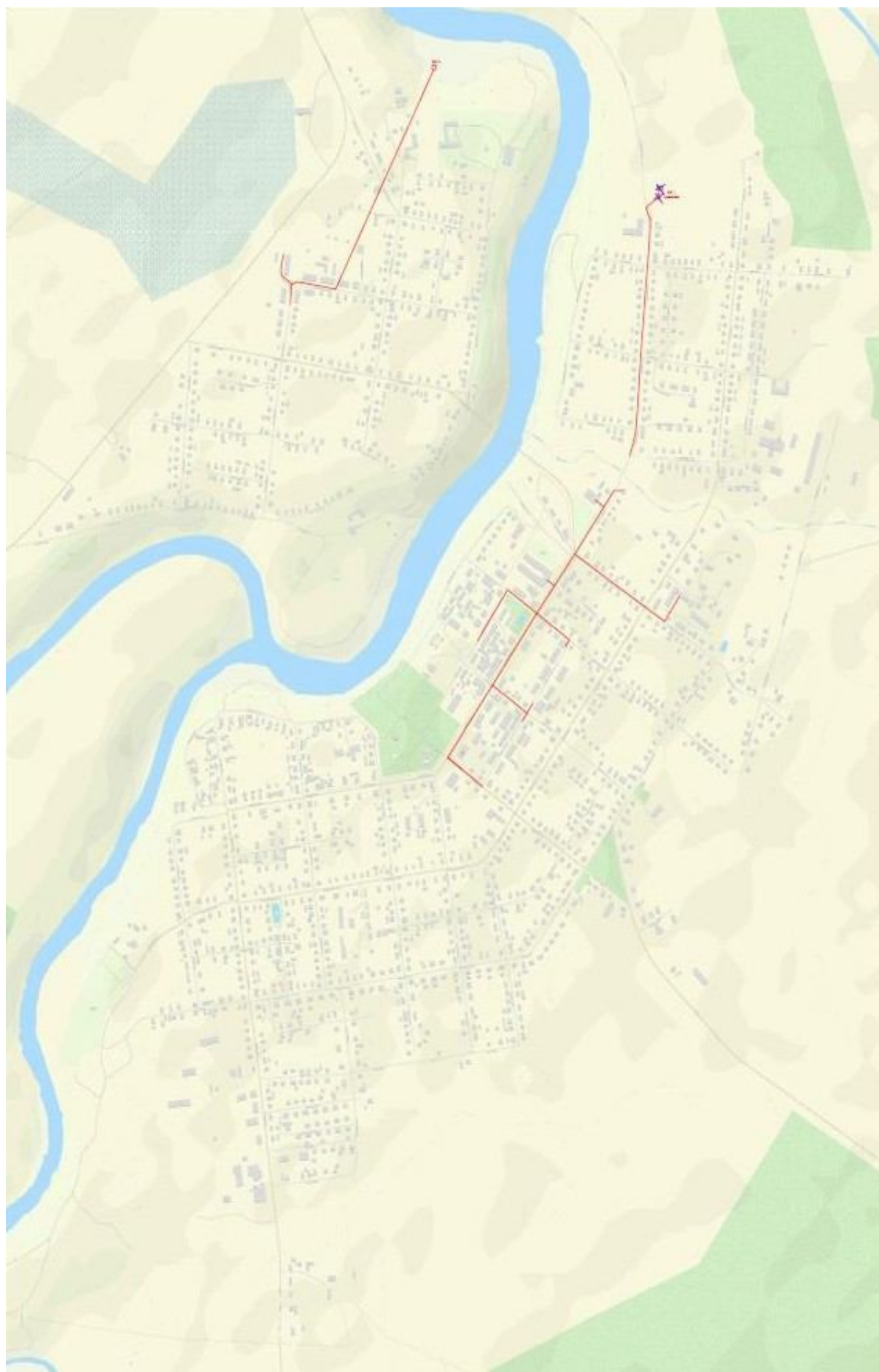



Реализация перечисленных мероприятий позволит:

- улучшить обслуживания населения, на данный момент не имеющего возможности использовать централизованные системы канализации;
- обеспечить надежность эксплуатации систем канализации;
- сократить объемы сброса в водные объекты загрязняющих веществ.

В связи с ветхостью и технически неисправном состоянии биологически - очистных сооружений и канализационно - насосной станции (далее КНС) на ул. Октябрьской требуется их срочная реконструкция.

Для качества очистных сооружений на параметры ПДК для рыбохозяйственных водоемов, необходима следующая схема очистки:

Мероприятия, необходимые при проведении реконструкции существующей КНС

При выполнении мероприятий по реконструкции существующей КНС требуется проведение комплекса следующих работ:

- архитектурно - строительные работы по ремонту снаружи и внутри здания, включая фундамент и подземную часть;
- полная замена инженерных систем;
- полная замена технологического оборудования;
- организация территории вокруг КНС;
- организация временной обводной линии.

Для устранения дефектов и повреждений наружной стены подземной части здания КНС требуется проведение следующих мероприятий:

- необходим вскрыть грунт на глубину до 7 м (работы выполняются по секторам);

- выполнить водоотвод грунтовых вод;
- очистить наружные стены, удалить разрушенные участки рыхлого ослабленного защитного слоя бетона;
- оголенные участки арматуры покрыть антикоррозионным покрытием;
- затереть поврежденные участки гидроизолирующим ремонтным составом на мелком заполнителе;

- выполнить герметизацию прохода трубок коммуникаций;
- выполнить гидроизоляцию стен;
- выполнить утепление с дренажной пленкой;
- выполнить обратную засыпку грунта уплотнением.

Перед проведением работ внутри подземной части здания КНС производится демонтаж существующего оборудования.

Для устранения дефектов и повреждений внутри подземной части здания требуется проведение следующих мероприятий:

- откачать воду с дренажного лотка и приемка, просушить полы;
- разобрать существующие разрушенные полы;
- обработать швы примыкания стен с фундаментной плитой с устройством гидроизоляционных швов;

- очистить поверхность стен, просушить;
- все бетонные поверхности покрыть гидроизоляционным составом за двараза;
- выполнить с уклоном бетонные полы с покрытием Элакор ПУ по грунтовке;
- в помещении насосной поверхности стен окрасить за два раза водоэмульсионной краской, нижнюю часть стен облицевать керамической плиткой;

- демонтировать существующие металлические лестницы и площадки;
- установить новые металлические лестницы и площадки;
- восстановить разрушенные участки защитного слоя бетона нижней поверхности плиты перекрытия, оголенные участки арматуры очистить от следов коррозии и покрыть антикоррозионным покрытием;
- металлические балки плиты перекрытия очистить от коррозии и покрыть антикоррозионным покрытием.

Для устранения дефектов и повреждений наземной части здания КНС требуется проведение следующих мероприятий:

- существующую кровлю разобрать;
- удалить разрушенные рыхлые участки защитного слоя бетона плиты покрытия;

- оголенную арматуру очистить и покрыть антикоррозионным покрытием;
- затереть поврежденные участки гидроизолирующим ремонтным составом на мелком заполнителе;

- выполнить заново кровлю с утеплением с заделкой проёмов в местах прохода через плиту дефлекторов и вентуловодов;

- демонтировать монорельсы, которые находятся в аварийном состоянии, и заменить новые;
- в оконных проёмах разобрать кирпичные закладки и вставить окна с защитными решетками;
- трещины в стенах стянуть скобами и «запечатать» синьексированием;
- стены просушить, очистить, утеплить с наружной стороны, оштукатурить по сетке, окрасить;
- с внутренней стороны оштукатурить и окрасить водоэмульсионной краской;
- разобрать разрушенные полы и выполнить новые бетонные полы с покрытием Элакор ПУ по грунтовке;
- вокруг здания выполнить отмостку и крыльца перед входами;
- заменить входные двери на металлические с утеплением.

Для обеспечения необходимого температурного режима согласно СП 32.13330.2018 «Канализация. Наружные сети и Сооружения» в здании КНС требуется устройство системы отопления, вероятнее всего электрического.

Согласно требованиям СП 32.13330.2018 «Канализация. Наружные сети и Сооружения» в здании КНС требуется устройство системы вентиляции с соблюдением требуемых норм воздухообмена.

Для обслуживающего персонала требуется предусмотреть устройство санузла.

Для устройства системы электроснабжения и электроосвещения необходимо выполнить следующие мероприятия:

- получить Технические условия электроснабжающей организации по II категории надёжности электроснабжения;
- установить вводно-распределительный щит с двумя секциями шин;
- установить силовое электрооборудование для технологического оборудования и инженерных систем;

- выполнить следующие виды освещения: рабочее, аварийное резервное, аварийно-эвакуационное, ремонтное, наружное фасадное;
- выполнить систему молниезащиты и уравнивания потенциалов. Существующее электрооборудование подлежит демонтажу.

По оборудованию, арматуре и трубопроводам требуется проведение следующих мероприятий:

- полная замена всего технологического оборудования, насосной группы, решеток, арматуры и трубопроводов;
- устройство автоматической системы работы оборудования;
- установка нового подъёмно-транспортного оборудования.

При проведении ремонтных работ требуется устройство временной перекачивающей станции с резервуаром и двумя насосами.

После устройства временной перекачивающей станции требуется провести демонтаж существующего оборудования.

Требуется проведение работ по благоустройству территории вокруг КНС с организацией подъезда и тротуара. Также требуется устройство площадки для мусорного контейнера.

Потребуется разработка проекта сокращения санитарно-защитной зоны (СЗЗ).

Выполнение строительно-монтажных работ по реконструкции БОС и КНС должно основываться на выполнении комплекса проектно - изыскательских работ.

В состав проектно - изыскательских работ по реконструкции БОС и КНС города Холм должны будут входить:

1.1. Уточнение схемы сетей канализации города. Выявление новых возможных объектов для подключения к сетям канализации, уточнение требуемой производительности КНС и БОС.

1.2. Определение новой площадки для размещения КНС и БОС, определение и согласование места размещения узла выпуска очищенных сточных вод в водный объект.

1.3. Выполнение инженерных изысканий (геодезических, геологических, гидрологических и экологических) по площадке очистных сооружений и дополнительным трассам канализации, включая дюкерный переход.

1.4. Разработка проектной и рабочей документации (включая сметы) на реконструкцию КНС и БОС города Холм, по составу и содержанию соответствующей требованиям Положения, утвержденного постановлением Правительства РФ № 87 от 16.02.2008.

Проработать вопрос обустройства выпуска системы канализации в Татиловской стороне города, включая БОС и, при необходимости, КНС соответствующей производительности.

2.4.3 Технические обоснования основных мероприятий по реализации схем водоотведения

Справочник базовых цен на проектные работы в строительстве СБЦП 81-2001-17. Объекты водоснабжения и канализации, М., 2015г.				
№ п/п	Характеристика предприятия, здания, сооружения или виды работ	№№ частей, глав, параграфов, и пунктов указаний разделов или глав сборника цен на проектно-изыскательские работы для строительства	Расчет стоимости: а + вХ, или (объем СМР) Х % - 100, или количество Х цена	Стоимость, руб.
1	Канализационная насосная станция перекачки хозяйственно-бытовых сточных вод произ. производительностью 10 м³/час	Табл. 9 п.1 а=147,38 в=242,53 х=0,01 к ₁ =1,4 (реконстр., п.3.4 Методич. указаний) к ₂ =1,1 (п.2.9.1-глубина коллектора) к ₃ =1,18 (п.2.9.1-автоматизация) к ₄ =0,3 (комплектное изделие)	(147,38+0,01*242,53)* *1,4*1,1*1,18*0,3	81 670
2	Дюкерный переход длиной 100 м	Табл. 14 п.15 а=196,97 в=0,237 х=100 к ₁ =1,3 (п.2.14.1-2 нитки)	(196,97+100*0,237)* *1,3	286 871
3	Сооружения биологической очистки хозяйственно-бытовых сточных вод производительностью 100 м³/сут	Табл. 10 п.1 а=1149,59 в=1068,64 х=0,1 к ₁ =1,4 (реконстр., п.3.4 Методич. указаний) к ₂ =0,6 (комплектная поставка)	(1149,59+0,1*1068,64)* *1,4*0,6	1 055 418



4	Береговой выпускочищенных сточных вод производительностью 0,1м³/сек	Табл. 14 п.11 a=210,70 v=31,51 x=0,1	210,70+0,1*31,51	213 850
5	Итого по смете вценах 2001 года	(1)+...+(4)	81 668+286 871+ +1 055 418+213 850	1 637 809
6	Итого в ценах III кв.2019 года	к=4,15	1 637 809*4,15	6 796 907
7	НДС 20%	к=0,2	6 796 907*0,2	1 359 381,47
8	Всего по смете	(6)+(7)	6 796 907+1 359 381,47	8 156 288,47

Стоимость предпроектной проработки комплектации размещения КНС и БОС, узла выпуска очищенных сточных вод

Поз.8 по смете 1 с коэффициентом $k_1=0,6$ (проектная документация и коэффициентом $k_2=0,2$ (предпроектная проработка):

$C=8\ 156\ 288,47 \times 0,6 \times 0,2 = 978\ 754,62$

Стоимость инженерных изысканий по площадкам КНС и КО дюзерному переходу, узлу выпуска

1	Инженерно-геодезические изыскания		По отдельной смете	290 000
2	Инженерно-геологические изыскания		По отдельной смете	385 000
3	Инженерно-гидрологические изыскания		По отдельной смете	150 000
4	Инженерно-экологические изыскания		По отдельной смете	300 000
	Всего инженерные изыскания, в ценах III кв. 2019 года, включая НДС 20%		(1)+(2)+(3)+(4)	1 125 000

Ориентировочная стоимость строительства зданий и сооружений определена по проектам объектов-аналогов, Каталогам проектов повторного применения для строительства объектов социальной и инженерной инфраструктур, У крупным нормативам цены строительства для применения в 2020 году, изданным Министерством регионального развития РФ, по существующим сборникам ФЕР в ценах и нормах 2001 года СБЦП 81-2001-08 Справочник базовых цен на проектные работы для строительства для строительства объектов водоснабжения и канализации

На реализацию мероприятий в сфере водоотведения требуется - 167400 тыс. руб.

2.4.4. Обеспечение надежности водоотведения путем организации возможности перераспределения потоков сточных вод между технологическими зонами сооружений водоотведения

Организация перераспределения потоков сточных вод между технологическими зонами сооружений водоотведения на расчетный срок не предусматривается.

2.4.5. Организация централизованного водоотведения на территориях поселений, городских округов, где оно отсутствует

В связи с имеющейся мощностью БОС после их реконструкции возможно незначительное увеличение абонентов, за счет их подключения к централизованной системы водоотведения. При этом основной сбор стоков будет осуществляться в емкости накопителя с дальнейшей вывозкой ассенизаторской машиной в г. Ст.Руса.

2.4.6. Сокращение сбросов и организация возврата очищенных сточных вод на технические нужды

Сокращение сбросов и организация возврата очищенных сточных вод на технические нужды на расчетный срок не предусматривается.

2.4.7. Сведения о вновь строящихся, реконструируемых и предлагаемых к выводу из эксплуатации объектах централизованной системы водоотведения.

В настоящее время вновь строящихся, реконструируемых и предлагаемых к выводу из эксплуатации объектов централизованной системы водоотведения не имеется.

2.4.8. Сведения о развитии систем диспетчеризации, телемеханизации и об автоматизированных системах управления режимами водоотведения на объектах организации, осуществляющих водоотведение

Сегодня диспетчеризация и автоматизация системы управления режимами водоотведения отсутствует и возможна только после комплексной реконструкции системы водоотведения и охвата большинства населения города услугой по водоотведению.

2.4.9. Описание вариантов маршрутов прохождения трубопроводов (трасс) по территории поселения, городского округа, расположения намечаемых площадок под строительство сооружений водоотведения и их обоснование

Строительство новых сетей водоотведения (магистральных) в период действия схем водоснабжения и водоотведения не планируется.

2.4.10. Границы и характеристики охранных зон сетей и сооружений централизованной системы водоотведения

В соответствии с требованиями СНиП 2.04.03-85 «Канализация. Наружные сети и

сооружения» канализационные сооружения должны иметь санитарно-защитные зоны.

Радиусы санитарно - защитных зон канализационных сооружений приведены в таблице.

Охранная зона канализации.

Основные нормы:

- для обычных условий охранная зона канализации напорного и самотечного типов составляет по 5 метров в каждую сторону. Точкой отсчета считается боковой край стенки трубопровода;

- для особых условий, с пониженной среднегодовой температурой, высокой сейсмоопасностью или переувлажненным грунтом, охранная зона канализации может увеличиваться вдвое и достигать 10 метров;

73 - охранная зона канализации на территории у водоемов и подземных источников расширена до 250 метров – от уреза воды рек, 100 метров – от берега озера и 50 метров - от подземных источников;

- нормативные требования к взаимному расположению канализационного трубопровода и водоснабжающих трасс сводятся к следующему расстоянию: 10 метров для водопроводных труб сечением до 1000 мм, 20 метров для труб большего диаметра и 50 метров - если трубопровод прокладывается в переувлажненном грунте. Рекомендуется обратить особое внимание на требования нормативных документов, касающиеся охранной зоны канализации и при обустройстве системы водоотведения на такой территории относить трубопровод с запасом на 10% и даже больше.

2.5. Экологические аспекты мероприятий по строительству и реконструкции объектов централизованной системы водоотведения

2.5.1 Сведения о мероприятиях, содержащихся в планах по снижению вредных объектов и на водозаборные площади

Прокладку строящихся сетей и реконструкцию существующих необходимо производить с учетом соблюдения природоохранных требований:

обеспечения максимальной сохранности поверхностного слоя на территории, прилегающей к строительной площадке;

исключения попадания горюче-смазочных материалов в почву (заправку топливом транспортных средств и строительных машин производить только на автозаправочных станциях, ремонт техники - в ремонтных мастерских);

недопущения установки временных сооружений (сарая, складов, стоянок техники и т.д.), не относящихся к строительству линейного объекта;

обеспечения исправности машин и механизмов, занятых в строительстве линейных объектов, с целью минимизации выбросов выхлопных газов в атмосферу;

обеспечения ежедневной уборки мусора после завершения работ;

восстановления асфальтовых покрытий проезжей части и тротуаров, а также почвенного слоя с посевом трав по окончании работ.

Загрязнение рек усугубляется отсутствием дождевой канализации и очистных сооружений, способствующем смыву поверхностными стоками грязи и мусора.

Прибрежные защитные полосы должны быть заняты древесно-кустарниковой растительностью.

Территория зоны первого пояса санитарной охраны должна быть спланирована для отвода поверхностного стока за ее пределы, озеленена, огорожена, обеспечена охраной, дорожки к сооружениям должны иметь твердое покрытие.

2.5.2. Сведения о применении методов, безопасных для окружающей среды, при утилизации осадков сточных вод

Для хозяйственно - бытовых сточных вод характерно относительно стабильное качество (при соблюдении норм водопользования). Эти стоки отличаются высоким уровнем микробного загрязнения на фоне значительной концентрации взвешенных частиц и органических веществ. Поэтому перед обеззараживанием необходима их механическая и биологическая очистка. К наиболее распространенным методам обеззараживания сточных вод в настоящее время относятся: хлорирование, озонирование, ультрафиолетовое облучение (УФО) и их сочетание. Кроме того, перспективны разрабатываемые обеззараживающие технологии сточных вод, такие как гамма-облучение, электрический импульсный разряд, виброакустический, термический и другие способы. При выборе метода обеззараживания сточных вод необходимо учитывать гигиеническую надежность бактерицидного и вирулицидного эффекта, медикобиологические последствия при дальнейшем использовании обеззараженных стоков, эксплуатационную и экономическую целесообразность.

2.6. Оценка потребности в капитальных вложениях в строительство, реконструкции и модернизацию объектов централизованной системы водоотведения

Ориентировочная стоимость строительства зданий и сооружений определена по проектам объектов - аналогов, Каталогам проектов повторного применения для строительства объектов социальной и инженерной инфраструктур, У крупным нормативам цены строительства для применения в 2020 году, изданным Министерством регионального развития РФ, по существующим сборникам ФЕР в ценах и нормах 2001 года СБЦП 81-2001-08 Справочник базовых цен на проектные работы для строительства для строительства объектов водоснабжения и канализации

На реализацию мероприятий в сфере водоотведения требуется - 167400 тыс. руб.



2.7. Целевые показатели развития централизованной системы водоотведения 2.7.1. Показатели надежности и бесперебойности водоотведения

Индикаторы мониторинга	Единица измерения	Период			
		2024 год	2025 год	2026 год	2027-2034 годы
1	2	3	4	5	6
1. Надежность (бесперебойность) снабжения потребителей товарами (услугами)					
1.1. Аварийность систем коммунальной инфраструктуры	ед./км	5,2	5	5	4,8
1.2. Перебои в снабжении потребителей	час/чел.	0	0	0	0
1.3. Продолжительность (бесперебойность) поставки товаров и услуг	час/день	24	24	24	24
1.4. Индекс замены оборудования	%				
1.5. Износ систем коммунальной инфраструктуры	%	95,5	95,5	94,5	94,5
1.6. Удельный вес сетей, нуждающихся в замене	%	80,9	80,9	78,8	78,8
2. Сбалансированность системы коммунальной инфраструктуры					
Уровень загрузки производственных мощностей	%				
3. Доступность товаров и услуг для потребителей					
3.1. Удельное водоотведение	куб. м/чел.	23,6	23,6	23,6	23,6
3.2. Стоимость подключения в расчете на 1 кв. м	%				
4. Эффективность деятельности					
4.1. Рентабельность деятельности	%	1,3	1,3	1,3	1,3
4.2. Уровень сбора платежей	%	97,4	97,8	98,0	98,5
4.3. Эффективность использования энергии (энергоёмкость производства)	кВт/ч /куб. м	0,42	0,41	0,40	0,39
4.4. Эффективность использования персонала (трудоемкость производства)	чел./км	0,39	0,38	0,37	0,36
4.5. Производительность труда	куб. м/чел.	186	187	188	190
4.6. Период сбора платежей	день	118	110	113	112

2.7.2. Показатели качества очистки сточных вод

Проектируемые очистные сооружения должны гарантировать обеспечение качества очищенных сточных вод, удовлетворяющих нормативным требованиям. Необходимо производить отбор проб и 77 лабораторные исследования на соответствие показателей, очищенных сточных вод нормативным требованиям. Для предотвращения загрязнения окружающей среды сточными водами необходимо:

- проводить постоянный контроль качества воды, сбрасываемой в естественные водотоки с сооружений очистки;
- установить и соблюдать пояса ЗСО на всем протяжении магистральных трубопроводов;
- при проектировании, строительстве и реконструкции сетей использовать трубопроводы из современных материалов не склонных к коррозии.

2.7.3. Показатели эффективности использования ресурсов при транспортировке сточных вод

Целевые показатели эффективности использования ресурсов при транспортировке согласно Проекту Приказа Госстроя «Об утверждении Правил формирования и расчета целевых показателей деятельности организаций, осуществляющих горячее водоснабжение, холодное водоснабжение и (или) водоотведение» устанавливается в отношении:

- уровня потерь холодной воды, горячей воды при транспортировке;
- доля абонентов, осуществляющих расчеты за полученную воду по приборам учета.

Альтернативного утвержденного нормативного документа, который регламентирует порядок определения показателя эффективности использования ресурсов при транспортировке сточных вод, на сегодняшний день нет. В связи с этим, установление целевых показателей по эффективности использования ресурсов при транспортировке сточных вод необходимо выполнить при актуализации схемы, при условии, что к моменту актуализации появится соответствующий утвержденный нормативный документ.

2.7.4. Иные показатели, установленные федеральным органом исполнительной власти, осуществляющим функции по выработке государственной политики и нормативно - правовому регулированию в сфере жилищно - коммунального хозяйства

Иные показатели отсутствуют.

2.8. Перечень выявленных бесхозных объектов централизованной системы водоотведения и перечень организаций, уполномоченных на их эксплуатацию

Бесхозные объекты централизованной системы водоотведения отсутствуют.



АДМИНИСТРАЦИЯ ХОЛМСКОГО МУНИЦИПАЛЬНОГО РАЙОНА
ПОСТАНОВЛЕНИЕ

29.12.2023 № 1089

г. Холм

Об утверждении схемы водоснабжения Красноборского сельского поселения на период с 2024 по 2034 годы

В соответствии с Федеральным законом от 07.12.2011 № 416-ФЗ «О водоснабжении и водоотведении», Федеральным законом от 06 октября 2003 года № 131-ФЗ «Об общих принципах организации местного самоуправления в Российской Федерации», Администрация Холмского муниципального района **ПОСТАНОВЛЯЕТ:**

1. Утвердить прилагаемую схему водоснабжения Красноборского сельского поселения на период с 2024 по 2034 годы.

2. Опубликовать постановление в периодическом печатном издании - бюллетене «Вестник» и разместить на официальном сайте Администрации Холмского муниципального района в информационно - телекоммуникационной сети «Интернет».

Глава
муниципального района

В.И.Салеев

УТВЕРЖДЕНА
постановлением Администрации
района от 23.12.2023 № 1089

СХЕМА
водоснабжения Красноборского сельского поселения
на период с 2024 по 2034 годы

Введение

Схема водоснабжения Красноборского сельского поселения на период с 2024 до 2034 годы разработана на основании следующих документов:

- Водный кодекс Российской Федерации;
- Федеральный закон от 07 декабря 2011 года № 416-ФЗ «О водоснабжении и водоотведении».



водоотведении»;

- Постановления Правительства Российской Федерации от 05 сентября 2013 года № 782 «О схемах водоснабжения и водоотведения»;

- Генеральный план поселения;

- Программа комплексного развития систем коммунальной инфраструктуры муниципального образования.

Схема включает первоочередные мероприятия по созданию и развитию централизованных систем водоснабжения, повышению надежности функционирования этих систем и обеспечивающие комфортные и безопасные условия для проживания людей в Красноборском сельском поселении.

Мероприятия охватывают следующие объекты системы коммунальной инфраструктуры:

- в системе водоснабжения - водозаборы, станции водоподготовки, насосные станции, магистральные сети водопровода.

В условиях недостатка собственных средств на проведение работ по модернизации существующих сетей и сооружений, строительству новых объектов систем водоснабжения, затраты на реализацию мероприятий схемы планируется финансировать за счет денежных средств областного, местного бюджетов и внебюджетных средств (средств от прибыли муниципального предприятия коммунального хозяйства).

Кроме этого, схема предусматривает повышение качества предоставления коммунальных услуг для населения и создания условий для привлечения средств из внебюджетных источников для модернизации объектов коммунальной инфраструктуры.

Паспорт схемы

Наименование: Схема водоснабжения Красноборского сельского поселения на 2024 до 2034 года.

Инициатор проекта (муниципальный заказчик): Глава администрации Холмского муниципального района.

Местонахождение проекта: Россия, Новгородская область, Холмский район, г. Холм, пл. Победы, д. 4.

Нормативно - правовая база для разработки схемы:

- Водный кодекс Российской Федерации;

- Федеральный закон от 07 декабря 2011 года № 416-ФЗ «О водоснабжении и водоотведении»;

- Постановление Правительства Российской Федерации от 5 сентября 2013г №782 «О схемах водоснабжения и водоотведения»;

- СП 31.13330.2021 «Водоснабжение. Наружные сети и сооружения». Актуализированная редакция СНиП 2.04.02-84* Приказ Министерства строительства и жилищно-коммунального хозяйства Российской Федерации от 27 декабря 2021 года № 1016/пр;

- СНиП 2.04.01-85* «Внутренний водопровод и канализация зданий»;

- Приказ Министерства регионального развития Российской Федерации от 06 мая 2011 года № 204 «О разработке программ комплексного развития систем коммунальной инфраструктуры муниципальных образований».

Цели схемы:

- обеспечение развития систем централизованного водоснабжения для существующего и нового строительства жилищного комплекса, а также объектов социально-культурного и рекреационного назначения в период с 2024 до 2034 г.;

- увеличение объемов производства коммунальной продукции (оказание

услуг) по водоснабжению при повышении качества и сохранении приемлемости действующей ценовой политики;

- улучшение работы систем водоснабжения.

Способ достижения цели:

строительство водопроводных сетей и запорной арматуры;

строительство станций водоподготовки;

строительство водозаборов;

Ожидаемые результаты от реализации мероприятий схемы

1. Создание современной коммунальной инфраструктуры населенных пунктов.

2. Повышение качества предоставления коммунальных услуг потребителям.

3. Снижение уровня износа объектов водоснабжения.

4. Улучшение экологической ситуации на территории поселения.

5. Увеличение мощности систем водоснабжения.

Контроль исполнения инвестиционной программы

Оперативный контроль осуществляет Глава администрации Холмского муниципального района.

ВОДОСНАБЖЕНИЕ

1. Технико - экономическое состояние централизованных систем водоснабжения

1.1. Системы и структуры водоснабжения поселения и деление территорий на эксплуатационные зоны

Водоснабжение как отрасль играет огромную роль в обеспечении жизнедеятельности сельского поселения и требует целенаправленных мероприятий по развитию надежной системы хозяйственно-питьевого водоснабжения.

В качестве источника хозяйственно-питьевого водоснабжения Красноборского сельского поселения используются подземные воды трех артезианских скважин, которые находятся в д. Красный Бор, п. Чекуново, д. Сопки. Водоснабжение поселка Первомайский осуществляется от сетей города Холма тупиковой сетью.

1.2. Описание территорий поселения, не охваченных централизованными системами водоснабжения

В Красноборском сельском поселении централизованное водоснабжение отсутствует на территории 28 населённых пунктов. Население этих населенных пунктов обеспечивается водой от индивидуальных приусадебных шахтовых колодцев.

1.3. Описание результатов технического обследования централизованных систем водоснабжения

А) Состояние существующих источников водоснабжения и водозаборных сооружений

Источником хозяйственно - питьевого водоснабжения являются 3 скважины, которые расположены на территории Красноборского сельского поселения в деревне Красный Бор, поселке Чекуново, деревне Сопки и 1 скважина, которая расположена на территории Холмского городского поселения, обеспечивающая водоснабжение поселка Первомайский.

Таблица 1 - Основные показатели источников водоснабжения.

Таблица 1

№ п/п	Адрес места расположения	№ скважины /год бурения	Глубина скважины	Водоносный горизонт, (индекс), интервал водоприемной части скважины (от – до в.м.)	Статистический уровень (м)/ удельный вес дебет (л/сек)	Марка насоса / глубина загрузки	Производительность скважины (max) м3/сут. / фактический водоотбор (м3/сут)	Наличие и тал водоучетных измерительных средств	Наличие зон санитарной охраны, их размер (1 пояс) обустройство устья скважины
1	д. Красный бор	1194/1970	60	ДзеV+IV 19,0-55,0	20/0,6	ЭЦВ 4-2,5-80 35	51,8/6,0	нет	ЗСО 15х15х15х15
2	п. Чекуново	2230К/1967	84	ДзVz 63,0-82,0	18/0,28	ЭЦВ 4-1,5-60 20	2,6/0,5	нет	ЗСО 15х15х15х15
3	д. Сопки	б/п/1967	80	ДзVz 59,0/74,0	20/0,02	ЭЦВ ручеек 22	5,0/0,3	нет	ЗСО 15х15х15х15

Потребители услуг «водопотребление»

Таблица 2

Красноборское сельское поселение	
1	Администрация Красноборского сельского поселения
2	ФАП д. Сопки
3	ФАП д. Красный бор
4	Красноборский СДК
5	Первомайский СДК
6	ИП Давыдов А.В.
7	население



Б) Существующие сооружения очистки и подготовки воды, оценка соответствия применяемой технологической схемы водоподготовки требованиям обеспечения нормативов качества воды

На территории Красноборского сельского поселения отсутствуют очистные сооружения. На качество питьевой воды значительное влияние оказывает состояние воды в поверхностных источниках водоснабжения.

Согласно протоколу лабораторных исследований от 13.06.2023 пробы питьевой воды не соответствует п.75,77,79 СанПиН 2.1.3684-21 «Санитарно-эпидемиологические требования к содержанию территорий городских и сельских поселений, к водным объектам, питьевой воде и питьевому водоснабжению населения, атмосферному воздуху, почвам, жилым помещениям, эксплуатации производственных, общественных помещений, организации и проведению санитарно-противоэпидемических (профилактических) мероприятий». По данным исследованиям на 3 скважинах превышение по показателю железо общее, марганец, ОКБ.

В) Состояние и функционирование существующих насосных централизованных станций, в том числе оценку энергоэффективности подачи воды

На территории водозаборных узлов, располагаются шкафы управления водяными насосами. Категория надежности электроснабжения водозабора принята третья, что допускает перерыв в подаче воды на одни сутки.

Во всех водозаборах установлены погружные насосы. Насосы (погружные) выполняют следующие задачи:

1. Бесперебойное обеспечение водой водопотребителей в требуемом объеме согласно зонам обслуживания в соответствии с реальным режимом водопотребления.
2. Экономия средств предприятия за счет снижения затрат на ремонт, обслуживание и содержание оборудования.
3. Учет и контроль за рациональным использованием тепло-, энерго- и трудовых ресурсов.
4. Установление эксплуатационных режимов для бесперебойной подачи воды, при соблюдении заданного напора в контрольных точках в соответствии с реальным режимом водопотребления.
5. Предотвращать возникновение неисправностей и аварийных ситуаций, а в случае их возникновения принимать меры к устранению и локализации аварий в соответствии с планами ликвидации.

Программное устройство предусматривает возможность включения насосов в определенные часы суток, поддерживает заданные параметры напора в сети, что позволяет значительно снизить затраты электроэнергии до 30-50%.

Для полного выполнения оценки энергоэффективности подачи воды, которая рассчитывается по соотношениям удельного расхода электрической энергии, необходимого для подачи установленного объема воды и установленного уровня напора, необходимо выполнить следующие поставленные задачи:

1. Обосновать выбор объективных критерия для оценки энергоэффективности работы насосов системы водоснабжения и составить рекомендации для определения имеющегося потенциала энергосбережения.
2. Выполнить анализ фактических режимов работы насосов системы водоснабжения и обобщить имеющуюся информацию об эффективности различных способов управления.
3. Оценить влияние выбора способа управления насосами и характера распределения нагрузки во времени на определение его оптимальных параметров.
4. Провести сравнительный анализ энергоэффективности различных способов управления насосами с учетом возможности применения регулируемого привода.

Оценочные показатели энергоэффективности систем водоснабжения

Согласно ГОСТ 31607-2012 показатель энергетической эффективности - это абсолютная, удельная или относительная величина потребления или потерь энергетических ресурсов для продукции любого назначения или технологического процесса. Общепринятые показатели ЭФ для систем водоснабжения отсутствуют. Неявно они характеризуются долей потерь товарной воды, количеством расходуемой воды среднестатистическим жителем по нормативам или приборам учета, расходом электроэнергии на подъем или перекачку воды. Тем не менее, этого недостаточно, - необходимо вводить параметры ЭФ для оценки динамики использования электроэнергии во всей системе водоснабжения в комплексе и на ее различных уровнях. Так, повышение коэффициента полезного действия насосного оборудования может не привести к ожидаемому росту ЭФ из-за потерь воды в распределительных сетях, а запланированную экономии электрической энергии легко достичь искусственным снижением подачи воды. Экономия ресурсов возможна как на стадии производства и транспортирования воды, так и в процессе ее потребления, когда одновременно сберегается вода, электроэнергия и денежные средства на их покупку.

Г) Состояние и функционирование водопроводных сетей и систем водоснабжения, оценки величины износа сетей и определение возможности обеспечения качества воды в процессе транспортировки по этим сетям

Снабжение абонентов холодной питьевой водой надлежащего качества осуществляется через централизованную систему сетевого водопровода.

Общая протяженность сетей в Красноборском сельском поселении составляет 9,4 км., в том числе нуждающихся в замене 4800 м.

Средний износ трубопроводов водопроводной сети в поселении составляет 80%.

Для решения данной задачи необходима замена ветхих сетей.

Пожарных гидрантов на сети нет.

К водопроводной сети подключены население и юридические лица (в том числе бюджетные учреждения). Централизованным водоснабжением и водоразборными колонками пользуются 692 человека. Жители остальных домов отбирают воду на хозяйственно-бытовые нужды через водоразборные колонки и из шахтных колодцев общего и частного пользования.

Пожаротушение населенного пункта осуществляется из существующих пожарных водоемов и рек.

В целях обеспечения населения и юридических лиц питьевой водой нормативного качества и объема необходимо бурение скважин и строительство водопровода на участках Центральная, Молодёжная, Железнодорожная в д. Сопки.

Водовод прокладывается открытым способом, в местах перехода под асфальтированными дорогами прокладывается методом горизонтального бурения, строительство водопровода по улице Зеленой в поселке Первомайский

Требуется замена водопроводных сетей в деревне Красный Бор. На период реализации схем водоснабжения необходима замена ветхих сетей не менее 50 % и замена водопроводных труб диаметра 32 мм. на 100 мм.

Для профилактики возникновения аварий и утечек на сетях водопровода и для уменьшения объемов потерь регулярно проводится ремонт и замена участков водопровода и внутриквартирных водопроводных перемычек, а также запорно-регулирующей арматуры (ЗРА). Своевременная замена запорно - регулирующей арматуры и водопроводных сетей с истекшим эксплуатационным ресурсом необходима для локализации аварийных участков водопровода и отключения наименьшего числа жителей при производстве аварийно-восстановительных работ. Все сети с большим % износа заменяются на трубы ПНД. Современные материалы трубопроводов имеют значительно больший срок службы и более качественные технические и эксплуатационные характеристики. Полимерные материалы не подвержены коррозии. На них не образуются различного рода отложения (химические и биологические), поэтому гидравлические характеристики труб из полимерных материалов практически остаются постоянными в течение всего срока службы. Трубы из полимерных материалов почти на порядок легче стальных, поэтому операции погрузки-выгрузки и перевозки обходятся дешевле и не требуют применения тяжелой техники, они удобны в монтаже. Функционирование и эксплуатация водопроводных сетей систем централизованного водоснабжения осуществляется на основании Правил технической эксплуатации систем и сооружений коммунального водоснабжения и канализации, утвержденных приказом Роструда от 30.12.1999 № 168. Для обеспечения качества воды в процессе ее транспортировки производится постоянный мониторинг на соответствие требованиям СанПиН 1.2.3685-21 «Гигиенические нормативы и требования к обеспечению безопасности и (или) безвредности для человека факторов среды обитания».

Д) Существующие технические и технологические проблемы, возникающие при водоснабжении и анализ исполнения предписаний органов, осуществляющих государственный надзор, муниципальный контроль, об устранении нарушений, влияющих на качество и безопасность водоснабжения

Проблемой качественной поставки воды населению Красноборского сельского поселения является износ артезианских скважин, водопроводной сети, повышенное содержание железа, бора в воде и отсутствие приборов учета.

Указанные выше причины не могут быть устранены полностью, и даже частичное их устранение связано с необходимостью осуществления ряда программ, содержанием которых является:

- замена изношенных сетей;
- установка приборов учета;
- установка станций водоподготовки на водозаборных скважинах.

Значительно возрастает потребление воды в летний период, что в первую очередь связано с поливом приусадебных участков, а также зеленых насаждений.

Е) Централизованная система горячего водоснабжения с использованием закрытых систем горячего водоснабжения, отражающие технологические особенности указанной системы

Централизованное горячее водоснабжение на территории Красноборского сельского поселения отсутствует. Население использует индивидуальные нагревательные элементы.

1.4. Существующие технические и технологические решения по предотвращению замерзания воды

Местность поселения представляет собой волнисто - холмистую равнину, почти повсеместно залесенную и заболоченную, непроходимую вне дорог для всех видов транспорта. Грунты преобладают супесчаные и суглинистые, а также песчаные и супесчаные мощностью от 6 до 20 метров. Грунтовые воды залегают в понижениях на глубину 0,3 - 12 метров.

На климат во многом влияет сравнительно близко расположенное Балтийское море и Атлантика. Зависит он и от рельефа местности. Характерная особенность погоды - её непостоянство. Периодически дующих ветров здесь нет, но часто бывает юго-западный ветер, нередко приносящий осадки. Наименьшее количество осадков приходится на январь, февраль и март, наибольшее - на июль, август и сентябрь. Средний годовой уровень осадков - 713 миллиметров. Лето сравнительно нежаркое, зима мягкая. Средняя температура, по данным местной метеостанции, зимой - минус 7,2 градуса, весной - плюс 4, летом - плюс 16, осенью - плюс 4,9, а в среднем за год - плюс 4,4 градуса. По многолетним данным, самая высокая температура была 35 градусов, а самая низкая - 48. Зима устанавливается обычно во второй половине ноября.

1.5. Перечень лиц, владеющих на праве собственности или другом законном основании объектами централизованной системой водоснабжения, с указанием принадлежащих этим лицам таких объектов (границ зон, в которых расположены такие объекты)

На территории Красноборского сельского поселения все объекты (скважины, сети, водоразборные колонки) централизованного водоснабжения находятся в хозяйственном ведении Муниципального унитарного предприятия Холмского района «Жилищно - коммунальное хозяйство Холмского района».

2. Направления развития централизованных систем водоснабжения

2.1. Основные направления, принципы, задачи и целевые показатели развития централизованных систем водоснабжения

Основными задачами развития централизованной системы водоснабжения являются:

- Обеспечение надежного, бесперебойного водоснабжения абонентов;
- Обеспечение подачи необходимого объема питьевой воды на нужды вновь строящихся жилых домов.

Для выполнения этих задач в рамках развития системы водоснабжения запланированы следующие целевые показатели:



Таблица 4

1. Снижение потерь питьевой воды;
2. Снижение аварийности на водопроводных сетях до 0,5 повреждений на 1 км сети.

В соответствии с постановлением Правительства Российской Федерации от 05.09.2013 № 782 «О схемах водоснабжения и водоотведения» (вместе с «Правилами разработки и утверждения схем водоснабжения и водоотведения», «Требованиями к содержанию схем водоснабжения и водоотведения») к целевым показателям развития централизованных систем водоснабжения относятся:

показатели качества воды;
показатели надежности и бесперебойности водоснабжения;
показатели качества обслуживания абонентов;
показатели эффективности использования ресурсов, в том числе сокращения потерь воды (тепловой энергии в составе горячей воды) при транспортировке;
соотношение цены и эффективности (улучшения качества воды или качества очистки сточных вод) реализации мероприятий инвестиционной программы;
иные показатели, установленные федеральным органом исполнительной власти, осуществляющим функции по выработке государственной политики и нормативно-правовому регулированию в сфере жилищно-коммунального хозяйства.

2.2. Различные сценарии развития централизованных систем водоснабжения в зависимости от различных сценариев развития поселения

В зависимости от темпов застройки и сноса жилья, объемов финансирования можно определить два сценария развития схемы водоснабжения Красноборского сельского поселения.

I. Сохранение существующей схемы без изменения количества и мощности объектов централизованного водоснабжения.

При этом сценарии к 2034 году:

- 1.1. Износ водопроводной сети достигнет 80 %;
- 1.2. Не будет обеспечено подключение новых объектов строительства.

II. Изменение схемы водоснабжения в связи с реконструкцией старого.

Данный сценарий предусматривает:
реконструкцию водопроводной сети;
строительство новой водопроводной сети;
строительство станций водоподготовки на водозаборных скважинах;
строительство новых водозаборов.

При рассмотрении двух сценариев развития централизованных систем водоснабжения Красноборского сельского поселения, наиболее приоритетным является второй. Это объясняется тем, что при первом сценарии развития централизованных систем водоснабжения при реализации Генерального плана Красноборского сельского поселения, остаются нерешенными вопросы по бесперебойному обеспечению водой потребителей. Поэтому в дальнейшем, как приоритетный, будет рассматриваться второй сценарий развития централизованной системы питьевого водоснабжения.

При этом сценарии необходимо переложить водопроводы, имеющие износ от 50% и аварийность выше 10 повреждений на 1 км. Это необходимо для возможности обеспечения устойчивым водоснабжением вновь вводимых объектов строительства и для снижения потерь при транспортировке воды.

3. Баланс водоснабжения и потребления горячей, питьевой, технической воды

3.1. Общий баланс подачи и реализации воды, включая анализ и оценку структурных составляющих потерь горячей, питьевой, технической воды при её производстве и транспортировке

Таблица 3 - Баланс водопотребления питьевой воды за 2022 год.

Наименование показателей	Ед. изм.	Объем
Подъем	тыс. куб. м.	2,99
Покупная вода	тыс. куб. м.	0
Потери	тыс. куб. м. / %	1,28
Реализация услуг, в т.ч.	тыс. куб. м.	2,95
- население	тыс. куб. м.	2,95
- бюджетные организации	тыс. куб. м.	0,006
- прочие потребители	тыс. куб. м.	-
Подъем	тыс. куб. м.	2,99

Для сокращения и устранения непроизводительных затрат и потерь воды ежемесячно производится анализ структуры, определяется величина потерь воды в системах водоснабжения, оцениваются объемы полезного водопотребления, и устанавливается плановая величина объективно неустраняемых потерь воды. Важно отметить, что наибольшую сложность при выявлении аварийности представляет определение размера скрытых утечек воды из водопроводной сети. Их объемы зависят от состояния водопроводной сети, возраста, материала труб, грунтовых и климатических условий и ряда других местных условий. Кроме того, на потери и утечки оказывает значительное влияние стабильное давление, не превышающее нормативных необходимых величин, необходимых для обеспечения абонентов услугой в полном объеме.

Для сокращения и устранения непроизводительных затрат и потерь воды ежемесячно необходимо производить анализ структуры, определять величину потерь воды в системах водоснабжения, оценивать объемы полезного водопотребления, и устанавливать плановые величины объективно неустраняемых потерь воды. Важно отметить, что наибольшую сложность при выявлении аварийности представляет определение размера скрытых утечек воды из водопроводной сети. Их объемы зависят от состояния водопроводной сети, возраста, материала труб, грунтовых и климатических условий и ряда других местных условий.

3.2. Территориальный баланс подачи воды по технологическим зонам водоснабжения

Территориальный баланс подачи воды по технологическим зонам представлен в таблице 4.

№ п/п	Наименование	Ед. изм.	2022 г.
1	Объем воды из источников водоснабжения	тыс. м3	2,99
2	Потребление воды на собственные нужды	тыс. м3	0
3	Объем питьевой воды поданной в сеть	тыс. м3	2,99
4	Потери воды	тыс. м3	1,28
5	Объем воды, отпущенной абонентам	тыс. м3	2,99
5.1	по приборам учета	тыс. м3	0
5.2	по нормативам	тыс. м3	2,99
6	По категориям потребителей	тыс. м3	2,99
6.1	населению	тыс. м3	2,99
6.2	бюджетные организации	тыс. м3	0,006
6.3	прочим организациям	тыс. м3	-

На территории поселения первый пояс зоны санитарной охраны (зона строго режима) включает площадку вокруг скважины радиусом 50 м, ограждаемую забором высотой 1,2 м.

Территория должна быть спланирована и озеленена.

На территории первого пояса запрещается:

- проживание людей
- содержание и выпас скота и птиц
- строительство зданий и сооружений, не имеющих прямого отношения к водопроводу

Для лиц, работающих на территории первого пояса, устанавливается обязательная иммунизация по группе водных инфекций, обязательный периодический медицинский осмотр и проверка на бактериальную опасность.

Территория площадки очищается от мусора и нечистот и обеззараживается хлорной известью.

На территории зоны второго пояса радиусом 150 м предусматриваются следующие санитарно - технические мероприятия:

всякое строительство, промышленное и жилищное, подлежит согласованию с районными санитарными организациями при застройке участка содержать в чистоте и опрятности все улицы и дворы, не допускать их антисанитарного состояния

На территории второго пояса зоны санитарной охраны запрещается: загрязнение территории нечистотами, мусором, навозом, промышленными отходами

размещение складов горюче - смазочных материалов, ядохимикатов и минеральных удобрений, других объектов, которые могут вызвать химическое загрязнение источников водоснабжения

размещение кладбищ, скотомогильников, полей фильтрации, земельных полей орошения, навозохранилищ, силосных граншей, животноводческих и птицеводческих предприятий, которые могут вызвать микробное загрязнение источников водоснабжения применение удобрений и ядохимикатов.

3.3. Структурный баланс реализации горячей, питьевой, технической воды по группам абонентов, с разбивкой на хозяйственно-питьевые нужды населения, производственные нужды юридических лиц и другие нужды поселения

Таблица 5

Наименование	Существующее (фактическое) водопотребление, тыс. м3 / год
Хозяйственно-бытовые нужды	1,86
Собственные нужды	0
Образовательные учреждения	0
Учреждения административные	0,006
Прочие учреждения	0
Неучтенные расходы и потери в сетях при транспортировке	0,191

Расчетные расходы воды

Расчетное водопотребление включает: расход воды на хозяйственно - питьевые нужды населения.

Нормативы потребления коммунальной услуги по холодному водоснабжению и водоотведению установлены Правительством Новгородской области в соответствии со статьей 157 Жилищного кодекса Российской Федерации, постановлением Правительства Российской Федерации от 23 мая 2006 года № 306 «Об утверждении Правил установления и определения нормативов потребления коммунальных услуг и нормативов потребления коммунальных ресурсов, потребляемых при использовании и содержании общего имущества в многоквартирном доме» составляют с 01.01.2023:

Таблица 6

Перечень услуг в 2023 году	Ед. изм	Норма потребления
1	2	3
1. Водоснабжение		
1.1. Холодное водоснабжение через водоразборную колонку	куб.м./чел.	1,2



1.2. Холодное водоснабжение при водоснабжении и приготовлении пищи для сельскохозяйственных животных		
1.2.1. Быки, коровы	куб.м./1 голова скота	1,98
1.2.2. Телята и молодняк крупного рогатого скота	куб.м./1 голова скота	0,97
1.2.3. Лошади	куб.м./1 голова скота	1,82
1.2.4. Овцы	куб.м./1 голова скота	0,16
1.2.5. Козы	куб.м./1 голова скота	0,07
1.2.6. Свины	куб.м./1 голова скота	0,46
1.3. Водоснабжение индивидуальной (частной) бани с душем	куб.м./чел.	0,78
1.4. Водоснабжение индивидуальной (частной) бани без душа	куб.м./чел.	0,34
1.5. Холодное водоснабжение в домах с водонагревателями, работающими на твердом топливе и с канализацией	куб.м./чел.	3,52
1.6. Холодное водоснабжение в домах без ванн с канализацией	куб.м./чел.	2,76
1.7. Холодное водоснабжение в домах без ванн без канализации	куб.м./чел.	1,26
1.8. Холодное водоснабжение в домах с душем и канализацией	куб.м./чел.	3,35

3.4. Сведения, о фактическом потреблении воды исходя из статистических и расчетных данных и сведений о действующих нормативах потребления коммунальных услуг

Фактическое потребление питьевой воды населением за 2022 год составил 2,95 тыс. м3/год. Техническая вода населением не потребляется.

Таблица 7 – Удельное водопотребление населения за 2022 год.

№ п/п	Показатель	Значение
1	2	3
1	Удельное хозяйственно-питьевое водопотребление, куб.м./на человека,	1,2
	в том числе:	
1.1	Холодной воды	3,35
1.2	Горячей воды	0

При проектировании системы водоснабжения определяются требуемые расходы воды для различных групп потребителей. Расходование воды на хозяйственно-питьевые нужды населения является основной категорией водопотребления Красноборского СП. Количество расходуемой воды зависит от степени санитарно-технического благоустройства районов жилой застройки.

В соответствии с СНиП 2.04.01-85* «Внутренний водопровод и канализация зданий» нормы водопотребления приняты для:

- жилой застройки с водопроводом и сливной ямой - 60 л/сут;
- жилой застройки с водопроводом и канализацией - 200 л/сут.

Суточный коэффициент неравномерности принят 1,2 в соответствии с СП 30.13330.2020 СНиП 2.04.01-85* «Внутренний водопровод и канализация зданий».

Для планируемых объектов капитального строительства производственно-коммунального и коммунально-бытового обслуживания, рекреационного и общественно-делового назначения приняты нормы водопотребления в соответствии с СНиП 2.04.01-85* и СНиП 2.04.02-84*:

- Пожаротушение проектируемой застройки планируется из пожарных водоемов.

- Расчетное количество пожаров в населенном пункте при числе жителей до 5 тыс. составляет - 1 пожар. При этом расход воды на наружное пожаротушение составляет 15 л/сек. Время тушения пожара – 3час.

- Расчетное количество пожаров и расход воды на наружное пожаротушение в городском поселении приняты в соответствии с СНиП 2.04.02-84* таблицы №№ 5, 6.

Для обеспечения противопожарных требований на проектируемой застройке предусматривается строительство пожарных водоемов или резервуаров в радиусе 150 м от обслуживаемых зданий.

Места расположения, количество и объемы водоемов и резервуаров решаются при рабочем проектировании.

3.5. Существующие системы коммерческого учета горячей, питьевой, технической воды и планов по установке приборов учета

Основными целями Программы являются:

- переход сельского поселения на энергосберегающий путь развития на основе обеспечения рационального использования энергетических ресурсов при их производстве, передаче и потреблении;

- снижение расходов бюджета поселения на энергоснабжение муниципальных зданий, строений, сооружений за счет рационального использования всех энергетических ресурсов и повышения эффективности их использования;

- создание условий для экономии энергоресурсов в муниципальном жилищном фонде.

Приоритетными группами потребителей, для которых требуется, решение задачи по обеспечению коммерческого учета являются: жилищный фонд, бюджетные организации. В настоящее время приборы учета отсутствуют у 95% потребителей. Для обеспечения 100% оснащенности приборами учета должен быть выполнен мероприятия в соответствии с Федеральным законом от 23.11.2009 № 261-ФЗ «Об энергосбережении и о повышении энергетической эффективности и о внесении изменений в отдельные законодательные акты Российской Федерации».

3.6. Анализ резервов и дефицитов производственных мощностей системы водоснабжения поселения

Перспективные расходы воды приняты в соответствии со Сводом правил СП 30.13330.2020 «СНиП 2.04.01-85*. Внутренний водопровод и канализация зданий» и составляют для жилых зданий 50,0 л/сутки на 1 человека.

Установленная производительность водозабора составляет 6,8 м3/сут. Среднесуточный объем потребляемой воды составляет 4,59 м3/сут. В связи с этим можно сделать вывод, что водозабор работает на 67,5% установленной мощности, резерв производственных мощностей 0 м3/сут.

3.7. Прогнозные балансы потребления горячей, питьевой, технической воды на срок не менее 10 лет с учетом различных сценариев развития поселений, городских округов, рассчитанные на основании расхода горячей, питьевой, технической воды в соответствии со СНиП 2.04.02-84 и СНиП 2.04.01-85, а также исходя из текущего объема потребления воды населением и его динамики с учетом перспективы развития и изменения состава и структуры застройки

Расчет водопотребления выполнен с учетом его проектного увеличения к 2034 году. Процент потерь воды от отпуска в сеть к окончанию 2034 года будет составлять 3%. Прогнозный баланс водопотребления на период с 2024 года по 2034 год приведен в таблице 8.

Таблица 8 - Прогнозируемый баланс потребления питьевой, горячей, технической воды с 2024 по 2034 годы.

Показатели	Объем воды, тыс. куб. м										
	2024 г.	2025 г.	2026 г.	2027 г.	2028 г.	2029 г.	2030 г.	2031 г.	2032 г.	2033 г.	2034 г.
Поднято воды, тыс. м3/год	2,990	3,011	3,032	3,053	3,074	3,095	3,116	3,137	3,158	3,179	3,200
Покупная вода, тыс. м3/год	0	0	0	0	0	0	0	0	0	0	0
Вода использованная потребителем, тыс. м3/год, в т.ч.	2,95	3,01	3,07	3,13	3,19	3,25	3,31	3,37	3,43	3,49	3,55
Реализация	2,990	3,011	3,032	3,053	3,074	3,095	3,116	3,137	3,158	3,179	3,200
- население	2,95	3,01	3,07	3,13	3,19	3,25	3,31	3,37	3,43	3,49	3,55
- бюджетные организации	0,006	0,008	0,010	0,012	0,014	0,016	0,018	0,020	0,022	0,024	0,026
- прочие потребители	0	0	0	0	0	0	0	0	0	0	0
Потери, тыс. м3/год	1,28	1,31	1,34	1,37	1,4	1,43	1,46	1,49	1,52	1,55	1,58

3.8. Описание централизованной системы горячего водоснабжения

Централизованная система горячего водоснабжения на территории Красноборского СП отсутствует.

Население, обеспечивается горячей водой посредством установки индивидуальных нагревательных элементов: колонок, бойлеров и т.д.

3.9. Сведения о фактическом и ожидаемом потреблении горячей, питьевой, технической воды (годовое, среднесуточное, максимальное суточное)

Таблица 9 - Фактическое и ожидаемое потребление воды.

	Потребление воды.					
	Фактическое			Ожидаемое		
	Годовое тыс. м³/год	Суточное тыс. м³/сут	Макс. Суточное тыс. м³/сут	Годовое тыс. м³/год	Суточное тыс. м³/сут	Макс. Суточное тыс. м³/сут
Горячая	0	0	-	0	0	-
Питьевая	2,95	0,004	0	0	0	0
Техническая	0	0	0	0	0	0



Фактическое и ожидаемое останется без изменения.

3.10. Прогноз распределения расходов воды на водоснабжение по типам абонентов, в том числе на водоснабжение жилых зданий, объектов общественно-делового назначения, промышленных объектов исходя из фактических расходов воды с учетом данных о перспективном потреблении горячей, питьевой, технической воды абонентами

Таблица 9 - Оценка расходов питьевой воды

Наименование	2024	2025	2026	2027	2028	2029	2030	2031	2032	2033	2034
	Тыс. м3										
Население	2,95	3,01	3,07	3,13	3,19	3,25	3,31	3,37	3,43	3,49	3,55
Бюджетные организации	0,006	0,008	0,010	0,012	0,014	0,016	0,018	0,020	0,022	0,024	0,026
Прочие организации	0	0	0	0	0	0	0	0	0	0	0
Потери	1,28	1,33	1,38	1,43	1,48	1,53	1,58	1,63	1,68	1,73	1,78
Итого:	4,236	4,348	4,460	4,572	4,684	4,796	4,908	5,020	5,132	5,244	5,356

Водоснабжение, по населению рассчитано исходя из прогноза численности населения Красноборского СП и перспективного подключения абонентов к системе централизованного водоснабжения.

3.11. Сведения о фактических и планируемых потерях горячей, питьевой, технической воды при её транспортировке

За 2022 год потери воды составили 1,28 тыс. куб. м/год. При выполнении всех мероприятий по замене водопровода, на расчетный срок потери будут составлять 0,74 тыс. куб. м/год.

Внедрение мероприятий на расчетный срок по энергосбережению и водосбережению позволят снизить потери воды, сократить объемы водопотребления, снизить нагрузку на водозаборные узлы, повысив качество их работы, и расширить зону обслуживания.

Таблица 11

Наименование показателей	2024 г.	2025 г.	2026 г.	2027 г.	2028 г.	2029 г.	2030 г.
Объем потерь питьевой воды (тыс. м3)	1,28	1,19	1,1	1,01	0,92	0,83	0,74
Объем отпуска в сеть питьевой воды (тыс.м3)	2,99	2,09	2,00	1,91	1,82	1,73	1,64
Объем потерь питьевой воды (%)	0,0128	0,0119	0,0011	0,01	0,0092	0,0083	0,0074

3.12. Перспективные балансы водоснабжения и водоотведения (общий - баланс подачи и реализации горячей, питьевой, технической воды, территориальный - баланс подачи горячей, питьевой, технической воды по технологическим зонам водоснабжения, структурный - баланс реализации горячей, питьевой, технической воды по группам абонентов)

Таблица 12 – Перспективный баланс водопотребления питьевой воды на 2034 год остается прежним.

Наименование показателей	Ед. изм.	Объем
Подъем	тыс. куб. м.	2,99
Покупная вода	тыс. куб. м.	0
Потери	тыс. куб. м. / %	1,28
Реализация услуг, в т.ч.	тыс. куб. м.	2,956
- население	тыс. куб. м.	2,95
- бюджетные организации, в т.ч.	тыс. куб. м.	0,006
- прочие потребители	тыс. куб. м.	0

3.13. Расчет требуемой мощности водозаборных и очистных сооружений исходя из данных о перспективном потреблении питьевой воды и величины потерь питьевой воды при ее транспортировке с указанием требуемых объемов подачи и потребления питьевой воды, дефицита (резерва) мощностей по технологическим зонам с разбивкой по годам

В Красноборском СП не планируется увеличение производительности водозабора.

Таблица 13

Показатели	2024 г.			2034 г.		
	Подача тыс. м³/год	Реализация тыс. м³/год	Потери тыс. м³/год	Подача тыс. м³/год	Реализация тыс. м³/год	Потери тыс. м³/год
Горячая	0	0	-	0	0	-
Питьевая	2,99	2,95	1,28	0	0	0
Техническая	0	0	0	0	0	0

3.14. Наименование организации, которая наделена статусом гарантирующей организации

Эксплуатацию водопроводной сети на территории Красноборского СП осуществляет Муниципальное унитарное предприятие Холмского района «Жилищно - коммунальное хозяйство Холмского района» (МУП «ЖКХ»).

3.15. Наименование организации, которая наделена статусом гарантирующей организации

Эксплуатацию водопроводной сети на территории Красноборского СП осуществляет Муниципальное унитарное предприятие Холмского района «Жилищно - коммунальное хозяйство Холмского района».

4. Предложения по строительству, реконструкции и модернизации объектов централизованных систем водоснабжения

4.1. Перечень основных мероприятий по реализации схем водоснабжения с разбивкой по годам

Целью всех мероприятий, реконструкции и техническому перевооружению комплекса водоснабжения является бесперебойное снабжение Красноборского СП питьевой водой, отвечающей требованиям новых нормативов качества, повышение энергетической эффективности оборудования, контроль, автоматическое регулирование процесса водоподготовки. Выполнение данных мероприятий позволит гарантировать устойчивую, надежную работу водозаборных узлов и получать качественную питьевую воду в количестве, необходимом для обеспечения жителей, предприятия бюджета и т.д. Требуется также выполнить мероприятия по замене труб и оборудования на артезианских скважинах.

Таблица 14 – Перечень основных мероприятий по реализации схемы водоснабжения

№ п/п	Виды работ	Год выполнения
1	Замена оборудования на скважинах	2025-2034
2	Устройство очистных	2025-2034

4.2. Технические обоснования основных мероприятий по реализации схем водоснабжения, в том числе гидрогеологические характеристики потенциальных источников водоснабжения, санитарные характеристики источников водоснабжения, а также возможное изменение указанных характеристик в результате реализации мероприятий, предусмотренных схемой водоснабжения

Основными техническими и технологическими проблемами, возникающими при водоснабжении Красноборского СП, являются - не полное оснащение абонентов приборами учета, высокое содержание железа, бора в питьевой воде, низкий уровень развития системы водоснабжения.

С целью обеспечения населения Красноборского СП питьевой водой необходимого качества и в необходимом объеме, в рассматриваемом периоде до 2034 года, в поселении запланировано мероприятия приведенные в таблице 12.

4.3. Сведения о вновь строящихся, реконструируемых и предлагаемых к выводу из эксплуатации объектах водоснабжения



Целью всех мероприятий по новому строительству, реконструкции и модернизации объектов систем водоснабжения является бесперебойное снабжение Красноборского СП питьевой водой, отвечающей требованиям новых нормативов качества, повышение энергетической эффективности оборудования.

В данном разделе отражены основные объекты, предусмотренные во втором сценарии развития централизованной системы питьевого водоснабжения.

1) Сведения о действующих объектах, предлагаемых к реконструкции (техническому перевооружению).

Сведения о реконструкции объектов водоснабжения на расчетный срок отсутствуют.

2) Сведения об объектах водоснабжения, предлагаемых к выводу из эксплуатации.

На территории сельского поселения отсутствуют объекты водоснабжения, предлагаемые к выводу из эксплуатации.

4.4. Сведения о развитии систем диспетчеризации, телемеханизации и систем управления режимами водоснабжения на объектах организации, осуществляющих водоснабжение

Сведения о системах диспетчеризации, телемеханизации и системы управления режимами водоснабжения в Красноборского СП отсутствуют.

4.5. Сведения об оснащении зданий, строений, сооружений приборами учета и их применении при осуществлении расчетов за потребленную воду

На данный момент в Красноборского СП центральное водоснабжение имеется в малоэтажной и жилой индивидуальной застройки д. Красный Бор и п. Первомайский, приборы учета отсутствуют у большей части потребителей. На конец расчетного периода планируется 50% обеспечение населения коммерческими приборами учета воды, при обеспечении установки приборов учёта на водозаборах, прочих сооружениях, для контроля расходов (потерь) по отдельным участкам (населённым пунктам).

Опираясь на показания счетчиков, планируется осуществлять учет воды, отпускаемой населению, и соответственно производить расчет с потребителями на основании утвержденных тарифов.

4.6. Описание вариантов маршрутов прохождения трубопроводов (трасс) по территории поселения, городского округа и их обоснование

Водопроводные разводящие сети планируются кольцевыми, хозяйственно-питьевого и противопожарного назначения, из полиэтиленовых труб с колодцами с запорной арматурой и пожарными гидрантами.

Схема водоснабжения, Красноборского СП на картах в разработке.

4.7. Рекомендации о месте размещения насосных станций, резервуаров, водонапорных башен

На расчетный срок в Красноборском СП не планируется строительство водоразборных колонок по сетям водоснабжения.

4.8. Границы планируемых зон размещения объектов централизованных систем горячего водоснабжения, холодного водоснабжения

К расчетному периоду схемы планируется обеспечение централизованным водоснабжением 40% территории частного сектора Красноборского СП. Границами планируемых зон централизованного водоснабжения являются окраинные улицы.

4.9. Карты (схемы) существующего и планируемого размещения объектов централизованных систем горячего водоснабжения, холодного водоснабжения

Схема существующего и перспективного водоснабжения Красноборского СП отсутствуют.

4.10. Обеспечение подачи абонентам определенного объема горячей, питьевой воды установленного качества

Водоснабжение потребителей Красноборского СП определенного объема и установленного качества гарантируется за счет использования оборудования рассчитанного на большие параметры потребления.

Мероприятия по обеспечению надежности планируется обеспечить наличием надежного насосного оборудования водозаборных сооружений, надлежащей эксплуатации запорной арматуры, наличия дублирующих трубопроводов объединенных в кольцевую схему.

Качество подаваемой воды необходимо контролировать по результатам анализов соответствующими органами.

4.11. Организация и обеспечение централизованного водоснабжения на территориях, где оно отсутствует

На расчетный срок.

4.12. Обеспечение водоснабжения объектов перспективной застройки населенного пункта

Согласно генеральному плану в Красноборском СП новое жилищное строительство в последние годы не осуществляется.

При увеличении застройки проект водоснабжения объектов нового строительства разрабатывается в составе проектной документации на строительство объектов.

4.13. Сокращение потерь воды при ее транспортировке

В настоящее время существует крайняя необходимость проведения мероприятий по сокращению потерь воды при ее транспортировке. Для исключения потерь при транспортировке необходимо произвести капитальный ремонт или реконструкцию существующих систем водоснабжения с применением инновационных материалов, строго соблюдать инструкции по эксплуатации оборудования и сроки эксплуатации используемых сооружений, оборудования и трубопроводов.

4.14. Выполнение мероприятий, направленных на обеспечение соответствия качества питьевой воды, горячей воды требованиям законодательства

Российской Федерации

В настоящее время водоснабжение в Красноборском СП производится с проведением анализа качества добываемой и подаваемой в распределительную сеть воды, на соответствие требованиям СанПиН 2.3685-21 «Гигиенические нормативы и требования к обеспечению безопасности и (или) безвредности для человека факторов среды обитания».

Гигиенические требования к качеству воды централизованных систем питьевого водоснабжения. Контроль качества».

После производства проектных и строительных работ по организации предварительной подготовки воды эксплуатирующим организациям необходимо производить периодический отбор проб и проведение лабораторных исследований на предмет соответствия качества подаваемой воды в сеть водоснабжения требованиям нормативной документации с периодичностью установленной законодательством.

4.15. Обеспечение предотвращения замерзания воды в зонах распространения вечномёрзлых грунтов путем ее регулируемого сброса, автоматизированного серодоточного подогрева воды в сочетании с циркуляцией или линейным обогревом трубопроводов, теплоизоляции поверхности труб высокоэффективными долговечными материалами с закрытой пористостью, использования арматуры, работоспособной при частичном оледенении трубопровода, автоматических выпусков воды

Местность поселения представляет собой волнисто - холмистую равнину, почти повсеместно залесенную и заболоченную, непроходимую вне дорог для всех видов транспорта. При разработке проектной документации на строительство водопроводной сети водоснабжения предусматривать мероприятия по защите труб от замерзания не требуется. Необходимо учитывать глубину промерзания грунта в зимний период при проектировании глубины прокладки водоводов.

5. Экологические аспекты мероприятий по строительству, реконструкции и модернизации объектов централизованных систем водоснабжения

5.1. Меры по предотвращению вредного воздействия на водный бассейн предлагаемых к строительству и реконструкции объектов централизованных систем водоснабжения при сбросе промывных вод

Технологический процесс забора воды из скважин и транспортирования её в водопроводную сеть не сопровождается вредными выбросами.

Эксплуатация водопроводной сети, а также ее строительство, не предусматривают каких-либо сбросов вредных веществ в водоемы и на рельеф.

При испытании водопроводной сети на герметичность используется сетевая вода. Слив воды из трубопроводов после испытания и промывки производится на рельеф местности. Негативное воздействие на состояние поверхностных и подземных вод будет наблюдаться только в период строительства, носит временный характер и не окажет существенного влияния на состояние окружающей среды.

5.2. Меры по предотвращению вредного воздействия на окружающую среду при реализации мероприятий по снабжению и хранению химических реагентов, используемых в водоподготовке

На территории Красноборского СП не используются химические реагенты в водоподготовке. Связи с этим отсутствуют меры по предотвращению вредного воздействия на окружающую среду при транспортировке и хранению химических реагентов.

6. Оценка объемов капитальных вложений в строительство, реконструкцию и модернизацию объектов централизованных систем водоснабжения

В современных рыночных условиях, в которых работает инвестиционно - строительный комплекс, произошли коренные изменения в подходах к нормированию тех или иных видов затрат, изменилась экономическая основа в строительной сфере. В настоящее время существует множество методов и подходов к определению стоимости строительства, изменчивость цен и их разнообразие не позволяют на данном этапе работы точно определить необходимые затраты в полном объеме. В связи с этим, на дальнейших стадиях проектирования требуется детальное уточнение параметров строительства на основании изучения местных условий и конкретных специфических функций строящегося объекта. Стоимость разработки проектной документации объектов капитального строительства определяется в соответствии с Постановлением Правительства Российской Федерации от 16.02.2008 № 87 «О составе разделов проектной документации и требованиях к их содержанию» и ряда других методических рекомендаций и документации.

Определение стоимости на разных этапах проектирования должно осуществляться различными методиками. На предпроектной стадии при обосновании инвестиций определяется предварительная (расчетная) стоимость строительства. Проекта на этой стадии еще нет, поэтому она составляется по предельно укрупненным показателям. При отсутствии таких показателей могут использоваться данные о стоимости объектов-аналогов. При разработке рабочей документации на объекты капитального строительства необходимо уточнение стоимости путем составления проектно - сметной документации. Стоимость устанавливается на каждой стадии проектирования, в связи, с чем обеспечивается поэтапная ее детализация и уточнение. Таким образом, базовые цены устанавливаются с целью последующего формирования договорных цен на разработку проектной документации и строительства.

Результаты расчетов приведены ниже:

135000тыс. руб. - финансирование мероприятий по реализации схем водоснабжения, выполненных на основании укрупненных сметных



Таблица 15 – Мероприятий по реализации схемы водоснабжения с разбивкой по годам.

Наименование	Год выполнения						Суммарная стоимость, тыс. руб.
	2027	2028	2029	2030	2031	2025-2034	
Замена оборудования на скважинах	0	0	0	0	0	135 000	135 000
Устройство очистных	0	0	0	0	0	отсутствует ПСД	0
ИТОГО:	0	0	0	0	0	135 00	135000

* из расчета у п.м. 1500 рублей. Согласно коммерческому предложению 2023 года.

7. Целевые показатели развития централизованных систем водоснабжения

Реализация описанных выше мероприятий положительно скажется на эксплуатационных показателях системы водоснабжения, в результате чего ожидается улучшение целевых показателей. Целевые показатели развития системы централизованного водоснабжения представлены ниже (Таблица 15):

Таблица 16.

№ п/п	Наименование показателя	Ед. изм.	Базовый год	Целевой год
1.	Качество воды			
1.1	Соответствие качества холодной воды установленным требованиям	%	60	95
1.2	Соответствие качества горячей воды установленным требованиям	%	-	-
2.	Надежность и бесперебойность водоснабжения			
2.1	Непрерывность водоснабжения	ч/сут	24	24
2.2	Аварийность систем коммунальной инфраструктуры	ед/км	0,5	0,1
2.3	Доля сетей нуждающихся в замене	%	60	5
3.	Качество обслуживания абонентов			
3.1	Охват населения централизованным водоснабжением	%	15	80
3.2	Обеспеченность потребителей приборами учета воды	%	5	40
4.	Эффективность использования ресурсов			
4.1	Удельное водопотребление:			
4.1.1.	Население	л/чел/сут	46,89	51,73
4.2	Уровень потерь воды	%	6,47	1,32

8. Перечень выявленных бесхозяйных объектов централизованных систем водоснабжения и перечень организаций, уполномоченных на их эксплуатацию

На территории Красноборского СП бесхозяйные объекты централизованного водоснабжения отсутствуют.



АДМИНИСТРАЦИЯ ХОЛМСКОГО МУНИЦИПАЛЬНОГО РАЙОНА ПОСТАНОВЛЕНИЕ

29.12.2023 № 1092

г. Холм

Об утверждении Плана противодействия коррупции в Администрации Холмского муниципального района на 2024-2026 годы

В соответствии с Федеральным законом от 25 декабря 2008 года № 273-ФЗ «О противодействии коррупции», Указом Президента Российской Федерации от 16 августа 2021 года № 478 «О Национальном плане противодействия коррупции на 2021-2024 годы», Уставом Холмского муниципального района, Администрация Холмского муниципального района **ПОСТАНОВЛЯЕТ**:

1. Утвердить прилагаемый План противодействия коррупции в Администрации Холмского муниципального района на 2024-2026 годы (далее - План).
2. Руководителям структурных подразделений представлять информацию о ходе выполнения мероприятий Плана в отдел по организационным и правовым вопросам администрации района к 10 числу месяца, следующего за отчетным периодом.
3. Признать утратившими силу постановления Администрации Холмского муниципального района:
 - от 29.12.2020 № 127 «Об утверждении Плана противодействия коррупции в Администрации Холмского муниципального района на 2021-2023 годы»;
 - от 09.09.2021 № 483 «О внесении изменений в План противодействия коррупции в Администрации Холмского муниципального района на 2021-2023 годы»;
 - от 01.06.2023 № 384 «О внесении изменений в План противодействия коррупции в Администрации Холмского муниципального района на 2021-2023 годы».
4. Настоящее постановление вступает в силу с 01 января 2024 года.
5. Опубликовать постановление в периодическом печатном издании – бюллетене «Вестник» и разместить на официальном сайте Администрации Холмского муниципального района, в информационно-телекоммуникационной сети «Интернет».

Глава
муниципального района

В.И.Салеев

УТВЕРЖДЕН
постановлением Администрации
района от 29.12.2023 № 1092

ПЛАН противодействия коррупции на 2024-2026 годы

№ п/п	Наименование мероприятия	Срок выполнения	Исполнитель
1	2	3	4
1.	Организационные мероприятия		



1.1	Обеспечение деятельности комиссии по координации работы по противодействию коррупции в Холмском муниципальном районе, подготовка материалов к заседаниям и контроль, за исполнением принятых ею решений	ежеквартально	отдел по организационным и правовым вопросам администрации района
1.2	Обеспечение деятельности комиссии по соблюдению требований к служебному поведению муниципальных служащих, замещающих должности муниципальной службы в Администрации Холмского муниципального района, и урегулированию конфликта интересов	по мере необходимости	отдел по организационным и правовым вопросам администрации района
1.3	Осуществление контроля, за реализацией Плана по противодействию коррупции на 2024 - 2026 годы, в том числе путем мониторинга эффективности реализации мер по противодействию коррупции, предусмотренных Планом	на постоянной основе	отдел по организационным и правовым вопросам администрации района
1.4	Представление в отдел по организационным и правовым вопросам администрации муниципального района информации о реализации Плана по противодействию коррупции	ежегодно до 20 декабря	структурные подразделения администрации района
1.5	Представление предложений в проект Плана противодействия коррупции в Администрации Холмского муниципального района на 2027-2029 годы	до 01 декабря 2026	структурные подразделения администрации района
1.6	Подготовка проекта и утверждение Плана противодействия коррупции в Администрации Холмского муниципального района на 2027-2029 годы	декабрь 2026	отдел по организационным и правовым вопросам администрации района
2.	Антикоррупционные меры при замещении муниципальной должности Главы Холмского муниципального района и при прохождении муниципальной службы в Администрации Холмского муниципального района		
2.1	Взаимодействие с правоохранительными органами в целях получения информации о лицах, претендующих на поступление на муниципальную службу в Администрацию Холмского муниципального района, об их причастности к противоправной деятельности	при поступлении на муниципальную службу	отдел по организационным и правовым вопросам администрации района
2.2	Обеспечение представления сведений о доходах, об имуществе и обязательствах имущественного характера гражданами, претендующими на замещение должностей муниципальной службы в Администрации Холмского муниципального района, включенных в соответствующий перечень. Осуществление анализа таких сведений	при поступлении на муниципальную службу	отдел по организационным и правовым вопросам администрации района
2.3	Обеспечение представления сведений о доходах, расходах, об имуществе и обязательствах имущественного характера лицами, замещающими должности муниципальной службы в Администрации Холмского муниципального района, включенных в соответствующий перечень	ежегодно январь - апрель	отдел по организационным и правовым вопросам администрации района
2.4	Осуществление анализа сведений о доходах, расходах, об имуществе и обязательствах имущественного характера, представленных лицами, замещающими должности муниципальной службы в Администрации Холмского муниципального района	ежегодно май – август	отдел по организационным и правовым вопросам администрации района
2.5	Организация работы по обеспечению соблюдения муниципальными служащими Администрации Холмского муниципального района и Главой Холмского муниципального района ограничений, запретов и исполнению обязанностей, установленных в целях противодействия коррупции	2024 - 2026 годы	отдел по организационным и правовым вопросам администрации района
2.6	Проведение проверок в установленном порядке с применением соответствующих мер ответственности по случаям несоблюдения муниципальными служащими Администрации Холмского муниципального района ограничений, запретов и неисполнения обязанностей, установленных в целях противодействия коррупции	при поступлении информации	отдел по организационным и правовым вопросам администрации района
2.7	Организация работы по ознакомлению муниципальных служащих Администрации Холмского муниципального района и Главы Холмского муниципального района с нормативными правовыми актами, регламентирующими вопросы противодействия коррупции, с одновременным разъяснением положений указанных нормативных правовых актов, в том числе ограничений, касающихся получения подарков, установления наказания за получение и дачу взятки, посредничество во взяточничестве в виде штрафов, кратных сумме взятки, увольнения в связи с утратой доверия, порядка проверки сведений, представленных указанными лицами в соответствии с законодательством Российской Федерации о противодействии коррупции, с правоприменительной практикой по результатам вступивших в законную силу решений судов, арбитражных судов о признании недействительными ненормативных правовых актов, незаконными решений и действий (бездействия) органов местного самоуправления, иных органов, организаций и их должностных лиц в целях выработки и принятия мер по предупреждению и устранению причин выявленных нарушений	ежеквартально	отдел по организационным и правовым вопросам администрации района
2.8	Организация работы по соблюдению гражданами, замещающими должности муниципальной службы в Администрации Холмского муниципального района, ограничений при заключении ими после увольнения с муниципальной службы трудового договора и (или) гражданско-правового договора в случаях, предусмотренных статьей 12 Федерального закона от 25 декабря 2008 года № 273-ФЗ «О противодействии коррупции»	2024 - 2026 годы	отдел по организационным и правовым вопросам администрации района
2.9	Информирование комиссии по координации работы по противодействию коррупции в Холмском муниципальном районе о мерах, направленных на снижение числа муниципальных служащих, допускающих представление недостоверных (неполных) сведений о доходах, расходах, об имуществе и обязательствах имущественного характера, и об их результатах	ежегодно сентябрь	отдел по организационным и правовым вопросам администрации района



2.10	Организация работы по размещению сведений о доходах, расходах, об имуществе и обязательствах имущественного характера лиц, замещающих муниципальные должности, для которых федеральными законами не предусмотрено иное, муниципальных служащих Администрации Холмского муниципального района на официальном сайте Администрации Холмского муниципального района в информационно-телекоммуникационной сети «Интернет» в соответствии с законодательством, муниципальными нормативными правовыми актами	в течение 14 рабочих дней со дня истечения срока, установленного для подачи указанных сведений	отдел по организационным и правовым вопросам администрации района
2.11	Внесение изменений в перечень должностей муниципальной службы, при замещении которых муниципальные служащие обязаны представлять сведения о своих доходах, расходах, об имуществе и обязательствах имущественного характера, а также сведения о доходах, расходах, об имуществе и обязательствах имущественного характера своих супруги (супруга) и несовершеннолетних детей	по мере необходимости	отдел по организационным и правовым вопросам администрации района
2.12	Осуществление контроля, за актуализацией сведений, содержащихся в анкетах, представляемых гражданами при назначении на муниципальную должность, об их родственниках и свойствах в целях выявления возможного конфликта интересов	ежегодно	отдел по организационным и правовым вопросам администрации района
3.	Антикоррупционная экспертиза нормативных правовых актов и проектов нормативных правовых актов. Устранение коррупциогенных факторов, препятствующих созданию благоприятных условий для привлечения инвестиций, необоснованных запретов и ограничений		
3.1	Обеспечение проведения в установленном порядке антикоррупционной экспертизы при разработке проектов нормативных правовых актов Администрации Холмского муниципального района	ежеквартально	отдел по организационным и правовым вопросам администрации района
3.2	Ведение учета результатов антикоррупционной экспертизы проектов нормативных правовых актов Администрации Холмского муниципального района	ежеквартально	отдел по организационным и правовым вопросам администрации района
3.3	Проведение антикоррупционной экспертизы нормативных правовых актов Администрации Холмского муниципального района	в соответствии с муниципальным правовым актом	отдел по организационным и правовым вопросам администрации района
4.	Антикоррупционный мониторинг		
4.1	Обеспечение проведения анализа реализации мер по противодействию коррупции в Холмском муниципальном районе	ежегодно март	отдел по организационным и правовым вопросам администрации района
4.2	Подготовка отчета о состоянии коррупции и реализации мер по противодействию коррупции в Холмском муниципальном районе с последующим заслушиванием на плановом заседании комиссии по противодействию коррупции в Холмском муниципальном районе	ежегодно до 01 апреля	отдел по организационным и правовым вопросам администрации района
4.3	Обеспечение размещения отчета о состоянии коррупции и реализации мер по противодействию коррупции в Холмском муниципальном районе в средствах массовой информации и на официальном сайте Администрации Холмского муниципального района в информационно-телекоммуникационной сети «Интернет»	ежегодно апрель – май	отдел по организационным и правовым вопросам администрации района
4.4	Проведение анализа практики представления в органы местного самоуправления правоохранительными органами Холмского района информации о ставших им известными фактах несоблюдения муниципальными служащими Холмского муниципального района запретов, ограничений и требований, установленных в целях противодействия коррупции, в соответствии с требованиями части 4.1 статьи 5 Федерального закона от 25 декабря 2008 года № 273-ФЗ «О противодействии коррупции»	ежегодно январь	отдел по организационным и правовым вопросам администрации района
4.5	Проведение анализа информации, полученной из правоохранительных органов Холмского района в целях профилактики коррупции	ежегодно январь	отдел по организационным и правовым вопросам администрации района
4.6	Проведение мониторинга доступности и качества предоставления муниципальных (государственных) услуг на территории Холмского муниципального района	ежегодно март	отдел по информатизации и цифрового развития администрации района
5.	Антикоррупционное образование, пропаганда. Формирование в обществе нетерпимости к коррупционному поведению, создание условий для обеспечения участия институтов гражданского общества в противодействии коррупции		
5.1	Обеспечить участие муниципальных служащих, работников, в должностные обязанности которых входит участие в противодействии коррупции, в мероприятиях по профессиональному развитию в области противодействия коррупции, в том числе их обучение по дополнительным программам в области противодействия коррупции	ежегодно	отдел по организационным и правовым вопросам администрации района
5.2	Организация ежегодного повышения квалификации муниципальных служащих Администрации Холмского муниципального района, в должностные обязанности которых входит участие в противодействии коррупции	ежегодно	отдел по организационным и правовым вопросам администрации района
5.3	Использование специального программного обеспечения «Справки БК» всеми лицами, претендующими на замещение должностей или замещающими должности, осуществление полномочий по которым влечет за собой обязанность представлять сведения о своих доходах, расходах, об имуществе и обязательствах имущественного характера, о доходах, расходах, об имуществе и обязательствах имущественного характера своих супругов и несовершеннолетних детей, при заполнении справок о доходах, расходах, об имуществе и обязательствах имущественного характера	при предоставлении сведений	отдел по организационным и правовым вопросам администрации района
5.4	Размещение на официальном сайте Администрации Холмского муниципального района в информационно-телекоммуникационной сети «Интернет» информации о деятельности комиссии по координации работы по противодействию коррупции в Холмском муниципальном районе	ежеквартально	отдел по организационным и правовым вопросам администрации района



5.7	Организация проведения «горячих линий» с гражданами по вопросам антикоррупционного просвещения	ежеквартально	отдел по организационным и правовым вопросам администрации района
5.8	Организация работы по поддержанию подраздела официального сайта Администрации Холмского муниципального района, посвященного вопросам противодействия коррупции, в актуальном состоянии	ежемесячно	отдел по организационным и правовым вопросам администрации района
5.9	Подготовка информации об изменениях законодательства о противодействии коррупции, ее размещение на официальном сайте Администрации Холмского муниципального района в информационно-телекоммуникационной сети «Интернет»	по мере необходимости	отдел по организационным и правовым вопросам администрации района
5.10	Проведение анализа случаев возникновения конфликта интересов, одной из сторон которого являются муниципальные служащие Холмского муниципального района	ежегодно декабрь	отдел по организационным и правовым вопросам администрации района
5.11	Обеспечить участие лиц, впервые поступивших на муниципальную службу или на работу в Администрацию района и замещающие должности, связанные с соблюдением антикоррупционных стандартов, в мероприятиях по профессиональному развитию в области противодействия коррупции	в течение первого года прохождения муниципальной службы	отдел по организационным и правовым вопросам администрации района
6.	Оптимизация и конкретизация полномочий органов местного самоуправления		
6.1	Осуществление оценки эффективности применения административных регламентов муниципальных услуг, предоставляемых Администрацией Холмского муниципального района	ежегодно июнь, декабрь	структурные подразделения
7.	Обеспечение добросовестности, открытости, добросовестной конкуренции и объективности в сфере закупок товаров, работ, услуг для обеспечения муниципальных нужд		
7.1	Организация контроля, за выполнением заключенных контрактов в сфере закупок товаров, работ, услуг для обеспечения муниципальных нужд	ежеквартально	Комитет финансов Администрации Холмского муниципального района
7.2	Проведение мониторинга за декларированием отсутствия личной заинтересованности (конфликта интересов) между членами комиссии по осуществлению закупок и участниками закупки, заявки которых рассматриваются, а также между заказчиком и поставщиком (подрядчиком, исполнителем) при осуществлении закупок у единственного поставщика	на постоянной основе	отдел по организационным и правовым вопросам администрации района отдел экономики и природопользования администрации района
7.3	Анализ информации об участниках закупок (в том числе в рамках реализации национальных и федеральных проектов) на предмет установления фактов аффилированных связей с уполномоченными муниципальными служащими (служащими), членами комиссий по осуществлению закупок	на постоянной основе	отдел экономики и природопользования администрации района
7.4	Осуществление контроля, за соблюдением в муниципальных организациях законодательства российской Федерации и иных нормативных правовых актов о контрактной системе в сфере закупок, особенно в части соответствия поставленного товара, выполненной работы (ее результата) или оказанной услуги условиям контракта	на постоянной основе	отдел экономики и природопользования администрации района
7.5	Обеспечить участие муниципальных служащих, работников, в должностные обязанности которых входит участие в проведении закупок товаров, работ, услуг для обеспечения муниципальных нужд, в мероприятиях по профессиональному развитию в области противодействия коррупции, в том числе их обучение по дополнительным профессиональным программам, в области противодействия коррупции	ежегодно	отдел по организационным и правовым вопросам администрации района
8.	Совершенствование системы учета муниципального имущества и оценки его использования		
8.1	Осуществление оценки эффективности распоряжения и управления имуществом Холмского муниципального района по результатам проверок фактического наличия, использования по назначению и сохранности имущества Холмского муниципального района, закрепленного за муниципальными унитарными предприятиями на праве хозяйственного ведения, за учреждениями на праве оперативного управления, а также переданного в установленном порядке иным лицам	ежегодно июнь, декабрь	отдел имущественных отношений и земельных вопросов администрации района
8.2	Принятие мер по обеспечению учета и сохранности имущества, находящегося в собственности Холмского муниципального района, и осуществление проверок его эффективного использования	ежегодно	отдел имущественных отношений и земельных вопросов администрации района
9.	Иные меры по профилактике коррупции и повышению эффективности противодействия коррупции		
9.1	Проведение работы по ведению базы данных об обращениях граждан и организаций по фактам коррупции	ежеквартально	отдел по организационным и правовым вопросам администрации района
9.2	Анализ практики рассмотрения обращений граждан и организаций по фактам коррупции и принятых по таким обращениям мер реагирования	ежегодно IV квартал	отдел по организационным и правовым вопросам администрации района
9.3	Формирование единого подхода к обеспечению работы по профилактике и противодействию коррупции в подведомственных муниципальных учреждениях путем внедрения методических рекомендаций по разработке и принятию организациями мер по предупреждению и противодействию коррупции	2024 - 2026 годы	отдел образования администрации района отдел культуры администрации района
9.4	Осуществление анализа деятельности подведомственных муниципальных учреждений по реализации статьи 13.3 Федерального закона от 25 декабря 2008 года № 273-ФЗ «О противодействии коррупции»	2024 - 2026 годы	отдел образования администрации района отдел культуры администрации района
9.5	Организация работы по своевременному представлению руководителями подведомственных муниципальных учреждений сведений о своих доходах, об имуществе и обязательствах имущественного характера, а также о доходах, об имуществе и обязательствах имущественного характера своих супруги (супруга) и несовершеннолетних детей и приему указанных сведений, проведению проверок достоверности и полноты сведений, представляемых руководителями подведомственных муниципальных учреждений и гражданами, претендующими на замещение должностей руководителей подведомственных муниципальных учреждений	ежегодно	отдел по организационным и правовым вопросам администрации района
9.6	Проведение организационных и практических мероприятий в целях предотвращения незаконного сбора денежных средств в образовательных организациях Холмского муниципального района	ежегодно	отдел образования администрации района отдел культуры администрации района



АДМИНИСТРАЦИЯ ХОЛМСКОГО МУНИЦИПАЛЬНОГО РАЙОНА
РАСПОРЯЖЕНИЕ

27.12.2023 № 713-рг

г. Холм

Об утверждении Положения о порядке ведения муниципальной долговой книги Холмского муниципального района

В соответствии с Бюджетным кодексом Российской Федерации, Федеральным законом от 06 октября 2003 года № 131-ФЗ «Об общих принципах организации местного самоуправления в Российской Федерации», руководствуясь Уставом Холмского муниципального района:

1. Утвердить прилагаемое Положение о порядке ведения муниципальной долговой книги Холмского муниципального района.
2. Контроль, за исполнением настоящего постановления возложить на главного специалиста, главного бухгалтера комитета финансов Администрации Холмского муниципального района Павлову Л.Л.
3. Опубликовать распоряжение в периодическом печатном издании - бюллетене «Вестник» и разместить на официальном сайте Администрации Холмского муниципального района в информационно - телекоммуникационной сети «Интернет».

Глава
муниципального района

В.И.Салеев

УТВЕРЖДЕНО

распоряжением Администрации
района от 27.12.2023 № 713-рг

ПОЛОЖЕНИЕ

о порядке ведения муниципальной долговой книги Холмского муниципального района

1. Настоящим Положением определяется порядок ведения муниципальной долговой книги Холмского муниципального района (далее - муниципальная долговая книга), в том числе состав информации, вносимой в муниципальную долговую книгу, порядок и срок ее внесения.
2. Ведение муниципальной долговой книги осуществляет комитет финансов Администрации Холмского муниципального района (далее - комитет финансов).
3. Комитет финансов несет ответственность за сохранность, своевременность, полноту и правильность ведения муниципальной долговой книги в соответствии с действующим законодательством, а также за достоверность информации о долговых обязательствах Холмского муниципального района, переданной в Министерство финансов Новгородской области.
4. Муниципальная долговая книга ведется в электронном виде по форме, установленной приложением к настоящему Положению.
5. Муниципальная долговая книга состоит из пяти разделов, соответствующих видам долговых обязательств:
 - 1) долговые обязательства по муниципальным ценным бумагам;
 - 2) долговые обязательства по бюджетным кредитам, привлеченным в бюджет муниципального района из других бюджетов бюджетной системы Российской Федера-

ции;

- 3) долговые обязательства по кредитам, привлеченным муниципальным районом от кредитных организаций;
- 4) долговые обязательства по гарантиям муниципального района (муниципальным гарантиям);
- 5) иные долговые обязательства.
6. Долговое обязательство регистрируется в муниципальной долговой книге в валюте долга.
7. Каждое долговое обязательство регистрируется отдельно и имеет собственный регистрационный номер. Присваиваемый долговому обязательству регистрационный номер состоит из семи знаков в формате «X - XX/XXXX», где «X» - порядковый номер раздела муниципальной долговой книги, «XX» - две последние цифры года, в течение которого возникло долговое обязательство, «XXXX» - порядковый номер долгового обязательства в разделе муниципальной долговой книги.

Внутри разделов регистрационные записи осуществляются в хронологическом порядке нарастающим итогом.

8. Информация о долговых обязательствах вносится в муниципальную долговую книгу в срок, не превышающий пяти рабочих дней с момента возникновения, изменения или прекращения соответствующего долгового обязательства.
9. Учет долговых обязательств ведется на основании кредитных договоров, договоров о предоставлении бюджетных кредитов, договоров о предоставлении муниципальных гарантий, дополнительных соглашений к соответствующим договорам, правовых актов Администрации Холмского муниципального района об эмиссии отдельного выпуска муниципальных ценных бумаг, а также иных документов, подтверждающих возникновение, изменение, исполнение полностью или частично долгового обязательства, в зависимости от вида долгового обязательства.

10. Документы, указанные в пункте 9 настоящего Положения, представляются лицами, их подписавшими, в комитет финансов в течение двух рабочих дней со дня их подписания.

11. Комитет финансов не позднее 01 февраля года, следующего за отчетным, в муниципальной долговой книге, содержащей сведения о долговых обязательствах Холмского муниципального района по состоянию на 01 января года, следующего за отчетным, заполняет строки, предназначенные для итоговых показателей по каждому разделу муниципальной долговой книги и по муниципальной долговой книге в целом. При этом указанные итоговые показатели, выраженные в различной валюте, указываются отдельно по каждой валюте, в которой выражены соответствующие долговые обязательства.

12. После подсчета итоговых показателей в соответствии с пунктом 11 настоящего Положения, но не позднее 01 февраля года, следующего за отчетным, муниципальная долговая книга печатается на бумажном носителе, подписывается Главой Холмского муниципального района и передается на постоянное хранение в составе годовой отчетности об исполнении бюджета муниципального района.

13. После выполнения действий, предусмотренных пунктом 12 настоящего Положения, сведения о погашенных долговых обязательствах из муниципальной долговой книги исключаются.

14. Информация о долговых обязательствах, отраженных в муниципальной долговой книге, подлежит передаче в Министерство финансов Новгородской области в объеме, порядке и сроки, установленные Министерством финансов Новгородской области.

15. Информация о долговых обязательствах, отраженных в муниципальной долговой книге, юридическим и физическим лицам, являющимся кредиторами Холмского муниципального района, представляется комитетом финансов на основании письменного запроса заинтересованного лица в форме выписки из муниципальной долговой книги в срок, не превышающий пяти рабочих дней со дня получения запроса.



МУНИЦИПАЛЬНАЯ ДОЛГОВАЯ КНИГА
Холмского муниципального района
_____ год

По- рядк офы но- мер	Дата ре- ги- стра- ции	Регист- рацион номер обяз- тельст ва	Вид дог- ого обяз- тельс тва	На- имено вание заем- щика	На- имено вание Дтор а	Осно- вание воз- никно дог- ого обяз- тельс тва вид, но- мер, дата доку- мента	Дата воз- никно вения дог- ого обяз- тельс тва	Дата погашения долговой обязатель- ства	Объ- ем до- ого обяз- тельс тва	Стои- мость обес- пече- ния дог- ого обяз- тельс тва	Форм- обес- пече- ния дог- ого обяз- тельс тва	Задолженность по долговому обязательству																					
												На начало текущего года			Начислено			Погашено			Остаток задолженности												
												Общая сумма обязательств			в т.ч. просро- ченная			Общая сумма обязательств			В т.ч. просро- ченная			Общая сумма обязательств			В т.ч. просро- ченная						
												ос- ной дог- ого (по мин ал)	ш тр аф	про цен ты (по мин ал)	ос- ной дог- ого (по мин ал)	ш тр аф	про цен ты (по мин ал)	ос- ной дог- ого (по мин ал)	ш тр аф	про цен ты (по мин ал)	ос- ной дог- ого (по мин ал)	ш тр аф	про цен ты (по мин ал)	ос- ной дог- ого (по мин ал)	ш тр аф	про цен ты (по мин ал)							
1	2	3	4	5	6	7	8	9	10	11	12	13	14	15	16	17	18	19	20	21	22	23	24	25	26	27	28	29	30	31	32	33	34
Раздел 1. Долговые обязательства по муниципальным ценным бумагам																																	
Итого по разделу 1																																	
Раздел 2. Долговые обязательства по бюджетным кредитам, привлеченным в бюджет муниципального округа от других бюджетов бюджетной системы Российской Федерации																																	
Итого по разделу 2																																	
Раздел 3. Долговые обязательства по кредитам, привлеченным муниципальным округом от кредитных организаций																																	
Итого по разделу 3																																	
Раздел 4. Долговые обязательства по муниципальным гарантиям																																	
Итого по разделу 4																																	
ВСЕГО																																	
Раздел 5. Иные долговые обязательства																																	
Итого по разделу 5																																	
ВСЕГО																																	



АДМИНИСТРАЦИЯ ХОЛМСКОГО МУНИЦИПАЛЬНОГО РАЙОНА РАСПОРЯЖЕНИЕ

27.12.2023 № 714-рг

г. Холм

О проведении на территории Холмского муниципального района благотворительного марафона «Рождественский подарок»

В целях сохранения и продолжения традиций милосердия и проведения благотворительных акций:

1. Поддержать инициативу Фонда социальной поддержки населения Новгородской области «Сохрани жизнь» в проведении с 14 декабря 2023 года по 19 января 2024 года благотворительного марафона «Рождественский подарок» в пользу семей участников специальной военной операции, находящихся в трудной жизненной ситуации, нуждающихся в решении социально-бытовых вопросов, семей погибших участников специальной военной операции, детей-инвалидов участников специальной военной операции, инвалидов боевых действий из числа участников специальной военной операции, семей с детьми, находящихся в трудной жизненной ситуации (далее - марафон).

2. Утвердить прилагаемые:

2.1. Состав организационного комитета по оказанию содействия в подготовке и проведении марафона;

2.2. Календарный план мероприятий, проводимых в ходе марафона.

3. Рекомендовать:

Администрациям сельских поселений района (по согласованию), отделу образования Администрации района, отделу культуры администрации района, отделу молодежной политики администрации района, областному автономному учреждению социального обслуживания «Холмский комплексный центр социального обслуживания населения», отделу социальной защиты Холмского района Управления по предоставлению социальных выплат Государственного областного казенного учреждения «Центр по организации социального обслуживания и предоставления социальных выплат»:

организовать содействие организационному комитету;

предоставить в Администрацию района на электронную почту admh_1969ear@mail.ru информацию о проведенных мероприятиях в рамках марафона по состоянию на 26.12.2023 и 20.01.2024, согласно прилагаемой форме;

в срок до 19 января 2024 года предоставить итоговую информацию о результатах проведения марафона в Администрацию района на электронную почту admh_1969ear@mail.ru.

4. Областному автономному учреждению социального обслуживания «Холмский комплексный центр социального обслуживания населения» с 26 декабря 2023 года предоставить в Администрацию района на электронную почту admh_1969ear@mail.ru оперативную информацию о ходе марафона по состоянию на 29.12.2023, 12.01.2024, 19.01.2024, 26.01.2024 до 10 часов.00 минут.

5. Контроль, за исполнением настоящего распоряжения возложить на заместителя Главы администрации муниципального района Рыбкину Е.А.

6. Опубликовать распоряжение в периодическом печатном издании - бюллетене «Вестник» и разместить на официальном сайте Администрации Холмского муниципального района в информационно - телекоммуникационной сети «Интернет».

Глава
муниципального района

В.И.Саяев

УТВЕРЖДЕН
распоряжением Администрации
района от 27.12.2023 № 714-рг

СОСТАВ

организационного комитета по оказанию содействия в подготовке и проведении благотворительного марафона «Рождественский подарок»

- Саяев В.И. - Глава муниципального района, председатель организационного комитета;
- Рыбкина Е.А. - заместитель Главы администрации муниципального района, заместитель председателя организационного комитета;
- Николаева Л.В. - начальник отдела социальной защиты Холмского района Управления по предоставлению социальных выплат Государственного областного казенного учреждения «Центр по организации социального обслуживания и предоставления социальных выплат», секретарь организационного комитета (по согласованию).
- Члены организационного комитета:
- Акимова М.А. - начальник отдела молодежной политики администрации района;
- Брынёва Е.А. - начальник отдела культуры администрации района;
- Васильева А.А. - директор областного автономного учреждения социального обслуживания «Холмский комплексный центр социального обслуживания населения» (по согласованию);
- Загайнова Е.В. - Глава Морховского сельского поселения (по согласованию);
- Мальцева Е.А. - Управляющий делами администрации района;
- Хаббо Г.И. - Глава Тогодского сельского поселения (по согласованию);
- Царёва Н.А. - начальника отдела образования администрации района;
- Цветков С.Н. - корреспондент газеты «Маяк» (по согласованию);
- Чиркова Е.И. - Глава Краснорборского сельского поселения (по согласованию);
- Чиркова Т.В. - начальника отдела экономики и природопользования администрации района.

План

основных мероприятий, проводимых в ходе марафона «Рождественский подарок» по Холмскому муниципальному району

№	Наименование мероприятия	Ответственный	Дата проведения	Место проведения	Категория участников	Кол-во участников
1	Формирование банка данных жителей района, для организации оказания адресной социальной помощи за счет средств марафона	заместитель Главы администрации муниципального района Е.А. Рыбкина директор областного автономного учреждения социального обслуживания «Холмский комплексный центр социального обслуживания населения» А.А. Васильева	14.12.2023 - 22.12.2023	г. Холм, Новгородская область	Семьи участников СВО, семьи в ТЖС	47
2.	Подготовка и отправка писем-обращений к руководителям предприятий, организаций, предпринимателям по оказанию помощи семьям участников СВО, жителям района, находящимся в трудной жизненной ситуации	заместитель Главы администрации муниципального района Е.А. Рыбкина директор областного автономного учреждения социального обслуживания «Холмский комплексный центр социального обслуживания населения» А.А. Васильева	14.12.2023 - 22.12.2023	г. Холм, Новгородская область	Руководители предприятий, организаций города и района, предприниматели	55
3.	Размещение на официальном сайте Администрации района информации о ходе проведения, итогах марафона	заместитель Главы администрации муниципального района Е.А. Рыбкина директор областного автономного учреждения социального обслуживания «Холмский комплексный центр социального обслуживания населения» А.А. Васильева	14.12.2023 – 23.01.2024	г. Холм, Новгородская область	Жители г. Холма и Холмского района	



4.	Сбор натуральной, денежной помощи в пользу семей участников СВО, жителям района, находящимся в трудной жизненной ситуации.	заместитель Главы администрации муниципального района Е.А. Рыбинкина директор областного автономного учреждения социального обслуживания «Холмский комплексный центр социального обслуживания населения» А.А. Васильева	14.12.2023 – 19.01.2024	г. Холм, Новгородская область	Жители г. Холма и Холмского района	300
5.	Оказание благотворительной помощи конкретным лицам в ходе проведения марафона «Рождественский подарок»	заместитель Главы администрации муниципального района Е.А. Рыбинкина директор областного автономного учреждения социального обслуживания «Холмский комплексный центр социального обслуживания населения» А.А. Васильева	14.12.2023 – 19.01.2024	г. Холм, Холмский район	Жители г. Холма и Холмского района	60
6.	Организация в городе и районе благотворительных мероприятий, акций, в том числе с привлечением учреждений образования, коллективов учреждений культуры, волонтеров.	заместитель Главы администрации муниципального района Е.А. Рыбинкина; Областное автономное учреждение социального обслуживания «Холмский комплексный центр социального обслуживания населения» Администрации сельских поселений отдел образования администрации района отдел культуры администрации района Управление делами администрации района	14.12.2023 – 19.01.2024	г. Холм, Холмский район	Жители г. Холма и Холмского района	150
7.	Анализ и подведение итогов участия района в марафоне «Рождественский подарок»	организационный комитет	18.01.2024	г. Холм, Новгородская область	Организационный комитет	
8.	Поощрение наиболее активных организаций и граждан города и района, принявших участие в марафоне	организационный комитет	19.01.2024	г. Холм, Новгородская область	Жители г. Холма и Холмского района	30
9.	Заключительное мероприятие по подведению итогов марафона	заместитель Главы администрации муниципального района Е.А. Рыбинкина; директор областного автономного учреждения социального обслуживания «Холмский комплексный центр социального обслуживания населения» А.А. Васильева начальник отдела культуры администрации района Е.А. Брынёва	19.01.2024	г. Холм, Новгородская область	Жители г. Холма и Холмского района	200

Приложение

**Перечень мероприятий,
проведенных в ходе областного марафона «Рождественский подарок» по Холмскому муниципальному району**

Дата	Количество, наименование проведенных мероприятий	Категория участников	Количество участников
1	2	3	4



**Список избирательных участков
на территории Холмского муниципального района
для голосования на выборах Президента Российской Федерации
15, 16, 17 марта 2024 года**

Избирательный участок № 2001

Центр избирательного участка – г. Холм.

В состав избирательного участка входит часть территории г. Холма:

улицы: Братьев Башкировых, Е.Исакова, Калитина, Красноармейская (нечетная сторона: дома №№ 17-61, четная сторона: дома №№ 22-58), Мелиораторов, М.Гаврилова, Молодежная, Набережная р. Куны, Октябрьская (нечетная сторона: дома №№ 1-23, четная сторона: дома №№ 2-20), Партизанская (нечетная сторона: дома №№ 1-35, четная сторона: дома №№ 2-30), Пионерская (нечетная сторона: дома №№ 25-51, четная сторона: дома №№ 20-48), Роговская, Спартакoвская, Целинная, Черепанова, Южная.

переулок Красноармейский;

проезды: Куньинский, Торопецкий.

Место нахождения участковой избирательной комиссии и помещения для голосования – помещение административного здания муниципального унитарного предприятия Холмского района «Жилищно-коммунального хозяйства Холмского района» по адресу: 175270, Новгородская область, г. Холм, ул. Красноармейская, д. 26 а.

Тел. 51-562

Избирательный участок № 2002

Центр избирательного участка – г. Холм.

В состав избирательного участка входит часть территории г. Холма:

улицы: Зиновьева, Красноармейская (нечетная сторона: дома №№ 1-15, четная сторона: дома №№ 2-20), Набережная реки Ловати, Октябрьская (нечетная сторона: дома №№ 25-45, четная сторона: дома №№ 26-48), Партизанская (нечетная сторона: дома №№ 37-79, четная сторона: дома №№ 32-76), Пионерская (нечетная сторона: дома №№ 1-23, четная сторона: дома №№ 2-18), Сержанта Меркулова (нечетная сторона: дома №№ 1-17, четная сторона: дома №№ 2-6), Славянская, Советская, Съездовская, Урицкого (нечетная сторона: дома №№ 1-33, четная сторона: дома №№ 2-30), Юбилейная;

переулки: Советский, Тверской;

Место нахождения участковой избирательной комиссии и помещения для голосования – помещение Муниципального автономного учреждения культуры «Холмский центр культуры и досуга» по адресу: 175270, Новгородская область, г. Холм, ул. Октябрьская, д. 49.

Тел. 51-211

Избирательный участок № 2003

Центр избирательного участка – г. Холм.

В состав избирательного участка входит часть территории г. Холма:

улицы: Восточная, Заручевская Набережная, И.Дунаева, Комсомольская, Кооперативная, М. Горького, Набережная, Новикова, Октябрьская (нечетная сторона: дома №№ 79-163, четная сторона: дома №№ 52-122), Профсоюзная, Сержанта Меркулова (нечетная сторона: дома №№ 19-47, четная сторона: дома №№ 8-18), Урицкого (нечетная сторона: дома №№ 35-103, четная сторона: дома №№ 32-100), Хохлова;

переулок Механизаторов;

проезды: Богданова, Никольский;

Место нахождения участковой избирательной комиссии и помещения для голосования – помещение Муниципального бюджетного учреждения дополнительного образования «Холмская школа искусств» по адресу: 175270, Новгородская область, г. Холм, ул. Октябрьская д. 88.

Тел. 52-251

Избирательный участок № 2004

Центр избирательного участка – г. Холм.

В состав избирательного участка входит часть территории г. Холма:

улицы: А. Мовчана, В. Челпанова, Володарского, К. Маркса, Луначарского, Панфиловцев, Р. Люксембург, Свердлова, Старорусская, Шулежная;

переулки: Володарского, Лесной, Строительный.

Место нахождения участковой избирательной комиссии и помещения для голосования – помещение №1 филиала Муниципального автономного учреждения культуры «Холмский центр культуры и досуга» «Первомайский Сельский Дом Культуры» по адресу: 175270, Новгородская область, г. Холм ул. Старорусская, д. 53.

Тел. 51-325

Избирательный участок № 2005

Центр избирательного участка – Холмский район, дер. Красный Бор.

В состав избирательного участка входит часть территории Красноборского сельского поселения:

деревни: Барсуки, Борисово, Власково, Замошье, Клевдино, Красный Бор, Новое, Лехино, Петрово, Подфильно, Ручейки, Фрюнино, Ширяево.

Место нахождения участковой избирательной комиссии и помещения для голосования – помещение филиала Муниципального автономного учреждения культуры «Холмский центр культуры и досуга» «Красноборский Сельский Дом Культуры» по адресу: 175275, Новгородская область, Холмский район, д. Красный Бор, ул. Центральная, д. 25.

Тел. 89218422247

Избирательный участок № 2006

Центр избирательного участка – Холмский район, дер. Сопки.

В состав избирательного участка входит часть территории Красноборского сельского поселения:

деревни: Бабино, Ветно, Высокое, Гора, Дунаево, Ильинское, Пустыньки,

Сопки, Стрецово, Тарьино;

рабочий поселок Сопки.

Место нахождения участковой избирательной комиссии и помещения для голосования – помещение Администрации Красноборского сельского поселения по

адресу: Новгородская область, д. Сопки, ул. Центральная, д. 8.

Тел. 89216960810

Избирательный участок № 2007

Центр избирательного участка – Холмский район, г. Холм.

В состав избирательного участка входят: поселок Первомайский, деревня Куземкино.

Место нахождения участковой избирательной комиссии и помещения для голосования – помещение №2 филиала Муниципального автономного учреждения культуры «Холмский центр культуры и досуга» «Первомайский Сельский Дом Культуры» по адресу: 175270, Новгородская область, г. Холм ул. Старорусская, д. 53.

Тел. 89211916970

Избирательный участок № 2008

Центр избирательного участка – Холмский район, пос. Чекуново.

В состав избирательного участка входит часть территории Красноборского сельского поселения:

деревни: Высокое Первое, Каменка, Наволок, Новички, Чекуново;

поселок Чекуново.

Место нахождения участковой избирательной комиссии и помещения для голосования – помещение филиала Муниципального учреждения культуры Холмского муниципального района «Межпоселенческая библиотечная система» «Чекуновская сельская библиотека» по адресу: 175291, Новгородская область, Холмский район, п. Чекуново, ул. Центральная, д. 10.

Тел. 89217052339

Избирательный участок № 2009

Центр избирательного участка – Холмский район, дер. Морхово.

В состав избирательного участка входит часть территории Морховского сельского поселения:

деревни Алешня, Багутино, Бобяхтино, Болдашево, Василево, Гальженки, Городецкое, Дуброво, Зайцы, Замошье, Заход, Зехны, Ивановское, Ляино, Морхово, Малашово, Нечаево, Новоселки, Поречье, Осцы, Орлово, Осипово, Подмолодь, Потепалово, Пустошка, Самохвалово, Старое, Сотово, Шваино, Шершнево, Щенки; поселок Мирный.

Местонахождение участковой избирательной комиссии и помещения для голосования – помещение филиала Муниципального автономного учреждения культуры «Холмский центр культуры и досуга» «Морховский Сельский Дом Культуры» по адресу: 175289, Новгородская область, Холмский район, д. Морхово, ул. Звездная, д. 1.

Тел. 54-341

Избирательный участок № 2010

Центр избирательного участка – Холмский район, дер. Тухомичи.

В состав избирательного участка входит часть территории Морховского сельского поселения:

деревни Богданово, Большое Ельно, Бредняги, Заборинка, Загорье, Ивановское, Кленовец, Клины, Малихово, Малое Ельно, Патрихово, Погост, Подберезниково, Подберезье, Приют, Пурыгино, Силагино, Соловы, Соломница, Стехово, Сырмолотово, Тухомичи, Хорошеевка.

Место нахождения участковой избирательной комиссии и помещения для голосования – помещение филиала Муниципального автономного учреждения культуры «Холмский центр культуры и досуга» «Тухомичский Сельский клуб» по адресу: 175286, Новгородская область, Холмский район, д. Тухомичи, ул. Центральная, д. 5.

Тел. 55-410

Избирательный участок № 2011

Центр избирательного участка – Холмский район, дер. Залесье.

В состав избирательного участка входит часть территории Тогодского сельского поселения:

деревни Борисово, Залесье, Лосиня Голова, Сопки, Сырмолоты.

Место нахождения участковой избирательной комиссии и помещения для голосования – помещение филиала Муниципального автономного учреждения культуры «Холмский центр культуры и досуга» «Залесский Сельский Дом Культуры» по адресу: 175270, Новгородская область, Холмский район, д. Залесье, ул. Комсомольская, д. 21.

Тел. 89116160029

Избирательный участок № 2012

Центр избирательного участка – Холмский район, дер. Наход.

В состав избирательного участка входит часть территории Тогодского сельского поселения:

деревни Беззабочая, Долгие Нивы, Котицы, Красный Клин, Сидоровка, Стифоновка, Федулы, Мамоново, Бобовище, Высокое, Груздиха, Демидово, Дол, Ильинское, Каменка, Наход, Поляни, Ратно, Сельцо, Филино, Четовизня, Ямищи; поселок Радилово.

Место нахождения участковой избирательной комиссии и помещения для голосования – помещение филиала Муниципального автономного учреждения культуры «Холмский центр культуры и досуга» «Находский Сельский клуб» по адресу: 175289, Новгородская область, Холмский район, д. Наход, ул. Центральная, д. 14.

Тел. 55-331

Избирательный участок № 2013

Центр избирательного участка – Холмский район, дер. Тогодь.

В состав избирательного участка входит часть территории Тогодского сельского поселения:

деревни Аполец, Борок, Выставка, Зун, Иструбище, Калининно, Клины, Корпово, Крутые Ручьи, Крушинское, Лыткино, Пономарево, Рогозино, Рябово, Старое, Тогодь, Удоби, Устье, Хвоиново, Хотино, Язовка.

Место нахождения участковой избирательной комиссии и помещения для голосования – помещение филиала Муниципального автономного учреждения культуры «Холмский центр культуры и досуга» «Тогодский Сельский клуб» по адресу: 175284, Новгородская область, Холмский район, д. Тогодь, ул. Школьная, д. 8.

Тел. 59-356



Российская Федерация
Новгородская область
Дума Холмского муниципального района

РЕШЕНИЕ

О внесении изменений и дополнений в решение Думы района от 19.12.2022 № 137

Принято Думой Холмского муниципального района от 28 декабря 2023 года

Дума Холмского муниципального района

РЕШИЛА:

1. Внести в решение Думы Холмского муниципального района от 19.12.2022 г. № 137 «О муниципальном бюджете на 2023 год и на плановый период 2024 и 2025 годов» следующие изменения:

1.1. в пункте 1:

- а) в подпункте 1 цифры «273728,23132» заменить цифрами «273863,09632»;
- б) в подпункте 2 цифры «287436,28393» заменить цифрами «286585,76232»;
- в) в подпункте 3 цифры «13708,05261» заменить цифрами «12722,66600».

1.2. Приложение 1 изложить в следующей редакции:

Приложение 1
к решению Думы Холмского
муниципального района на 2023 год
и плановый период 2024-2025 годов

Прогнозируемые поступления доходов в бюджет муниципального района на 2023 год и плановый период 2024 и 2025 годов

(тыс. руб.)

Наименование	Код бюджетной классификации	2023 год	2024 год	2025 год
ДОХОДЫ, ВСЕГО		273 863,09632	158 251,79400	159 415,21200
НАЛОГОВЫЕ И НЕНАЛОГОВЫЕ ДОХОДЫ	1 00 00000 00 0000 000	53 495,48000	54 893,94000	58 723,50000
Налоговые доходы		49 679,18000	53 578,34000	57 438,50000
Налоги на прибыль, доходы	1 01 00000 00 0000 000	38 050,30000	39 597,10000	41 062,90000
Налог на доходы физических лиц	1 01 02000 01 0000 110	38 050,30000	39 597,10000	41 062,90000
Налог на доходы физических лиц с доходов, источником которых является налоговый агент, за исключением доходов, в отношении которых исчисление и уплата налога осуществляются в соответствии со статьями 227, 227.1 и 228 Налогового кодекса Российской Федерации	1 01 02010 01 0000 110	37 895,30000	39 427,10000	40 877,90000
Налог на доходы физических лиц с доходов, полученных от осуществления деятельности физическими лицами, зарегистрированными в качестве индивидуальных предпринимателей, нотариусов, занимающихся частной практикой, адвокатов, учредивших адвокатские кабинеты и других лиц, занимающихся частной практикой в соответствии со статьей 227 Налогового кодекса Российской Федерации	1 01 02020 01 0000 110	140,00000	150,00000	160,00000
Налог на доходы физических лиц с доходов, полученных физическими лицами в соответствии со статьей 228 Налогового кодекса Российской Федерации	1 01 02030 01 0000 110	5,00000	5,00000	5,00000
Налог на доходы физических лиц в виде фиксированных авансовых платежей с доходов, полученных физическими лицами, являющимися иностранными гражданами, осуществляющими трудовую деятельность по найму на основании патента в соответствии со статьей 227.1 Налогового кодекса Российской Федерации	1 01 02040 01 0000 110	10,00000	15,00000	20,00000
НАЛОГИ НА ТОВАРЫ (РАБОТЫ, УСЛУГИ), РЕАЛИЗУЕМЫЕ НА ТЕРРИТОРИИ РОССИЙСКОЙ ФЕДЕРАЦИИ	1 03 00000 00 0000 000	770,88000	810,24000	872,60000
Акцизы по подакцизным товарам (продукции), производимым на территории Российской Федерации	1 03 02000 01 0000 110	770,88000	810,24000	872,60000
Доходы от уплаты акцизов на дизельное топливо, подлежащие распределению между бюджетами субъектов Российской Федерации и местными бюджетами с учетом установленных дифференцированных нормативов отчислений в местные бюджеты (по нормативам, установленным федеральным законом о федеральном бюджете в целях формирования дорожных фондов субъектов Российской Федерации)	1 03 02231 01 0000 110	365,13000	386,55000	417,32000
Доходы от уплаты акцизов на моторные масла для дизельных и (или) карбюраторных (инжекторных) двигателей, подлежащие распределению между бюджетами субъектов Российской Федерации и местными бюджетами с учетом установленных дифференцированных нормативов отчислений в местные бюджеты (по нормативам, установленным федеральным законом о федеральном бюджете в целях формирования дорожных фондов субъектов Российской Федерации)	1 03 02241 01 0000 110	2,54000	2,64000	2,78000
Доходы от уплаты акцизов на автомобильный бензин, подлежащие распределению между бюджетами субъектов Российской Федерации и местными бюджетами с учетом установленных дифференцированных нормативов отчислений в местные бюджеты (по нормативам, установленным федеральным законом о федеральном бюджете в целях формирования дорожных фондов субъектов Российской Федерации)	1 03 02251 01 0000 110	451,37000	471,67000	503,89000
Доходы от уплаты акцизов на прямогонный бензин, подлежащие распределению между бюджетами субъектов Российской Федерации и местными бюджетами с учетом установленных дифференцированных нормативов отчислений в местные бюджеты	1 03 02260 01 0000 110	-48,16000	-50,62000	-51,39000
Налоги на совокупный доход	1 05 00000 00 0000 000	10 388,00000	12 681,00000	14 993,00000
Налог, взимаемый в связи с применением упрощенной системы налогообложения	1 05 01000 00 0000 110	9 688,00000	11 953,00000	14 236,00000



Налог, взимаемый с налогоплательщиков, выбравших в качестве объекта налогообложения доходы	1 05 01010 01 0000 110	8 388,00000	10 453,00000	12 636,00000
Налог, взимаемый с налогоплательщиков, выбравших в качестве объекта налогообложения доходы, уменьшенные на величину расходов (в том числе минимальный налог, зачисляемый в бюджеты субъектов Российской Федерации)	1 05 01021 01 0000 110	1 300,00000	1 500,00000	1 600,00000
Налог, взимаемый в связи с применением патентной системы налогообложения	1 05 04000 02 0000 110	700,00000	728,00000	757,00000
Налог, взимаемый в связи с применением патентной системы налогообложения, зачисляемый в бюджеты муниципальных районов	1 05 04020 02 0000 110	700,00000	728,00000	757,00000
Государственная пошлина	1 08 00000 00 0000 000	470,00000	490,00000	510,00000
Государственная пошлина по делам, рассматриваемым в судах общей юрисдикции, мировыми судьями	1 08 03000 01 0000 110	470,00000	490,00000	510,00000
Государственная пошлина по делам, рассматриваемым в судах общей юрисдикции, мировыми судьями (за исключением Верховного Суда Российской Федерации)	1 08 03010 01 0000 110	470,00000	490,00000	510,00000
Неналоговые доходы		3 816,30000	1 315,60000	1 285,00000
Доходы от использования имущества, находящегося в государственной и муниципальной собственности	1 11 00000 00 0000 000	1 023,70000	960,10000	936,80000
Доходы, получаемые в виде арендной либо иной платы за передачу в возмездное пользование государственного и муниципального имущества (за исключением имущества бюджетных и автономных учреждений, а также имущества государственных и муниципальных унитарных предприятий, в том числе казенных)	1 11 05000 00 0000 120	953,70000	880,10000	846,80000
Доходы, получаемые в виде арендной платы за земельные участки, государственная собственность на которые не разграничена, а также средства от продажи права на заключение договоров аренды указанных земельных участков	1 11 05010 00 0000 120	595,70000	567,30000	544,00000
Доходы, получаемые в виде арендной платы за земельные участки, государственная собственность на которые не разграничена и которые расположены в границах сельских поселений и межселенных территорий муниципальных районов, а также средства от продажи права на заключение договоров аренды указанных земельных участков	1 11 05013 05 0000 120	20,00000	30,00000	40,00000
Доходы, получаемые в виде арендной платы за земельные участки, государственная собственность на которые не разграничена и которые расположены в границах городских поселений, а также средства от продажи права на заключение договоров аренды указанных земельных участков	1 11 05013 13 0000 120	575,70000	537,30000	504,00000
Доходы от сдачи в аренду имущества, находящегося в оперативном управлении органов государственной власти, органов местного самоуправления, органов управления государственными внебюджетными фондами и созданных ими учреждений (за исключением имущества бюджетных и автономных учреждений)	1 11 05030 00 0000 120	358,00000	312,80000	302,80000
Доходы от сдачи в аренду имущества, находящегося в оперативном управлении органов управления муниципальных районов и созданных ими учреждений (за исключением имущества муниципальных бюджетных и автономных учреждений)	1 11 05035 05 0000 120	358,00000	312,80000	302,80000
Прочие доходы от использования имущества и прав, находящихся в государственной и муниципальной собственности (за исключением имущества бюджетных и автономных учреждений, а также имущества государственных и муниципальных унитарных предприятий, в том числе казенных)	1 11 09000 00 0000 120	70,00000	80,00000	90,00000
Прочие поступления от использования имущества, находящегося в государственной и муниципальной собственности (за исключением имущества бюджетных и автономных учреждений, а также имущества государственных и муниципальных унитарных предприятий, в том числе казенных)	1 11 09040 00 0000 120	70,00000	80,00000	90,00000
Прочие поступления от использования имущества, находящегося в собственности муниципальных районов (за исключением имущества муниципальных бюджетных и автономных учреждений, а также имущества муниципальных унитарных предприятий, в том числе казенных)	1 11 09045 05 0000 120	70,00000	80,00000	90,00000
Платежи при использовании природными ресурсами	1 12 00000 00 0000 000	9,30000	9,60000	9,30000
Плата за негативное воздействие на окружающую среду	1 12 01000 01 0000 120	9,30000	9,60000	9,30000
Плата за выбросы загрязняющих веществ в атмосферный воздух стационарными объектами	1 12 01010 01 0000 120	7,00000	7,50000	8,00000
Плата за сбросы загрязняющих веществ в водные объекты	1 12 01030 01 0000 120	2,30000	2,10000	1,30000
Плата за размещение отходов производства и потребления	1 12 01040 01 0000 120			
Доходы от продажи материальных и нематериальных активов	1 14 00000 00 0000 000	2 518,30000	77,90000	77,90000
Доходы от продажи земельных участков, находящихся в государственной и муниципальной собственности	1 14 06000 00 0000 430	2 518,30000	77,90000	77,90000
Доходы от продажи земельных участков, государственная собственность на которые не разграничена и которые расположены в границах сельских поселений и межселенных территорий муниципальных районов	1 14 06013 05 0000 430	2 518,30000	77,90000	77,90000
Штрафы, санкции, возмещение ущерба	1 16 00000 00 0000 000	265,00000	268,00000	261,00000
Административные штрафы, установленные главой 6 Кодекса Российской Федерации об административных правонарушениях, за административные правонарушения, посягающие на здоровье, санитарно-эпидемиологическое благополучие населения и общественную нравственность, налагаемые мировыми судьями, комиссиями по делам несовершеннолетних и защите их прав	1 16 01063 01 0000 140	25,00000	30,00000	35,00000
Административные штрафы, установленные главой 7 Кодекса Российской Федерации об административных правонарушениях, за административные правонарушения в области охраны собственности, налагаемые мировыми судьями, комиссиями по делам несовершеннолетних и защите их прав	1 16 01073 01 0000 140	1,00000	2,00000	3,00000
Административные штрафы, установленные главой 14 Кодекса Российской Федерации об административных правонарушениях, за административные правонарушения в области предпринимательской деятельности и деятельности саморегулируемых организаций, налагаемые мировыми судьями, комиссиями по делам несовершеннолетних и защите их прав	1 16 01143 01 0000 140	0,10000	0,20000	0,30000
Административные штрафы, установленные главой 15 Кодекса Российской Федерации об административных правонарушениях, за административные правонарушения в области финансов, налогов и сборов, страхования, рынка ценных бумаг (за исключением штрафов, указанных в пункте 6 статьи 46 Бюджетного кодекса Российской Федерации), налагаемые мировыми судьями, комиссиями по делам несовершеннолетних и защите их прав	1 16 01153 01 0000 140	1,00000	1,50000	2,00000
Административные штрафы, установленные главой 20 Кодекса Российской Федерации об административных правонарушениях, за административные правонарушения, посягающие на общественный порядок и общественную безопасность, налагаемые мировыми судьями, комиссиями по делам несовершеннолетних и защите их прав	1 16 01203 01 0000 140	1,00000	2,00000	3,00000



Платежи по искам о возмещении вреда, причиненного окружающей среде, а также платежи, уплачиваемые при добровольном возмещении вреда, причиненного окружающей среде (за исключением вреда, причиненного окружающей среде на особо охраняемых природных территориях, а также вреда, причиненного водным объектам), подлежащие зачислению в бюджет муниципального образования	1 16 11050 01 0000 140	2,50000	3,00000	3,50000
Доходы от денежных взысканий (штрафов), поступающие в счет погашения задолженности, образовавшейся до 1 января 2020 года, подлежащие зачислению в бюджет муниципального образования по нормативам, действовавшим в 2019 году (доходы бюджетов муниципальных районов за исключением доходов, направляемых на формирование муниципального дорожного фонда, а также иных платежей в случае принятия решения финансовым органом муниципального образования о раздельном учете задолженности)	1 16 10123 01 0051 140	234,40000	229,30000	214,20000
БЕЗВОЗМЕЗДНЫЕ ПОСТУПЛЕНИЯ		220 464,18025	103 357,85400	100 691,71200
Безвозмездные поступления от других бюджетов бюджетной системы Российской Федерации	2 02 00000 00 0000 000	220 464,18025	103 357,85400	100 691,71200
Дотации бюджетам бюджетной системы Российской Федерации	2 02 10000 00 0000 150	79 840,90000	42 498,50000	39 542,80000
Дотации на выравнивание бюджетной обеспеченности	2 02 15001 00 0000 150	79 840,90000	42 498,50000	39 542,80000
Дотации бюджетам муниципальных районов на выравнивание бюджетной обеспеченности из бюджета субъекта Российской Федерации на 2023 год и на плановый период 2024 и 2025 годов	2 02 15001 05 0000 150	79 840,90000	42 498,50000	39 542,80000
Субсидии бюджетам бюджетной системы Российской Федерации (межбюджетные субсидии)	2 02 20000 00 0000 150	68 208,31654	3 665,11400	3 604,57200
Субсидии бюджетам на организацию бесплатного горячего питания обучающихся, получающих начальное общее образование в государственных и муниципальных образовательных организациях, на 2023 год и плановый период 2024 и 2025 годов	2 02 25304 00 0000 150	1 801,20000	2 076,62400	2 018,41200
Субсидии бюджетам городских округов на организацию бесплатного горячего питания обучающихся, получающих начальное общее образование в государственных и муниципальных образовательных организациях на 2023 год и плановый период 2024 и 2025 годов	2 02 25304 05 0000 150	1 801,20000	2 076,62400	2 018,41200
Субсидии бюджетам на обеспечение развития и укрепления материально-технической базы домов культуры в населенных пунктах с числом жителей до 50 тысяч человек	2 02 25467 00 0000 150	473,90000	473,90000	471,56000
Субсидии бюджетам муниципальных районов на обеспечение развития и укрепления материально-технической базы домов культуры в населенных пунктах с числом жителей до 50 тысяч человек	2 02 25467 05 0000 150	473,90000	473,90000	471,56000
Субсидия бюджетам на поддержку отрасли культуры	2 02 25519 00 0000 150	27,49000	27,49000	27,50000
Субсидия бюджетам муниципальных районов на поддержку отрасли культуры	2 02 25519 05 0000 150	27,49000	27,49000	27,50000
Субсидии бюджетам на реализацию мероприятий по модернизации школьных систем образования	2 02 25750 00 0000 150	47 460,44654	0,00000	0,00000
Субсидии бюджетам муниципальных районов на реализацию мероприятий по модернизации школьных систем образования на 2023 год	2 02 25750 05 0000 150	47 460,44654	0,00000	0,00000
Прочие субсидии бюджетам муниципальных районов	2 02 29999 05 0000 150	18 445,28000	1 087,10000	1 087,10000
Субсидии бюджетам муниципальных районов и городского округа на формирование муниципальных дорожных фондов на 2023 год и на плановый период 2024 и 2025 годов	2 02 29999 05 7151 150	1 167,00000	778,00000	778,00000
Субсидии бюджетам муниципальных районов на приобретение или изготовление бланков документов об образовании и (или) о квалификации на 2023 год и на плановый период 2024 и 2025 годов	2 02 29999 05 7208 150	8,70000	8,70000	8,70000
Субсидии бюджетам муниципальных районов на обеспечение пожарной безопасности, антитеррористической и антикриминальной безопасности муниципальных дошкольных образовательных организаций, муниципальных общеобразовательных организаций, муниципальных организаций дополнительного образования детей на 2023 год и на плановый период 2024 и 2025 годов	2 02 29999 05 7212 150	675,00000	300,40000	300,40000
Субсидии бюджетам муниципальных районов на софинансирование расходов муниципальных казенных, бюджетных и автономных учреждений по приобретению коммунальных услуг на 2023 год	2 02 29999 05 7230 150	14 887,20000	0,00000	0,00000
Субсидии бюджетам муниципальных районов на реализацию мероприятий по модернизации школьных систем образования (на выполнение работ, не включенных в перечень работ по капитальному ремонту зданий государственных и муниципальных общеобразовательных организаций) на 2023 год	2 02 29999 05 7750 150	1 707,38000	0,00000	0,00000
Субвенции бюджетам бюджетной системы Российской Федерации	2 02 30000 00 0000 150	59 380,17000	52 744,44000	53 094,54000
Субвенции бюджетам муниципальных образований на ежемесячное денежное вознаграждение за классное руководство	2 02 30021 00 0000 150	295,00000	295,00000	295,00000
Субвенции бюджетам муниципальных районов на ежемесячное денежное вознаграждение за классное руководство на 2023 год и на плановый период 2024 и 2025 годов	2 02 30021 05 0000 150	295,00000	295,00000	295,00000
Субвенции местным бюджетам на выполнение передаваемых полномочий субъектов Российской Федерации	2 02 30024 00 0000 150	50 239,35000	42 066,80000	42 384,60000
Субвенция бюджетам муниципальных районов на обеспечение деятельности центров образования цифрового и гуманитарного профилей, центров образования естественно-научной и технологической направленностей в общеобразовательных муниципальных организациях области на 2023 год и на плановый период 2024 и 2025 годов	2 02 30024 05 7002 150	650,20000	2 182,80000	2 182,80000
Субвенции бюджетам муниципальных районов на обеспечение государственных гарантий реализации прав на получение общедоступного и бесплатного дошкольного образования в муниципальных дошкольных образовательных организациях, общедоступного и бесплатного дошкольного, начального общего, основного общего, среднего общего образования в муниципальных общеобразовательных организациях, обеспечение дополнительного образования детей в муниципальных общеобразовательных организациях в части расходов на оплату труда работникам образовательных организаций, технические средства обучения, расходные материалы и хозяйственные нужды образовательных организаций, на организацию обучения по основным общеобразовательным программам на дому, возмещение расходов за пользование услугой доступа к информационно-телекоммуникационной сети "Интернет" муниципальных общеобразовательных организаций, организующих обучение детей-инвалидов с использованием дистанционных образовательных технологий, на 2023 год и на плановый период 2024 и 2025 годов	2 02 30024 05 7004 150	32 618,50000	26 704,80000	26 704,80000



Субвенции бюджетам муниципальных районов на осуществление отдельных государственных полномочий по оказанию мер социальной поддержки обучающимся (обучавшимся до дня выпуска) муниципальных образовательных организаций на 2023 год и на плановый период 2024 и 2025 годов	2 02 30024 05 7006 150	1 404,00000	1 404,00000	1 404,00000
Субвенции бюджетам муниципальных районов на осуществление государственных полномочий по расчету и предоставлению дотаций на выравнивание бюджетной обеспеченности поселений на 2023 год и на плановый период 2024 и 2025 годов	2 02 30024 05 7010 150	12 580,90000	8 906,80000	9 224,60000
Субвенции бюджетам муниципальных районов на содержание штатных единиц, осуществляющих переданные отдельные государственные полномочия области, на 2023 год и на плановый период 2024 и 2025 годов	2 02 30024 05 7028 150	2 477,70000	2 477,70000	2 477,70000
Субвенции бюджетам муниципальных районов на обеспечение муниципальных организаций, осуществляющих образовательную деятельность по образовательным программам начального общего, основного общего и среднего общего образования, учебниками и учебными пособиями на 2023 год и на плановый период 2024 и 2025 годов	2 02 30024 05 7050 150	182,20000	182,20000	182,20000
Субвенции бюджетам муниципальных районов на обеспечение доступа к информационно-телекоммуникационной сети "Интернет" муниципальных организаций, осуществляющих образовательную деятельность по образовательным программам начального общего, основного общего и среднего общего образования, на 2023 год и на плановый период 2024 и 2025 годов	2 02 30024 05 7057 150	0,00000	23,70000	23,70000
Субвенции бюджетам муниципальных районов на осуществление отдельных государственных полномочий по оказанию мер социальной поддержки обучающимся муниципальных образовательных организаций, связанных с реализацией указа Губернатора Новгородской области от 11.10.2022 № 584 "О мерах поддержки граждан, призванных на военную службу по мобилизации граждан, заключивших контракт о прохождении военной службы, граждан, заключивших контракт о добровольном содействии в выполнении задач, возложенных на Вооруженные Силы Российской Федерации, и членов их семей", на 2023 год	2 02 30024 05 7164 150	125,40000	0,00000	0,00000
Субвенции бюджетам муниципальных районов на осуществление отдельных государственных полномочий по определению перечня должностных лиц органов местного самоуправления муниципальных районов, уполномоченных составлять протоколы об административных правонарушениях, предусмотренных соответствующими статьями областного закона "Об административных правонарушениях", на 2023 год и на плановый период 2024 и 2025 годов	2 02 30024 05 7065 150	3,50000	3,50000	3,50000
Субвенции бюджетам муниципальных районов на осуществление отдельных государственных полномочий в области увековечения памяти погибших при защите Отечества на 2023 год и на плановый период 2024 и 2025 годов	2 02 30024 05 7066 150	150,00000	150,00000	150,00000
Субвенции бюджетам муниципальных районов на осуществление отдельных государственных полномочий по организации мероприятий при осуществлении деятельности по обращению с животными без владельцев на 2023 год и на плановый период 2024 и 2025 годов	2 02 30024 05 7072 150	46,95000	31,30000	31,30000
Субвенции бюджетам на содержание ребенка, находящегося под опекой, попечительством, а также вознаграждение, причитающееся опекуну (попечителю), приемному родителю	2 02 30027 00 0000 150	3 249,30000	2 721,50000	2 721,50000
Субвенции бюджетам муниципальных районов на содержание ребенка, находящегося под опекой, попечительством, а также вознаграждение, причитающееся опекуну (попечителю), приемному родителю, на 2023 год и на плановый период 2024 и 2025 годов	2 02 30027 05 0000 150	3 249,30000	2 721,50000	2 721,50000
Субвенции бюджетам на компенсацию части платы, взимаемой с родителей (законных представителей) за присмотр и уход за детьми, посещающими образовательные организации, реализующие образовательные программы дошкольного образования	2 02 30029 00 0000 150	283,20000	433,20000	433,20000
Субвенции бюджетам муниципальных районов на компенсацию части платы, взимаемой с родителей (законных представителей) за присмотр и уход за детьми, посещающими образовательные организации, реализующие образовательные программы дошкольного образования, на 2023 год и на плановый период 2024 и 2025 годов	2 02 30029 05 0000 150	283,20000	433,20000	433,20000
Субвенции бюджетам муниципальных образований на предоставление жилых помещений детям-сиротам и детям, оставшимся без попечения родителей, лицам из их числа по договорам найма специализированных жилых помещений	2 02 35082 00 0000 150	2 640,00000	4 328,10000	4 328,10000
Субвенции бюджетам муниципальных районов на предоставление жилых помещений детям-сиротам и детям, оставшимся без попечения родителей, лицам из их числа по договорам найма специализированных жилых помещений, на 2023 год и на плановый период 2024 и 2025 годов	2 02 35082 05 0000 150	2 640,00000	4 328,10000	4 328,10000
Субвенции бюджетам на осуществление первичного воинского учета органами местного самоуправления поселений, муниципальных и городских округов	2 02 35118 00 0000 150	632,80000	661,20000	684,50000
Субвенции бюджетам муниципальных районов на осуществление первичного воинского учета органами местного самоуправления поселений, муниципальных и городских округов, на 2023 год и на плановый период 2024 и 2025 годов	2 02 35118 05 0000 150	632,80000	661,20000	684,50000
Субвенции бюджетам на осуществление полномочий по составлению (изменению) списков кандидатов в присяжные заседатели федеральных судов общей юрисдикции в Российской Федерации	2 02 35120 00 0000 150	1,10000	1,20000	1,10000
Субвенции бюджетам муниципальных районов на осуществление полномочий по составлению (изменению) списков кандидатов в присяжные заседатели федеральных судов общей юрисдикции в Российской Федерации, на 2023 год и на плановый период 2024 и 2025 годов	2 02 35120 05 0000 150	1,10000	1,20000	1,10000
Субвенции бюджетам муниципальных районов на финансовое обеспечение проведения мероприятий по обеспечению деятельности советников директора по воспитанию и взаимодействию с детскими общественными объединениями в муниципальных общеобразовательных организациях области	2 02 35179 00 0000 150	90,00000	266,00000	266,00000
Субвенции бюджетам муниципальных районов на финансовое обеспечение проведения мероприятий по обеспечению деятельности советников директора по воспитанию и взаимодействию с детскими общественными объединениями в муниципальных общеобразовательных организациях области	2 02 35179 05 0000 150	90,00000	266,00000	266,00000
Субвенции бюджетам муниципальных образований на ежемесячное денежное вознаграждение за классное руководство педагогическим работникам государственных и муниципальных общеобразовательных организаций	2 02 35303 00 0000 150	1 709,32000	1 718,64000	1 718,64000



Субвенции бюджетам муниципальных районов на ежемесячное денежное вознаграждение за классное руководство педагогическим работникам государственных и муниципальных общеобразовательных организаций на 2023 год и на плановый период 2024 и 2025 годов	2 02 35303 05 0000 150	1 709,32000	1 718,64000	1 718,64000
Субвенции бюджетам на государственную регистрацию актов гражданского состояния	2 02 35930 00 0000 150	240,10000	252,80000	261,90000
Субвенции бюджетам муниципальных районов на государственную регистрацию актов гражданского состояния на 2023 год и на плановый период 2024 и 2025 годов	2 02 35930 05 0000 150	240,10000	252,80000	261,90000
Иные межбюджетные трансферты	2 02 40000 00 0000 150	13 034,79371	4 449,80000	4 449,80000
Прочие межбюджетные трансферты, передаваемые бюджетам муниципальных районов	2 02 49999 00 0000 150	12 865,39171	4 449,80000	4 449,80000
Прочие межбюджетные трансферты, передаваемые бюджетам муниципальных районов	2 02 49999 05 0000 150	12 865,39171	4 449,80000	4 449,80000
Иные межбюджетные трансферты бюджетам муниципальных районов на финансовое обеспечение деятельности центров образования естественно-научной и технологической направленностей в муниципальных общеобразовательных организациях области, расположенных в сельской местности и малых городах на 2023 год и на плановый период 2024 и 2025 годов	2 02 49999 05 7233 150	100,00000	100,00000	100,00000
Иные межбюджетные трансферты бюджетам муниципальных районов, муниципальных округов на финансовое обеспечение внедрения и функционирования целевой модели цифровой общеобразовательной среды в общеобразовательных муниципальных организациях области, на 2023 год и на плановый период 2024 и 2025 годов	2 02 49999 05 7138 150	15,00000	15,00000	15,00000
Иные межбюджетные трансферты бюджетам муниципальных районов на организацию бесплатной перевозки обучающихся общеобразовательных организаций на 2023 год и на плановый период 2024 и 2025 годов	2 02 49999 05 7238 150	4 334,80000	4 334,80000	4 334,80000
Иные межбюджетные трансферты бюджетам муниципального района на частичную компенсацию дополнительных расходов на повышение оплаты труда работников бюджетной сферы на 2023 год	2 02 49999 05 7141 150	2 817,60000	0,00000	0,00000
Иные межбюджетные трансферты на реализацию мероприятий по поддержке субъектов малого и среднего предпринимательства	2 02 49999 05 7172 150	343,00000	0,00000	0,00000
Иные межбюджетные трансферты бюджетам муниципальных районов на обеспечение расходных обязательств, связанных с реализацией указа Губернатора Новгородской области от 11.10.2022 № 584 "О мерах поддержки граждан, призванных на военную службу по мобилизации, граждан, заключивших контракт о прохождении военной службы, граждан, заключивших контракт о добровольном содействии в выполнении задач, возложенных на Вооруженные Силы Российской Федерации, сотрудников, находящихся в служебной командировке в зоне действия специальной военной операции, и членов их семей", на 2023 год	2 02 49999 05 7267 150	116,50000	0,00000	0,00000
Иные межбюджетные трансферты бюджетам муниципального района в целях софинансирования расходных обязательств на реализацию мероприятий по уничтожению борщевика Сосновского в муниципальных образованиях Новгородской области на 2023 год	2 02 49999 05 7543 150	40,91500	0,00000	0,00000
Иные межбюджетные трансферты бюджетам муниципального района, достигших установленных значений целевых показателей государственной программы Новгородской области "Формирование современной городской среды на территории муниципальных образований Новгородской области на 2018-2030 годы", на 2023 год	2 02 49999 05 7603 150	390,00000	0,00000	0,00000
Иные межбюджетные трансферты бюджетам муниципальных районов, обеспечивающих создание благоприятных условий для применения физическими лицами специального налогового режима "Налог на профессиональный доход" на 2023 год	2 02 49999 05 7704 150	579,70000	0,00000	0,00000
Иные межбюджетные трансферты бюджетам муниципальных районов на организацию обеспечения твердым топливом (дровами) семей граждан, призванных на военную по мобилизации, граждан, заключивших контракт о прохождении военной службы, граждан, заключивших контракт о добровольном содействии в выполнении задач, возложенных на Вооруженные Силы Российской Федерации, сотрудников, находящихся в служебной командировке в зоне действия специальной военной операции, проживающих в жилых помещениях с печным отоплением, на 2023 год	2 02 49999 05 7623 150	1 232,87671	0,00000	0,00000
Иные межбюджетные трансферты бюджетам муниципальных районов на организацию обустройства мест массового отдыха населения на природных территориях, расположенных в границах муниципальных районов, в 2023 году	2 02 49999 05 7008 150	2 895,00000	0,00000	0,00000
Межбюджетные трансферты, передаваемые бюджетам муниципальных образований на осуществление части полномочий по решению вопросов местного значения в соответствии с заключенными соглашениями	2 02 40014 00 0000 150	169,40200	0,00000	0,00000
Межбюджетные трансферты, передаваемые бюджетам муниципальных районов из бюджетов поселений на осуществление части полномочий по решению вопросов местного значения в соответствии с заключенными соглашениями	2 02 40014 05 0000 150	169,40200	0,00000	0,00000
Возврат остатков субсидий, субвенций и иных межбюджетных трансфертов, имеющих целевое назначение, прошлых лет	2 19 00000 00 0000 000	-96,56393	0,00000	0,00000
Возврат прочих остатков субсидий, субвенций и иных межбюджетных трансфертов, имеющих целевое назначение, прошлых лет из бюджетов муниципальных районов	2 19 60010 05 0000 150	-96,56393	0,0	0,0

1.3. Приложение 2 изложить в следующей редакции:

Приложение 2
к решению Думы Холмского
муниципального района на 2023 год
и плановый период 2024-2025 годов

Источники внутреннего финансирования дефицита муниципального бюджета на 2023 год и плановый период 2024 -2025 годов

(тыс. руб)

Наименование источника внутреннего финансирования дефицита бюджета	Код группы, подгруппы, статьи и вида источников	2022 год	2023 год	2024 год
1	2			
Источники внутреннего финансирования дефицитов бюджетов	000 01 00 00 00 00 0000 000	12722,66600	0,00000	0,00000



Кредиты кредитных организаций в валюте Российской Федерации	000 01 02 00 00 00 0000 000	0,00000	0,00000	0,00000
Получение кредитов от кредитных организаций в валюте Российской Федерации	000 01 02 00 00 00 0000 700	0,00000	0,00000	0,00000
Получение кредитов от кредитных организаций бюджетами муниципальных районов в валюте Российской Федерации	000 01 02 00 00 05 0000 710	0,00000	0,00000	0,00000
Погашение кредитов, предоставленных кредитными организациями в валюте Российской Федерации	000 01 02 00 00 00 0000 800	0,00000	0,00000	0,00000
Погашение бюджетами муниципальных районов кредитов от кредитных организаций в валюте Российской Федерации	000 01 02 00 00 05 0000 810	0,00000	0,00000	0,00000
Бюджетные кредиты от других бюджетов бюджетной системы Российской Федерации	000 01 03 00 00 00 0000 000	-113,30000	1655,30000	625,54000
Бюджетные кредиты от других бюджетов бюджетной системы Российской Федерации в валюте Российской Федерации	000 01 03 01 00 00 0000 000	-113,30000	1655,30000	625,54000
Получение бюджетных кредитов от других бюджетов бюджетной системы Российской Федерации в валюте Российской Федерации	000 01 03 01 00 00 0000 700	993,30000	0,00000	0,00000
Получение кредитов от других бюджетов бюджетной системы Российской Федерации бюджетами муниципальных районов в валюте Российской Федерации	000 01 03 01 00 05 0000 710	993,30000	0,00000	0,00000
Погашение бюджетных кредитов, полученных от других бюджетов бюджетной системы Российской Федерации в валюте Российской Федерации	000 01 03 01 00 00 0000 800	-1106,60000	1655,30000	625,54000
Погашение бюджетами муниципальных районов кредитов от других бюджетов бюджетной системы Российской Федерации в валюте Российской Федерации	000 01 03 01 00 05 0000 810	-1106,60000	1655,30000	625,54000
Изменение остатков средств на счетах по учету средств бюджетов	000 01 05 00 00 00 0000 000	12835,96600	1655,30000	625,54000
Увеличение прочих остатков средств бюджетов	000 01 05 02 00 00 0000 500	-274856,39632	-158251,79400	-159415,21200
Увеличение прочих остатков средств бюджетов	000 01 05 02 01 00 0000 500	-274856,39632	-158251,79400	-159415,21200
Увеличение прочих остатков денежных средств бюджетов муниципальных районов	000 01 05 02 01 05 0000 510	-274856,39632	-158251,79400	-159415,21200
Уменьшение остатков средств бюджетов	000 01 05 00 00 00 0000 600	287692,36232	159907,09400	160040,75200
Уменьшение прочих остатков средств бюджетов	000 01 05 02 00 00 0000 600	287692,36232	159907,09400	160040,75200
Уменьшение прочих остатков денежных средств бюджетов	000 01 05 02 01 00 0000 610	287692,36232	159907,09400	160040,75200
Уменьшение прочих остатков денежных средств бюджетов муниципальных районов	000 01 05 02 01 05 0000 610	287692,36232	159907,09400	160040,75200

1.4. Пункт 9 изложить в следующей редакции:

Утвердить объем межбюджетных трансфертов, получаемых из других бюджетов бюджетной системы Российской Федерации на 2023 год в сумме 220464,18025 тыс. рублей, на 2024 год в сумме 103357,85400 тыс. рублей и на 2025 год в сумме 100691,71200 тыс. рублей.

1.5. В пункте 10 подпункт 1 изложить в следующей редакции:

Утвердить общий объем бюджетных ассигнований, направляемых на исполнение публичных нормативных обязательств, на 2023 год в сумме 4351,76882 тыс. рублей, на 2024 год в сумме 4203,70000 тыс. рублей и на 2025 год в сумме 4203,70000 тыс. рублей.

1.6. В пункте 10 подпункт 2 изложить в следующей редакции:

Утвердить объем бюджетных ассигнований дорожного фонда Холмского района на 2023 год в сумме 3030,56920 тыс. рублей, на 2024 год в сумме 1588,24000 тыс. рублей и на 2025 год в сумме 1650,60000 тыс. рублей.

1.7. Приложение 8 изложить в следующей редакции:

Приложение 8
к решению Думы Холмского
муниципального района на 2023 год
и плановый период 2024-2025 годов

Ведомственная структура расходов муниципального бюджета на 2023 год и на плановый период 2024 и 2025 годов

(тыс. руб.)

Документ, учреждение	Вед.	РП	Ц.ст.	ВР	Сумма на 2023 год	Сумма на 2024 год	Сумма на 2025 год
Администрация Холмского муниципального района	340	0000	0000000000	000	256 040,59635	141 366,39400	139 718,71200
ОБЩЕГОСУДАРСТВЕННЫЕ ВОПРОСЫ	340	0100	0000000000	000	50 559,43189	39 445,21600	39 216,21600
Функционирование высшего должностного лица субъекта Российской Федерации и муниципального образования	340	0102	0000000000	000	1 705,86767	1 677,00000	1 677,00000
Расходы на обеспечение деятельности отдельных органов исполнительной власти района, не отнесенные к муниципальным программам Холмского района	340	0102	9100000000	000	1 705,86767	1 677,00000	1 677,00000
1 лава муниципального образования	340	0102	9110000000	000	1 705,86767	1 677,00000	1 677,00000
Расходы на обеспечение функций органов местного самоуправления	340	0102	9110001000	000	1 705,86767	1 677,00000	1 677,00000
Расходы на выплаты персоналу государственных (муниципальных) органов	340	0102	9110001000	120	1 705,86767	1 677,00000	1 677,00000
Функционирование Правительства Российской Федерации, высших исполнительных органов государственной власти субъектов Российской Федерации, местных администраций	340	0104	0000000000	000	27 522,24501	22 688,20000	22 688,20000
Расходы на обеспечение деятельности отдельных органов исполнительной власти района, не отнесенные к муниципальным программам Холмского района	340	0104	9100000000	000	24 971,04501	20 527,00000	20 527,00000
Расходы на выполнение функций аппаратов муниципальных органов	340	0104	9190000000	000	24 971,04501	20 527,00000	20 527,00000
Расходы на обеспечение функций органов местного самоуправления	340	0104	9190001000	000	24 971,04501	20 527,00000	20 527,00000
Расходы на выплаты персоналу государственных (муниципальных) органов	340	0104	9190001000	120	22 339,45161	20 450,00000	20 450,00000
Иные закупки товаров, работ и услуг для обеспечения государственных (муниципальных) нужд	340	0104	9190001000	240	2 379,93359	60,00000	60,00000
Уплата налогов, сборов и иных платежей	340	0104	9190001000	850	251,65981	17,00000	17,00000
Расходы по социальной поддержке граждан не отнесенные к муниципальным программам Холмского района	340	0104	9800000000	000	2 551,20000	2 161,20000	2 161,20000
Расходы на выполнение государственных полномочий	340	0104	9810000000	000	2 551,20000	2 161,20000	2 161,20000



Содержание штатных единиц, осуществляющих переданные отдельные государственные полномочия области	340	0104	9810070280	000	2 161,20000	2 161,20000	2 161,20000
Расходы на выплаты персоналу государственных (муниципальных) органов	340	0104	9810070280	120	1 924,97360	2 038,07200	2 038,07200
Иные закупки товаров, работ и услуг для обеспечения государственных (муниципальных) нужд	340	0104	9810070280	240	236,22640	123,12800	123,12800
Премия достигших установленных значений целевых показателей государственной программы Новгородской области "Формирование современной городской среды на территории муниципальных образований Новгородской области на 2018-2030 годы", на 2023 год	340	0104	9810076030	000	390,00000	0,00000	0,00000
Расходы на выплаты персоналу государственных (муниципальных) органов	340	0104	9810076030	120	390,00000	0,00000	0,00000
Судебная система	340	0105	0000000000	000	1,10000	1,20000	1,10000
Прочие расходы, не отнесенные к муниципальным программам Холмского района	340	0105	9200000000	000	1,10000	1,20000	1,10000
Расходы на составление (изменение) списков кандидатов в присяжные заседатели федеральных судов общей юрисдикции в Российской Федерации	340	0105	9270000000	000	1,10000	1,20000	1,10000
Осуществление полномочий по составлению (изменению) списков кандидатов в присяжные заседатели федеральных судов общей юрисдикции в Российской Федерации	340	0105	9270051200	000	1,10000	1,20000	1,10000
Иные закупки товаров, работ и услуг для обеспечения государственных (муниципальных) нужд	340	0105	9270051200	240	1,10000	1,20000	1,10000
Резервные фонды	340	0111	0000000000	000	15,00000	15,00000	15,00000
Прочие расходы, не отнесенные к муниципальным программам Холмского района	340	0111	9200000000	000	15,00000	15,00000	15,00000
Расходы на резервные фонды исполнительных органов муниципальной власти Холмского района	340	0111	9290000000	000	15,00000	15,00000	15,00000
Резервные фонды исполнительных органов муниципальной власти Холмского района	340	0111	9290023780	000	15,00000	15,00000	15,00000
Резервные средства	340	0111	9290023780	870	15,00000	15,00000	15,00000
Другие общегосударственные вопросы	340	0113	0000000000	000	21 315,21921	15 063,81600	14 834,91600
Муниципальная программа Холмского муниципального района "Повышение безопасности дорожного движения в районе на 2020-2025годы"	340	0113	0800000000	000	248,82747	255,00000	255,00000
Совершенствование системы обучения детей безопасному поведению на дорогах и улицах. проведение комплекса профилактических мероприятий по предупреждению ДТП	340	0113	0800200000	000	5,00000	5,00000	5,00000
Реализация прочих мероприятий муниципальной программы Холмского муниципального района	340	0113	0800299990	000	5,00000	5,00000	5,00000
Иные закупки товаров, работ и услуг для обеспечения государственных (муниципальных) нужд	340	0113	0800299990	240	5,00000	5,00000	5,00000
Сокращение уличных преступлений правонарушений, профилактическое воздействие на поведение граждан в местах массового их пребывания	340	0113	0800300000	000	243,82747	250,00000	250,00000
Реализация прочих мероприятий муниципальной программы Холмского муниципального района	340	0113	0800399990	000	243,82747	250,00000	250,00000
Иные закупки товаров, работ и услуг для обеспечения государственных (муниципальных) нужд	340	0113	0800399990	240	243,82747	250,00000	250,00000
Муниципальная программа Холмского муниципального района "Поддержка молодежи, оказавшейся в трудной жизненной ситуации на 2021-2025 годы"	340	0113	1000000000	000	4,98516	5,00000	5,00000
Информационное обеспечение	340	0113	1000100000	000	0,00000	0,50000	0,50000
Реализация прочих мероприятий муниципальной программы Холмского муниципального района	340	0113	1000199990	000	0,00000	0,50000	0,50000
Иные закупки товаров, работ и услуг для обеспечения государственных (муниципальных) нужд	340	0113	1000199990	240	0,00000	0,50000	0,50000
Организация работы с молодежью и молодыми родителями	340	0113	1000200000	000	3,73500	1,00000	1,00000
Реализация прочих мероприятий муниципальной программы Холмского муниципального района	340	0113	1000299990	000	3,73500	1,00000	1,00000
Иные закупки товаров, работ и услуг для обеспечения государственных (муниципальных) нужд	340	0113	1000299990	240	3,73500	1,00000	1,00000
Организация проведения оздоровительных, культурно-массовых мероприятий с привлечением молодежи, оказавшейся в трудной жизненной ситуации	340	0113	1000500000	000	1,25016	3,50000	3,50000
Реализация прочих мероприятий муниципальной программы Холмского муниципального района	340	0113	1000599990	000	1,25016	3,50000	3,50000
Иные закупки товаров, работ и услуг для обеспечения государственных (муниципальных) нужд	340	0113	1000599990	240	1,25016	3,50000	3,50000
Муниципальная программа Холмского муниципального района "Об энергосбережении в Холмском муниципальном районе на 2020-2025 годы."	340	0113	1400000000	000	15,00000	15,00000	15,00000
Снижение доли использования электроэнергии муниципальными бюджетными учреждениями	340	0113	1400100000	000	15,00000	15,00000	15,00000
Реализация прочих мероприятий муниципальной программы Холмского муниципального района	340	0113	1400199990	000	15,00000	15,00000	15,00000
Иные закупки товаров, работ и услуг для обеспечения государственных (муниципальных) нужд	340	0113	1400199990	240	15,00000	15,00000	15,00000
Муниципальная программа Холмского муниципального района "Информатизация органов местного самоуправления Холмского муниципального района на 2022-2026 годы"	340	0113	1700000000	000	1 746,44684	819,11600	819,11600
Развитие и функционирование информационно-вычислительной сети, отвечающей современным требованиям и обеспечивающей потребности органов местного самоуправления Холмского района	340	0113	1700100000	000	1 701,77084	773,11600	773,11600



Реализация прочих мероприятий муниципальной программы Холмского муниципального района	340	0113	1700199990	000	1 701,77084	773,11600	773,11600
Иные закупки товаров, работ и услуг для обеспечения государственных (муниципальных) нужд	340	0113	1700199990	240	1 701,77084	773,11600	773,11600
Обеспечение информационной безопасности деятельности органов местного самоуправления	340	0113	1700200000	000	44,67600	46,00000	46,00000
Реализация прочих мероприятий муниципальной программы Холмского муниципального района	340	0113	1700299990	000	44,67600	46,00000	46,00000
Иные закупки товаров, работ и услуг для обеспечения государственных (муниципальных) нужд	340	0113	1700299990	240	44,67600	46,00000	46,00000
Муниципальная программа Холмского муниципального района "Реформирование и развитие муниципальной службы в Холмском муниципальном районе на 2022-2026 годы"	340	0113	1800000000	000	50,00000	0,00000	0,00000
Стимулирование социальной активности, достижений граждан, ГОС, добившихся значительных успехов в общественной работе, внесших значительный вклад в развитие местного самоуправления	340	0113	1800700000	000	50,00000	0,00000	0,00000
Реализация прочих мероприятий муниципальной программы Холмского муниципального района	340	0113	1800799990	000	50,00000	0,00000	0,00000
Премии и гранты	340	0113	1800799990	350	50,00000	0,00000	0,00000
Муниципальная программа Холмского муниципального района "Развитие сельского хозяйства Холмского муниципального района на 2020-2024 годы".	340	0113	1900000000	000	97,36500	238,00000	0,00000
Развитие крестьянских (фермерских) хозяйств и сельскохозяйственной кооперации	340	0113	1900300000	000	0,00000	10,00000	0,00000
Реализация прочих мероприятий муниципальной программы Холмского муниципального района	340	0113	1900399990	000	0,00000	10,00000	0,00000
Иные закупки товаров, работ и услуг для обеспечения государственных (муниципальных) нужд	340	0113	1900399990	240	0,00000	10,00000	0,00000
Проведение полного комплекса организационно-хозяйственных, агротехнических, химических, механических мер борьбы на площадях, засоренных борщевиком Сосновского	340	0113	1900500000	000	97,36500	228,00000	0,00000
Расходы на реализацию мероприятий по уничтожению борщевика Сосновского в муниципальных образованиях Новгородской области на 2023 год	340	0113	1900575430	000	40,91500	0,00000	0,00000
Иные закупки товаров, работ и услуг для обеспечения государственных (муниципальных) нужд	340	0113	1900575430	240	40,91500	0,00000	0,00000
Реализация прочих мероприятий муниципальной программы Холмского муниципального района	340	0113	1900599990	000	38,91500	228,00000	0,00000
Иные закупки товаров, работ и услуг для обеспечения государственных (муниципальных) нужд	340	0113	1900599990	240	38,91500	228,00000	0,00000
Софинансирование расходных обязательств на реализацию мероприятий по уничтожению борщевика Сосновского в муниципальных образованиях Новгородской области на 2023 год	340	0113	19005S5430	000	17,53500	0,00000	0,00000
Иные закупки товаров, работ и услуг для обеспечения государственных (муниципальных) нужд	340	0113	19005S5430	240	17,53500	0,00000	0,00000
Муниципальная программа Холмского муниципального района "Комплексное развитие сельских территорий Холмского района до 2025 года"	340	0113	2000000000	000	1,00000	1,00000	1,00000
Создание условий для обеспечения доступным и комфортным жильем сельского населения	340	0113	2000100000	000	1,00000	1,00000	1,00000
Реализация прочих мероприятий муниципальной программы Холмского муниципального района	340	0113	2000199990	000	1,00000	1,00000	1,00000
Иные закупки товаров, работ и услуг для обеспечения государственных (муниципальных) нужд	340	0113	2000199990	240	1,00000	1,00000	1,00000
Муниципальная программа Холмского муниципального района "Обеспечение муниципальных учреждений и органов местного самоуправления Холмского муниципального района в сфере бухгалтерского и иного (транспортного, хозяйственно-технического и бытового) обслуживания на 2023-2027 гг."	340	0113	2300000000	000	18 057,53474	13 461,40000	13 461,40000
Обеспечение организации и ведения бухгалтерского и налогового учета и отчетности, транспортного, хозяйственно-технического и бытового обслуживания учреждений района	340	0113	2300100000	000	18 057,53474	13 461,40000	13 461,40000
Учреждение по организации и ведению бухгалтерского и налогового учета и отчетности, транспортного, хозяйственно-технического и бытового обслуживания учреждений района	340	0113	2300101250	000	16 267,12641	13 390,00000	13 390,00000
Расходы на выплаты персоналу казенных учреждений	340	0113	2300101250	110	14 059,77643	13 302,00000	13 302,00000
Иные закупки товаров, работ и услуг для обеспечения государственных (муниципальных) нужд	340	0113	2300101250	240	2 168,01896	76,00000	76,00000
Уплата налогов, сборов и иных платежей	340	0113	2300101250	850	39,33102	12,00000	12,00000
Осуществление отдельных государственных полномочий по оказанию мер социальной поддержки обучающимся (обучавшимся до дня выпуска) муниципальных образовательных организаций	340	0113	2300170060	000	71,40000	71,40000	71,40000
Расходы на выплаты персоналу казенных учреждений	340	0113	2300170060	110	69,18929	69,90000	69,90000
Иные закупки товаров, работ и услуг для обеспечения государственных (муниципальных) нужд	340	0113	2300170060	240	2,21071	1,50000	1,50000
Расходы учреждений по приобретению коммунальных услуг	340	0113	2300172300	000	1 356,21970	0,00000	0,00000
Иные закупки товаров, работ и услуг для обеспечения государственных (муниципальных) нужд	340	0113	2300172300	240	1 356,21970	0,00000	0,00000
Софинансирование расходов учреждений по приобретению коммунальных услуг	340	0113	23001S2300	000	362,78863	0,00000	0,00000
Иные закупки товаров, работ и услуг для обеспечения государственных (муниципальных) нужд	340	0113	23001S2300	240	362,78863	0,00000	0,00000
Муниципальная программа Холмского муниципального района "Противодействие коррупции в Холмском муниципальном районе на 2022-2026 годы"	340	0113	2700000000	000	3,00000	3,00000	3,00000
Формирование в обществе нетерпимости к коррупционному поведению, создание условий для обеспечения участия институтов гражданского общества в противодействии коррупции, обеспечение доступа граждан к информации о деятельности органов местного самоуправления	340	0113	2700100000	000	3,00000	3,00000	3,00000
Реализация прочих мероприятий муниципальной программы Холмского муниципального района	340	0113	2700199990	000	3,00000	3,00000	3,00000
Иные закупки товаров, работ и услуг для обеспечения государственных (муниципальных) нужд	340	0113	2700199990	240	3,00000	3,00000	3,00000



Прочие расходы, не отнесенные к муниципальным программам Холмского района	340	0113	9200000000	000	847,46000	10,00000	10,00000
Выполнение других обязательств за счет областного и муниципального бюджета	340	0113	9210000000	000	847,46000	10,00000	10,00000
Выполнение других обязательств	340	0113	9210023800	000	1,50400	10,00000	10,00000
Иные закупки товаров, работ и услуг для обеспечения государственных (муниципальных) нужд	340	0113	9210023800	240	1,50400	10,00000	10,00000
Расходы на возмещение материального ущерба и морального вреда физическим лицам за счет муниципального бюджета	340	0113	9210023865	000	622,25600	0,00000	0,00000
Исполнение судебных актов	340	0113	9210023865	830	622,25600	0,00000	0,00000
Расходы за счет иных межбюджетных расходов предоставленных из областного бюджета на первоочередные нужды	340	0113	9210077040	000	223,70000	0,00000	0,00000
Иные закупки товаров, работ и услуг для обеспечения государственных (муниципальных) нужд	340	0113	9210077040	240	223,70000	0,00000	0,00000
Расходы по социальной поддержке граждан не отнесенные к муниципальным программам Холмского района	340	0113	9800000000	000	243,60000	256,30000	265,40000
Расходы на выполнение государственных полномочий	340	0113	9810000000	000	243,60000	256,30000	265,40000
Осуществление отдельных государственных полномочий в сфере государственной регистрации актов гражданского состояния	340	0113	9810059300	000	240,10000	252,80000	261,90000
Расходы на выплаты персоналу государственных (муниципальных) органов	340	0113	9810059300	120	237,72461	252,80000	261,90000
Иные закупки товаров, работ и услуг для обеспечения государственных (муниципальных) нужд	340	0113	9810059300	240	2,37539	0,00000	0,00000
Осуществление отдельных государственных полномочий по определению перечня должностных лиц органов местного самоуправления муниципальных районов, уполномоченных составлять протоколы об административных правонарушениях, предусмотренных соответствующими статьями областного закона "Об административных правонарушениях"	340	0113	9810070650	000	3,50000	3,50000	3,50000
Иные закупки товаров, работ и услуг для обеспечения государственных (муниципальных) нужд	340	0113	9810070650	240	3,50000	3,50000	3,50000
НАЦИОНАЛЬНАЯ БЕЗОПАСНОСТЬ И ПРАВООХРАНИТЕЛЬНАЯ ДЕЯТЕЛЬНОСТЬ	340	0300	0000000000	000	1 479,42618	1 230,00000	1 230,00000
Защита населения и территории от чрезвычайных ситуаций природного и техногенного характера, пожарная безопасность	340	0310	0000000000	000	1 479,42618	1 230,00000	1 230,00000
Муниципальная программа Холмского муниципального района "Профилактика терроризма и экстремизма в Холмском муниципальном районе на 2021-2025 годы"	340	0310	0600000000	000	1,00000	10,00000	10,00000
Улучшение организации и проведения профилактических мероприятий и мероприятий по информационно-пропагандистскому сопровождению антитеррористической деятельности и деятельности в сфере противодействия экстремизму	340	0310	0600200000	000	1,00000	10,00000	10,00000
Реализация прочих мероприятий муниципальной программы Холмского муниципального района	340	0310	0600299990	000	1,00000	10,00000	10,00000
Иные закупки товаров, работ и услуг для обеспечения государственных (муниципальных) нужд	340	0310	0600299990	240	1,00000	10,00000	10,00000
Расходы на обеспечение деятельности учреждений, не отнесенные к муниципальным программам Холмского района	340	0310	9300000000	000	1 478,42618	1 220,00000	1 220,00000
Расходы на предупреждение и ликвидация последствий чрезвычайных ситуаций и стихийных бедствий природного и техногенного характера	340	0310	9310000000	000	1 478,42618	1 220,00000	1 220,00000
Предупреждение и ликвидация последствий чрезвычайных ситуаций и стихийных бедствий природного и техногенного характера	340	0310	9310023700	000	1 478,42618	1 220,00000	1 220,00000
Расходы на выплаты персоналу казенных учреждений	340	0310	9310023700	110	1 457,93888	0,00000	0,00000
Расходы на выплаты персоналу государственных (муниципальных) органов	340	0310	9310023700	120	0,85100	1 200,00000	1 200,00000
Иные закупки товаров, работ и услуг для обеспечения государственных (муниципальных) нужд	340	0310	9310023700	240	19,63500	20,00000	20,00000
Уплата налогов, сборов и иных платежей	340	0310	9310023700	850	0,00130	0,00000	0,00000
НАЦИОНАЛЬНАЯ ЭКОНОМИКА	340	0400	0000000000	000	10 503,72160	8 678,54000	8 740,90000
Сельское хозяйство и рыболовство	340	0405	0000000000	000	46,95000	31,30000	31,30000
Расходы по социальной поддержке граждан не отнесенные к муниципальным программам Холмского района	340	0405	9800000000	000	46,95000	31,30000	31,30000
Расходы на выполнение государственных полномочий	340	0405	9810000000	000	46,95000	31,30000	31,30000
Осуществление отдельных государственных полномочий по организации мероприятий при осуществлении деятельности по обращению с животными без владельцев	340	0405	9810070720	000	46,95000	31,30000	31,30000
Иные закупки товаров, работ и услуг для обеспечения государственных (муниципальных) нужд	340	0405	9810070720	240	46,95000	31,30000	31,30000
Транспорт	340	0408	0000000000	000	6 771,38599	6 948,00000	6 948,00000
Прочие расходы, не отнесенные к муниципальным программам Холмского района	340	0408	9200000000	000	6 771,38599	6 948,00000	6 948,00000
Выполнение других обязательств за счет областного и муниципального бюджета	340	0408	9210000000	000	6 771,38599	6 948,00000	6 948,00000
Расходы, связанные с осуществлением регулярных перевозок пассажиров и багажа автомобильным транспортом общего пользования по регулируемым тарифам в пригородном сообщении в границах района	340	0408	9210026150	000	6 771,38599	6 948,00000	6 948,00000
Иные закупки товаров, работ и услуг для обеспечения государственных (муниципальных) нужд	340	0408	9210026150	240	6 771,38599	6 948,00000	6 948,00000
Дорожное хозяйство (дорожные фонды)	340	0409	0000000000	000	1 554,56920	1 588,24000	1 650,60000
Муниципальная программа Холмского муниципального района "Совершенствование и содержание дорожного хозяйства Холмского муниципального района на 2022-2024 годы"	340	0409	2200000000	000	1 554,56920	1 588,24000	0,00000
Улучшение транспортно-эксплуатационных показателей и обеспечение устойчивого функционирования автомобильных дорог общего пользования местного значения в соответствии с нормативными требованиями	340	0409	2200100000	000	1 253,57840	819,00000	0,00000



Совершенствование и содержание дорожного хозяйства	340	0409	2200123850	000	24,57840	0,00000	0,00000
Иные закупки товаров, работ и услуг для обеспечения государственных (муниципальных) нужд	340	0409	2200123850	240	24,57840	0,00000	0,00000
Осуществление дорожной деятельности в отношении автомобильных дорог общего пользования местного значения	340	0409	2200171510	000	1 167,00000	778,00000	0,00000
Иные закупки товаров, работ и услуг для обеспечения государственных (муниципальных) нужд	340	0409	2200171510	240	1 167,00000	778,00000	0,00000
Сфинансирование расходов на осуществление дорожной деятельности в отношении автомобильных дорог общего пользования местного значения	340	0409	22001S1510	000	62,00000	41,00000	0,00000
Иные закупки товаров, работ и услуг для обеспечения государственных (муниципальных) нужд	340	0409	22001S1510	240	62,00000	41,00000	0,00000
Создание условий для бесперебойного движения автомобильного транспорта путем обеспечения сохранности автомобильных дорог общего пользования местного значения и улучшения их транспортно-эксплуатационного состояния	340	0409	2200200000	000	300,99080	769,24000	0,00000
Совершенствование и содержание дорожного хозяйства	340	0409	2200223850	000	300,99080	769,24000	0,00000
Иные закупки товаров, работ и услуг для обеспечения государственных (муниципальных) нужд	340	0409	2200223850	240	300,99080	769,24000	0,00000
Прочие расходы, не отнесенные к муниципальным программам Холмского района	340	0409	9200000000	000	0,00000	0,00000	1 650,60000
Выполнение других обязательств за счет областного и муниципального бюджета	340	0409	9210000000	000	0,00000	0,00000	1 650,60000
Совершенствование и содержание дорожного хозяйства	340	0409	9210023850	000	0,00000	0,00000	831,65000
Иные закупки товаров, работ и услуг для обеспечения государственных (муниципальных) нужд	340	0409	9210023850	240	0,00000	0,00000	831,65000
Осуществление дорожной деятельности в отношении автомобильных дорог общего пользования местного значения	340	0409	9210071510	000	0,00000	0,00000	778,00000
Иные закупки товаров, работ и услуг для обеспечения государственных (муниципальных) нужд	340	0409	9210071510	240	0,00000	0,00000	778,00000
Сфинансирование расходов на осуществление дорожной деятельности в отношении автомобильных дорог общего пользования местного значения	340	0409	92100S1510	000	0,00000	0,00000	40,95000
Иные закупки товаров, работ и услуг для обеспечения государственных (муниципальных) нужд	340	0409	92100S1510	240	0,00000	0,00000	40,95000
Другие вопросы в области национальной экономики	340	0412	0000000000	000	2 130,81641	111,00000	111,00000
Муниципальная программа Холмского муниципального района "Развитие торговли в Холмском муниципальном районе на 2022-2026 годы"	340	0412	1500000000	000	109,36366	10,00000	10,00000
Реализация государственной политики в районе торговой деятельности в целях создания условий для наиболее полного удовлетворения спроса населения на потребительские товары соответствующего качества по доступным ценам в пределах территориальной доступности, обеспечения прав потребителей на приобретение качественных и безопасных товаров.	340	0412	1500100000	000	109,36366	10,00000	10,00000
Расходы на создание условий для обеспечения жителей отдаленных и (или) труднодоступных населенных пунктов Новгородской области услугами торговли посредством мобильных торговых объектов, обеспечивающих доставку и реализацию товаров, на 2022 год	340	0412	1500172660	000	73,77726	0,00000	0,00000
Субсидии юридическим лицам (кроме некоммерческих организаций), индивидуальным предпринимателям, физическим лицам-производителям товаров, работ, услуг	340	0412	1500172660	810	73,77726	0,00000	0,00000
Реализация прочих мероприятий муниципальной программы Холмского муниципального района	340	0412	1500199990	000	27,30045	10,00000	10,00000
Субсидии юридическим лицам (кроме некоммерческих организаций), индивидуальным предпринимателям, физическим лицам-производителям товаров, работ, услуг	340	0412	1500199990	810	27,30045	10,00000	10,00000
Сфинансирование расходов на создание условий для обеспечения жителей отдаленных и (или) труднодоступных населенных пунктов Новгородской области услугами торговли посредством мобильных торговых объектов, обеспечивающих доставку и реализацию товаров	340	0412	15001S2660	000	8,28595	0,00000	0,00000
Субсидии юридическим лицам (кроме некоммерческих организаций), индивидуальным предпринимателям, физическим лицам-производителям товаров, работ, услуг	340	0412	15001S2660	810	8,28595	0,00000	0,00000
Муниципальная программа Холмского муниципального района "Развитие малого и среднего предпринимательства в Холмском муниципальном районе на 2022-2026 годы"	340	0412	1600000000	000	1 641,87671	100,00000	100,00000
Обеспечение устойчивого развития малого и среднего предпринимательства, развитие самозанятых, увеличение вклада малого и среднего предпринимательства в экономику района, увеличение числа занятого населения в малом и среднем предпринимательстве, увеличение числа самозанятых.	340	0412	1600100000	000	1 632,87671	85,00000	85,00000
Расходы на реализацию мероприятий по поддержке субъектов малого и среднего предпринимательства	340	0412	1600171720	000	343,00000	0,00000	0,00000
Субсидии юридическим лицам (кроме некоммерческих организаций), индивидуальным предпринимателям, физическим лицам-производителям товаров, работ, услуг	340	0412	1600171720	810	343,00000	0,00000	0,00000
Расходы на организацию обеспечения твердым топливом (дровами) семей граждан, призванных на военную службу по мобилизации, граждан, заключивших контракт о добровольном содействии в выполнении задач, возложенных на Вооруженные Силы Российской Федерации, военнослужащих Росгвардии, граждан, заключивших контракт о прохождении военной службы, сотрудников, находящихся в служебной командировке в зоне действия специальной военной операции, проживающих в жилых помещениях с печным отоплением на 2023 год	340	0412	1600176230	000	1 232,87671	0,00000	0,00000
Субсидии юридическим лицам (кроме некоммерческих организаций), индивидуальным предпринимателям, физическим лицам-производителям товаров, работ, услуг	340	0412	1600176230	810	1 232,87671	0,00000	0,00000



Субсидии юридическим лицам (кроме некоммерческих организаций), индивидуальным предпринимателям, физическим лицам-производителям товаров, работ, услуг	340	0412	1600199990	810	50,00000	85,00000	85,00000
Сфинансирование реализации мероприятий по поддержке субъектов малого и среднего предпринимательства	340	0412	16001S1720	000	7,00000	0,00000	0,00000
Субсидии юридическим лицам (кроме некоммерческих организаций), индивидуальным предпринимателям, физическим лицам-производителям товаров, работ, услуг	340	0412	16001S1720	810	7,00000	0,00000	0,00000
Создание благоприятного общественного климата для ведения среднего и малого предпринимательства, деятельности самозанятых	340	0412	1600300000	000	9,00000	15,00000	15,00000
Реализация прочих мероприятий муниципальной программы Холмского муниципального района	340	0412	1600399990	000	9,00000	15,00000	15,00000
Иные закупки товаров, работ и услуг для обеспечения государственных (муниципальных) нужд	340	0412	1600399990	240	9,00000	15,00000	15,00000
Муниципальная программа Холмского муниципального района "Развитие управления земельными ресурсами в Холмском муниципальном районе на 2021-2023 годы"	340	0412	3100000000	000	378,57604	0,00000	0,00000
Обеспечение эффективного использования земельных участков	340	0412	3100100000	000	77,17000	0,00000	0,00000
Реализация прочих мероприятий муниципальной программы Холмского муниципального района	340	0412	3100199990	000	77,17000	0,00000	0,00000
Иные закупки товаров, работ и услуг для обеспечения государственных (муниципальных) нужд	340	0412	3100199990	240	77,17000	0,00000	0,00000
Осуществление регистрации права муниципальной собственности на земельные участки	340	0412	3100200000	000	15,50000	0,00000	0,00000
Реализация прочих мероприятий муниципальной программы Холмского муниципального района	340	0412	3100299990	000	15,50000	0,00000	0,00000
Иные закупки товаров, работ и услуг для обеспечения государственных (муниципальных) нужд	340	0412	3100299990	240	15,50000	0,00000	0,00000
Обеспечение возможности межведомственного взаимодействия с ГИС ГМП и органами государственного кадастрового учета и регистрации права	340	0412	3100300000	000	90,90000	0,00000	0,00000
Реализация прочих мероприятий муниципальной программы Холмского муниципального района	340	0412	3100399990	000	90,90000	0,00000	0,00000
Иные закупки товаров, работ и услуг для обеспечения государственных (муниципальных) нужд	340	0412	3100399990	240	90,90000	0,00000	0,00000
Обеспечение полноты сведений государственного кадастра недвижимости, повышение уровня юридической защиты прав, законных интересов правообладателей земельных участков, устранение кадастровых ошибок, допущенных при определении местоположения границ земельных участков, а также снижения количества земельных споров путем проведения комплексных кадастровых работ	340	0412	3100400000	000	195,00604	0,00000	0,00000
Реализация прочих мероприятий муниципальной программы Холмского муниципального района	340	0412	3100499990	000	195,00604	0,00000	0,00000
Иные закупки товаров, работ и услуг для обеспечения государственных (муниципальных) нужд	340	0412	3100499990	240	195,00604	0,00000	0,00000
Муниципальная программа Холмского муниципального района "Обеспечение прав потребителей в Холмском муниципальном районе на 2023-2025 годы"	340	0412	3300000000	000	1,00000	1,00000	1,00000
Развитие и укрепление системы защиты прав потребителей в Холмском районе, обеспечение координации деятельности всех участников по достижению цели Программы	340	0412	3300100000	000	1,00000	1,00000	1,00000
Реализация прочих мероприятий муниципальной программы Холмского муниципального района	340	0412	3300199990	000	1,00000	1,00000	1,00000
Иные закупки товаров, работ и услуг для обеспечения государственных (муниципальных) нужд	340	0412	3300199990	240	1,00000	1,00000	1,00000
ЖИЛИЩНО-КОММУНАЛЬНОЕ ХОЗЯЙСТВО	340	0500	0000000000	000	6 504,72573	1 395,90000	102,30000
Жилищное хозяйство	340	0501	0000000000	000	2 213,76491	102,30000	102,30000
Прочие расходы, не отнесенные к муниципальным программам Холмского района	340	0501	9200000000	000	2 213,76491	102,30000	102,30000
Выполнение других обязательств за счет областного и муниципального бюджета	340	0501	9210000000	000	2 010,00000	0,00000	0,00000
Внесение вклада в имущество межмуниципальной организации	340	0501	9210023864	000	2 010,00000	0,00000	0,00000
Бюджетные инвестиции иным юридическим лицам	340	0501	9210023864	450	10,00000	0,00000	0,00000
Уплата налогов, сборов и иных платежей	340	0501	9210023864	850	2 000,00000	0,00000	0,00000
Расходы на жилищный фонд находящийся в казне района	340	0501	9260000000	000	203,76491	102,30000	102,30000
Взносы на капитальный ремонт общего имущества в многоквартирных домах	340	0501	9260023840	000	203,76491	102,30000	102,30000
Иные закупки товаров, работ и услуг для обеспечения государственных (муниципальных) нужд	340	0501	9260023840	240	203,76491	102,30000	102,30000
Коммунальное хозяйство	340	0502	0000000000	000	4 290,96082	1 293,60000	0,00000
Муниципальная программа Холмского муниципального района "Укрепление материально-технической базы предприятий жилищно-коммунального хозяйства Холмского района на 2022-2024 годы"	340	0502	2100000000	000	3 057,23896	809,00000	0,00000
Создание комфортных условий для населения при получении услуг надлежащего качества	340	0502	2100100000	000	1 495,83896	800,00000	0,00000
Реализация прочих мероприятий муниципальной программы Холмского муниципального района	340	0502	2100199990	000	1 495,83896	800,00000	0,00000
Субсидии юридическим лицам (кроме некоммерческих организаций), индивидуальным предпринимателям, физическим лицам-производителям товаров, работ, услуг	340	0502	2100199990	810	1 495,83896	800,00000	0,00000
Повышение качества обслуживания, содержания и эксплуатации объектов коммунальной инфраструктуры	340	0502	2100200000	000	1 561,40000	9,00000	0,00000
Реализация прочих мероприятий муниципальной программы Холмского муниципального района	340	0502	2100299990	000	1 561,40000	9,00000	0,00000
Субсидии юридическим лицам (кроме некоммерческих организаций), индивидуальным предпринимателям, физическим лицам-производителям товаров, работ, услуг	340	0502	2100299990	810	1 561,40000	9,00000	0,00000



Муниципальная программа Холмского муниципального района "Управление муниципальным имуществом в Холмском муниципальном районе на 2022-2024 годы"	340	0502	2800000000	000	1 233,72186	484,60000	0,00000
Обеспечение эффективности использования муниципального имущества	340	0502	2800100000	000	140,50033	36,40000	0,00000
Реализация прочих мероприятий муниципальной программы Холмского муниципального района	340	0502	2800199990	000	140,50033	36,40000	0,00000
Иные закупки товаров, работ и услуг для обеспечения государственных (муниципальных) нужд	340	0502	2800199990	240	140,50033	36,40000	0,00000
Обеспечение эффективности содержания муниципального имущества	340	0502	2800300000	000	1 093,22153	448,20000	0,00000
Реализация прочих мероприятий муниципальной программы Холмского муниципального района	340	0502	2800399990	000	1 093,22153	448,20000	0,00000
Иные закупки товаров, работ и услуг для обеспечения государственных (муниципальных) нужд	340	0502	2800399990	240	1 091,22153	448,20000	0,00000
Исполнение судебных актов	340	0502	2800399990	830	2,00000	0,00000	0,00000
ОХРАНА ОКРУЖАЮЩЕЙ СРЕДЫ	340	0600	0000000000	000	3 639,64238	10,00000	10,00000
Другие вопросы в области охраны окружающей среды	340	0605	0000000000	000	3 639,64238	10,00000	10,00000
Муниципальная программа Холмского муниципального района "Охрана окружающей среды и экологической безопасности района на 2020-2025 годы"	340	0605	0700000000	000	3 639,64238	10,00000	10,00000
Реализация проектов (мероприятий), исключающих недопустимую антропогенную нагрузку на окружающую природную среду, позволяющих развивать социально-экономическую сферу муниципального района	340	0605	0700100000	000	3 607,10000	0,00000	0,00000
Расходы на осуществление отдельных государственных полномочий по организации деятельности по захоронению твердых коммунальных отходов в части разработки проектно-сметной документации на рекультивацию земельных участков, загрязненных в результате расположения на них объектов размещения отходов	340	0605	0700175240	000	3 607,10000	0,00000	0,00000
Иные закупки товаров, работ и услуг для обеспечения государственных (муниципальных) нужд	340	0605	0700175240	240	3 607,10000	0,00000	0,00000
Организация сбора и вывоза твердых бытовых отходов	340	0605	0700200000	000	32,54238	10,00000	10,00000
Реализация прочих мероприятий муниципальной программы Холмского муниципального района	340	0605	0700299990	000	32,54238	10,00000	10,00000
Иные закупки товаров, работ и услуг для обеспечения государственных (муниципальных) нужд	340	0605	0700299990	240	1,00000	10,00000	10,00000
Уплата налогов, сборов и иных платежей	340	0605	0700299990	850	31,54238	0,00000	0,00000
ОБРАЗОВАНИЕ:	340	0700	0000000000	000	136 688,55224	53 392,90800	53 504,38000
Дошкольное образование	340	0701	0000000000	000	22 305,42777	14 325,50000	14 325,60000
Муниципальная программа Холмского муниципального района "Развитие образования в Холмском муниципальном районе на 2020-2026 годы"	340	0701	0100000000	000	22 240,40713	14 292,20000	14 292,30000
Подпрограмма "Обеспечение реализации муниципальной программы Холмского муниципального района "Развитие образования в Холмском муниципальном районе на 2020-2026 годы" и прочие мероприятия в области образования"	340	0701	0140000000	000	22 240,40713	14 292,20000	14 292,30000
Обеспечение условий для выполнения муниципальных заданий	340	0701	0140100000	000	17 352,75000	14 123,00000	14 123,10000
Обеспечение деятельности образовательных организаций, реализующих программы дошкольного образования	340	0701	0140101220	000	5 504,00000	4 458,00000	4 458,10000
Субсидии автономным учреждениям	340	0701	0140101220	620	5 504,00000	4 458,00000	4 458,10000
Уплата налога на имущество организаций, земельного и транспортного налога	340	0701	0140123860	000	447,00000	10,00000	10,00000
Субсидии автономным учреждениям	340	0701	0140123860	620	447,00000	10,00000	10,00000
Обеспечение государственных гарантий реализации прав на получение общедоступного и бесплатного дошкольного образования в муниципальных дошкольных образовательных организациях, общедоступного и бесплатного дошкольного, начального общего, основного общего, среднего общего образования в муниципальных общеобразовательных организациях, обеспечение дополнительного образования детей в муниципальных общеобразовательных организациях в части расходов на оплату труда работникам образовательных организаций, технические средства обучения, расходные материалы и хозяйственные нужды образовательных организаций, на организацию обучения по основным общеобразовательным программам на дому, возмещение расходов за пользование услугой доступа к информационно-телекоммуникационной сети "Интернет" муниципальных общеобразовательных организаций, организующих обучение детей-инвалидов с использованием дистанционных образовательных технологий	340	0701	0140170040	000	10 961,95000	9 505,40000	9 505,40000
Субсидии автономным учреждениям	340	0701	0140170040	620	10 961,95000	9 505,40000	9 505,40000
Осуществление отдельных государственных полномочий по оказанию мер социальной поддержки обучающимся (обучавшимся до дня выпуска) муниципальных образовательных организаций	340	0701	0140170060	000	273,30000	149,60000	149,60000
Социальные выплаты гражданам, кроме публичных нормативных социальных выплат	340	0701	0140170060	320	273,30000	149,60000	149,60000
Расходы на обеспечение расходов обязательств, связанных с реализацией указа Губернатора Новгородской области от 11.10.2022 № 584 "О мерах поддержки граждан, призванных на военную службу по мобилизации, граждан, заключивших контракт о прохождении военной службы, граждан, заключивших контракт о добровольном содействии в выполнении задач, возложенных на Вооруженные Силы Российской Федерации, сотрудников, находящихся в служебной командировке в зоне действия специальной военной операции, и членов их семей", на 2023 год	340	0701	0140172670	000	116,50000	0,00000	0,00000
Социальные выплаты гражданам, кроме публичных нормативных социальных выплат	340	0701	0140172670	320	116,50000	0,00000	0,00000
Расходы за счет иных межбюджетных расходов предоставленных из областного бюджета на первоочередные нужды	340	0701	0140177040	000	50,00000	0,00000	0,00000



Субсидии автономным учреждениям	340	0701	0140177040	620	50,00000	0,00000	0,00000
Реализация прочих мероприятий в области образования	340	0701	0140200000	000	4 887,65713	169,20000	169,20000
Ремонт зданий дошкольных образовательных организаций, общеобразовательных организаций, организаций дополнительного образования детей	340	0701	0140226300	000	300,00000	0,00000	0,00000
Субсидии автономным учреждениям	340	0701	0140226300	620	300,00000	0,00000	0,00000
Обеспечение пожарной безопасности, антитеррористической и анитеррористической безопасности муниципальных дошкольных образовательных организаций, муниципальных общеобразовательных организаций, муниципальных организаций дополнительного образования детей	340	0701	0140272120	000	328,30000	144,20000	144,20000
Субсидии автономным учреждениям	340	0701	0140272120	620	328,30000	144,20000	144,20000
Расходы учреждений по приобретению коммунальных услуг	340	0701	0140272300	000	3 211,00000	0,00000	0,00000
Субсидии автономным учреждениям	340	0701	0140272300	620	3 211,00000	0,00000	0,00000
Сфинансирование расходов на обеспечение пожарной безопасности, антитеррористической и анитеррористической безопасности муниципальных дошкольных образовательных организаций, муниципальных общеобразовательных организаций, муниципальных организаций дополнительного образования детей	340	0701	01402S2120	000	55,50000	25,00000	25,00000
Субсидии автономным учреждениям	340	0701	01402S2120	620	55,50000	25,00000	25,00000
Сфинансирование расходов учреждений по приобретению коммунальных услуг	340	0701	01402S2300	000	992,85713	0,00000	0,00000
Субсидии автономным учреждениям	340	0701	01402S2300	620	992,85713	0,00000	0,00000
Муниципальная программа Холмского муниципального района "Молодежь Холмского муниципального района на 2017-2021 годы и на период до 2023 года"	340	0701	0300000000	000	31,72064	0,00000	0,00000
Подпрограмма "Молодежь Холмского муниципального района" на 2017-2021 годы и на период до 2023 года"	340	0701	0310000000	000	31,72064	0,00000	0,00000
Содействие в организации труда и занятости молодежи	340	0701	0310500000	000	31,72064	0,00000	0,00000
Реализация прочих мероприятий муниципальной программы Холмского муниципального района	340	0701	0310599990	000	31,72064	0,00000	0,00000
Субсидии автономным учреждениям	340	0701	0310599990	620	31,72064	0,00000	0,00000
Муниципальная программа Холмского муниципального района "Комплексное развитие инфраструктуры водоснабжения и водоотведения в Холмском районе на 2020-2025 годы."	340	0701	1300000000	000	33,30000	33,30000	33,30000
Обеспечение населения района водой надлежащего качества	340	0701	1300100000	000	33,30000	33,30000	33,30000
Реализация прочих мероприятий муниципальной программы Холмского муниципального района	340	0701	1300199990	000	33,30000	33,30000	33,30000
Субсидии автономным учреждениям	340	0701	1300199990	620	33,30000	33,30000	33,30000
Общее образование	340	0702	0000000000	000	101 287,12950	32 434,26000	32 444,36000
Муниципальная программа Холмского муниципального района "Развитие образования в Холмском муниципальном районе на 2020-2026 годы"	340	0702	0100000000	000	101 247,62950	32 380,56000	32 380,56000
Подпрограмма "Развитие дополнительного образования в Холмском муниципальном районе" муниципальной программы Холмского муниципального района "Развитие образования в Холмском муниципальном районе на 2020-2026 годы"	340	0702	0120000000	000	29,60000	0,00000	0,00000
Создание социально-экономических условий для удовлетворения потребностей в интеллектуальном, духовном и физическом развитии детей, их профессионального самоопределения	340	0702	0120400000	000	29,60000	0,00000	0,00000
Поддержка одаренных детей, инициативной и талантливой молодежи	340	0702	0120426120	000	29,60000	0,00000	0,00000
Субсидии автономным учреждениям	340	0702	0120426120	620	29,60000	0,00000	0,00000
Подпрограмма "Обеспечение реализации муниципальной программы Холмского муниципального района "Развитие образования в Холмском муниципальном районе на 2020-2026 годы" и прочие мероприятия в области образования"	340	0702	0140000000	000	101 218,02950	32 380,56000	32 380,56000
Обеспечение условий для выполнения муниципальных заданий	340	0702	0140100000	000	45 189,24100	29 247,16000	29 247,16000
Обеспечение деятельности образовательных организаций, реализующих основные общеобразовательные программы	340	0702	0140101210	000	13 949,34306	2 461,00000	2 461,00000
Субсидии автономным учреждениям	340	0702	0140101210	620	13 949,34306	2 461,00000	2 461,00000
Уплата налога на имущество организаций, земельного и транспортного налога	340	0702	0140123860	000	292,43400	10,00000	10,00000
Субсидии автономным учреждениям	340	0702	0140123860	620	292,43400	10,00000	10,00000
Ежемесячное денежное вознаграждение за классное руководство педагогическим работникам муниципальных общеобразовательных организаций (источником финансового обеспечения которых является иной межбюджетный трансферт из федерального бюджета)	340	0702	0140153031	000	1 709,32000	1 718,64000	1 718,64000
Субсидии автономным учреждениям	340	0702	0140153031	620	1 709,32000	1 718,64000	1 718,64000
Обеспечение государственных гарантий реализации прав на получение общедоступного и бесплатного дошкольного образования в муниципальных дошкольных образовательных организациях, общедоступного и бесплатного дошкольного, начального общего, основного общего, среднего общего образования в муниципальных общеобразовательных организациях, обеспечение дополнительного образования детей в муниципальных общеобразовательных организациях в части расходов на оплату труда работникам образовательных организаций, технические средства обучения, расходные материалы и хозяйственные нужды образовательных организаций, на организацию обучения по основным общеобразовательным программам на дому, возмещение расходов за пользование услугой доступа к информационно - телекоммуникационной сети "Интернет" муниципальных общеобразовательных организаций, организующих обучение детей-инвалидов с использованием дистанционных образовательных технологий	340	0702	0140170040	000	21 656,55000	17 199,40000	17 199,40000
Субсидии автономным учреждениям	340	0702	0140170060	620	69,10000	69,10000	69,10000



Осуществление отдельных государственных полномочий по оказанию мер социальной поддержки обучающимся (обучавшимся до дня выпуска) муниципальных образовательных организаций	340	0702	0140170060	000	826,40000	950,10000	950,10000
Социальные выплаты гражданам, кроме публичных нормативных социальных выплат	340	0702	0140170060	320	757,30000	881,00000	881,00000
Субсидии автономным учреждениям	340	0702	0140170060	620	69,10000	69,10000	69,10000
Ежемесячное денежное вознаграждение за классное руководство в муниципальных образовательных организациях, реализующих общеобразовательные программы начального общего, основного общего и среднего общего образования	340	0702	0140170630	000	295,00000	295,00000	295,00000
Субсидии автономным учреждениям	340	0702	0140170630	620	295,00000	295,00000	295,00000
Расходы на осуществление отдельных государственных полномочий по предоставлению дополнительных мер социальной поддержки обучающимся муниципальных образовательных организаций, являющихся детьми граждан, призванных на военную службу по мобилизации, граждан, заключивших контракт о прохождении военной службы, граждан, заключивших контракт о добровольном содействии, сотрудников находящихся в служебной командировке, на 2023 год	340	0702	0140171640	000	125,40000	0,00000	0,00000
Социальные выплаты гражданам, кроме публичных нормативных социальных выплат	340	0702	0140171640	320	125,40000	0,00000	0,00000
Организация бесплатной перевозки обучающихся общеобразовательных организаций	340	0702	0140172380	000	4 334,80000	4 334,80000	4 334,80000
Субсидии автономным учреждениям	340	0702	0140172380	620	4 334,80000	4 334,80000	4 334,80000
Организация бесплатного горячего питания обучающихся, получающих начальное общее образование в муниципальных образовательных организациях	340	0702	01401L3041	000	1 819,39394	2 097,60000	2 097,60000
Субсидии автономным учреждениям	340	0702	01401L3041	620	1 819,39394	2 097,60000	2 097,60000
Расходы на организацию софинансирования бесплатной перевозки обучающихся	340	0702	01401S2380	000	180,60000	180,62000	180,62000
Субсидии автономным учреждениям	340	0702	01401S2380	620	180,60000	180,62000	180,62000
Реализация прочих мероприятий в области образования	340	0702	0140200000	000	55 173,58850	569,60000	569,60000
Обеспечение персонализированного финансирования дополнительного образования детей	340	0702	0140226146	000	132,78549	245,00000	245,00000
Субсидии автономным учреждениям	340	0702	0140226146	620	132,78549	245,00000	245,00000
Ремонт зданий дошкольных образовательных организаций, общеобразовательных организаций, организаций дополнительного образования детей	340	0702	0140226300	000	1 518,66400	0,00000	0,00000
Субсидии автономным учреждениям	340	0702	0140226300	620	1 518,66400	0,00000	0,00000
Обеспечение муниципальных организаций, осуществляющих образовательную деятельность по образовательным программам начального общего, основного общего и среднего общего образования, учебниками и учебными пособиями	340	0702	0140270500	000	182,20000	182,20000	182,20000
Субсидии автономным учреждениям	340	0702	0140270500	620	182,20000	182,20000	182,20000
Обеспечение доступа к информационно-телекоммуникационной сети "Интернет" муниципальных организаций, осуществляющих образовательную деятельность по образовательным программам начального общего, основного общего и среднего общего образования	340	0702	0140270570	000	0,00000	23,70000	23,70000
Субсидии автономным учреждениям	340	0702	0140270570	620	0,00000	23,70000	23,70000
Приобретение или изготовление бланков документов об образовании и (или) о квалификации	340	0702	0140272080	000	8,70000	8,70000	8,70000
Субсидии автономным учреждениям	340	0702	0140272080	620	8,70000	8,70000	8,70000
Обеспечение пожарной безопасности, антитеррористической и антикриминальной безопасности муниципальных дошкольных образовательных организаций, муниципальных общеобразовательных организаций, муниципальных организаций дополнительного образования детей	340	0702	0140272120	000	190,00000	84,10000	84,10000
Субсидии автономным учреждениям	340	0702	0140272120	620	190,00000	84,10000	84,10000
Расходы учреждений по приобретению коммунальных услуг	340	0702	0140272300	000	2 994,82105	0,00000	0,00000
Субсидии автономным учреждениям	340	0702	0140272300	620	2 994,82105	0,00000	0,00000
Расходы на реализацию мероприятий по модернизации школьных систем образования (на выполнение работ, не включенных в перечень работ по капитальному ремонту зданий государственных и муниципальных общеобразовательных организаций, подлежащих софинансированию из федерального бюджета)	340	0702	0140277500	000	1 707,38000	0,00000	0,00000
Субсидии автономным учреждениям	340	0702	0140277500	620	1 707,38000	0,00000	0,00000
Расходы на реализацию мероприятий по модернизации школьных систем образования	340	0702	01402L7501	000	45 882,91996	0,00000	0,00000
Субсидии автономным учреждениям	340	0702	01402L7501	620	45 882,91996	0,00000	0,00000
Расходы на реализацию мероприятий по модернизации школьных систем образования (сверх уровня, предусмотренного соглашением)	340	0702	01402N7501	000	1 623,40950	0,00000	0,00000
Субсидии автономным учреждениям	340	0702	01402N7501	620	1 623,40950	0,00000	0,00000
Софинансирование расходов на приобретение или изготовление бланков документов об образовании и (или) о квалификации	340	0702	01402S2080	000	1,00000	0,90000	0,90000
Субсидии автономным учреждениям	340	0702	01402S2080	620	1,00000	0,90000	0,90000
Софинансирование расходов на обеспечение пожарной безопасности, антитеррористической и антикриминальной безопасности муниципальных дошкольных образовательных организаций, муниципальных общеобразовательных организаций, муниципальных организаций дополнительного образования детей	340	0702	01402S2120	000	55,60000	25,00000	25,00000



Субсидии автономным учреждениям	340	0702	01402S2120	620	55,60000	25,00000	25,00000
Софинансирование расходов учреждений по приобретению коммунальных услуг	340	0702	01402S2300	000	872,77438	0,00000	0,00000
Субсидии автономным учреждениям	340	0702	01402S2300	620	872,77438	0,00000	0,00000
Софинансирование расходов на реализацию мероприятий по модернизации школьных систем образования (на выполнение работ, не включенных в перечень работ по капитальному ремонту зданий государственных и муниципальных общеобразовательных организаций, подлежащих софинансированию из федерального бюджета)	340	0702	01402S7500	000	1,70909	0,00000	0,00000
Субсидии автономным учреждениям	340	0702	01402S7500	620	1,70909	0,00000	0,00000
Софинансирование расходов на реализацию мероприятий по модернизации школьных систем образования (сверх уровня, предусмотренного соглашением)	340	0702	01402S7501	000	1,62503	0,00000	0,00000
Субсидии автономным учреждениям	340	0702	01402S7501	620	1,62503	0,00000	0,00000
Федеральный проект "Современная школа"	340	0702	014E100000	000	750,20000	2 282,80000	2 282,80000
Обеспечение деятельности центров образования цифрового и гуманитарного профилей, центров образования естественно-научной и технологической направленностей в общеобразовательных муниципальных организациях	340	0702	014E170020	000	650,20000	2 182,80000	2 182,80000
Субсидии автономным учреждениям	340	0702	014E170020	620	650,20000	2 182,80000	2 182,80000
Финансовое обеспечение деятельности центров образования естественно-научной и технологической направленностей в муниципальных общеобразовательных организациях области, расположенных в сельской местности и малых городах	340	0702	014E172330	000	100,00000	100,00000	100,00000
Субсидии автономным учреждениям	340	0702	014E172330	620	100,00000	100,00000	100,00000
Федеральный проект "Цифровая образовательная среда"	340	0702	014E400000	000	15,00000	15,00000	15,00000
Финансовое обеспечение внедрения и функционирования целевой модели цифровой образовательной среды в общеобразовательных муниципальных организациях области	340	0702	014E471380	000	15,00000	15,00000	15,00000
Субсидии автономным учреждениям	340	0702	014E471380	620	15,00000	15,00000	15,00000
Федеральный проект "Патриотическое воспитание граждан Российской Федерации"	340	0702	014EB00000	000	90,00000	266,00000	266,00000
Финансовое обеспечение проведения мероприятий по обеспечению деятельности советников директора по воспитанию и взаимодействию с детскими общественными объединениями в общеобразовательных организациях	340	0702	014EB51791	000	90,00000	266,00000	266,00000
Субсидии автономным учреждениям	340	0702	014EB51791	620	90,00000	266,00000	266,00000
Муниципальная программа Холмского муниципального района "Комплексное развитие инфраструктуры водоснабжения и водоотведения в Холмском районе на 2020-2025 годы"	340	0702	1300000000	000	39,50000	53,70000	63,80000
Обеспечение населения района водой надлежащего качества	340	0702	1300100000	000	39,50000	53,70000	63,80000
Реализация прочих мероприятий муниципальной программы Холмского муниципального района	340	0702	1300199990	000	39,50000	53,70000	63,80000
Субсидии автономным учреждениям	340	0702	1300199990	620	39,50000	53,70000	63,80000
Дополнительное образование детей	340	0703	0000000000	000	12 336,21750	6 302,22800	6 403,50000
Муниципальная программа Холмского муниципального района "Развитие образования в Холмском муниципальном районе на 2020-2026 годы"	340	0703	0100000000	000	3 276,34030	1 118,20000	1 118,20000
Подпрограмма "Развитие дополнительного образования в Холмском муниципальном районе" муниципальной программы Холмского муниципального района "Развитие образования в Холмском муниципальном районе на 2020-2026 годы"	340	0703	0120000000	000	80,00000	80,00000	80,00000
Создание социально-экономических условий для удовлетворения потребностей в интеллектуальном, духовном и физическом развитии детей, их профессионального самоопределения	340	0703	0120400000	000	80,00000	80,00000	80,00000
Создание творческих, научных, технических и других объединений дополнительного образования детей	340	0703	0120426142	000	80,00000	80,00000	80,00000
Субсидии автономным учреждениям	340	0703	0120426142	620	80,00000	80,00000	80,00000
Подпрограмма "Обеспечение реализации муниципальной программы Холмского муниципального района "Развитие образования в Холмском муниципальном районе на 2020-2026 годы" и прочие мероприятия в области образования"	340	0703	0140000000	000	3 196,34030	1 038,20000	1 038,20000
Обеспечение условий для выполнения муниципальных заданий	340	0703	0140100000	000	2 039,84030	941,00000	941,00000
Обеспечение деятельности организаций дополнительного образования детей	340	0703	0140101230	000	1 523,37630	941,00000	941,00000
Субсидии автономным учреждениям	340	0703	0140101230	620	1 523,37630	941,00000	941,00000
Уплата налога на имущество организаций, земельного и транспортного налога	340	0703	0140123860	000	33,56400	0,00000	0,00000
Субсидии автономным учреждениям	340	0703	0140123860	620	33,56400	0,00000	0,00000
Иные межбюджетные трансферты бюджетам муниципальных районов на частичную компенсацию дополнительных расходов на повышение заработной платы труда работников бюджетной сферы	340	0703	0140171410	000	276,90000	0,00000	0,00000
Субсидии автономным учреждениям	340	0703	0140171410	620	276,90000	0,00000	0,00000
Расходы за счет иных межбюджетных расходов предоставленных из областного бюджета на первоочередные нужды	340	0703	0140177040	000	206,00000	0,00000	0,00000
Субсидии автономным учреждениям	340	0703	0140177040	620	206,00000	0,00000	0,00000
Реализация прочих мероприятий в области образования	340	0703	0140200000	000	1 156,50000	97,20000	97,20000
Обеспечение пожарной безопасности, антитеррористической и антикриминальной безопасности муниципальных дошкольных образовательных организаций, муниципальных общеобразовательных организаций, муниципальных организаций дополнительного образования детей	340	0703	0140272120	000	156,70000	72,10000	72,10000
Субсидии автономным учреждениям	340	0703	0140272120	620	156,70000	72,10000	72,10000
Расходы учреждений по приобретению коммунальных услуг	340	0703	0140272300	000	734,00000	0,00000	0,00000



Субсидии автономным учреждениям	340	0703	0140272300	620	734,00000	0,00000	0,00000
Сфинансирование расходов на обеспечение пожарной безопасности, антитеррористической и антитеррористической безопасности муниципальных дошкольных образовательных организаций, муниципальных общеобразовательных организаций, муниципальных организаций дополнительного образования детей	340	0703	01402S2120	000	57,80000	25,10000	25,10000
Субсидии автономным учреждениям	340	0703	01402S2120	620	57,80000	25,10000	25,10000
Сфинансирование расходов учреждений по приобретению коммунальных услуг	340	0703	01402S2300	000	208,00000	0,00000	0,00000
Субсидии автономным учреждениям	340	0703	01402S2300	620	208,00000	0,00000	0,00000
Муниципальная программа Холмского муниципального района "Развитие физической культуры и спорта в Холмском муниципальном районе на 2022-2027годы"	340	0703	0200000000	000	1 276,23064	0,00000	0,00000
Обеспечение гражданам Холмского района возможности систематически заниматься физической культурой и спортом, вести здоровый образ жизни. Развитие физической культуры и массового спорта на территории района	340	0703	0200100000	000	1 276,23064	0,00000	0,00000
Проведение ремонта учреждений физической культуры и спорта	340	0703	0200126300	000	1 276,23064	0,00000	0,00000
Субсидии автономным учреждениям	340	0703	0200126300	620	1 276,23064	0,00000	0,00000
Муниципальная программа Холмского муниципального района "Молодежь Холмского муниципального района на 2017-2021 годы и на период до 2023 года"	340	0703	0300000000	000	36,25214	0,00000	0,00000
Подпрограмма "Молодежь Холмского муниципального района" на 2017-2021 годы и на период до 2023 года"	340	0703	0310000000	000	36,25214	0,00000	0,00000
Содействие в организации труда и занятости молодежи	340	0703	0310500000	000	36,25214	0,00000	0,00000
Реализация прочих мероприятий муниципальной программы Холмского муниципального района	340	0703	0310599990	000	36,25214	0,00000	0,00000
Субсидии автономным учреждениям	340	0703	0310599990	620	36,25214	0,00000	0,00000
Муниципальная программа Холмского муниципального района "Развитие культуры и туризма Холмского района на 2020-2025 годы"	340	0703	1100000000	000	7 730,39442	5 167,02800	5 268,30000
Подпрограмма "Наследие и современность" муниципальной программы Холмского муниципального района "Развитие культуры и туризма Холмского района на 2020-2025 годы"	340	0703	1120000000	000	13,50000	0,00000	0,00000
Развитие образования в сфере культуры, сохранение кадрового потенциала сферы культуры, повышение престижности и привлекательности профессии работника культуры	340	0703	1120200000	000	13,50000	0,00000	0,00000
Поддержка одаренных детей	340	0703	1120226120	000	13,50000	0,00000	0,00000
Субсидии бюджетным учреждениям	340	0703	1120226120	610	13,50000	0,00000	0,00000
Подпрограмма "Обеспечение муниципального управления в сфере культуры и туризма Холмского муниципального района" муниципальной программы Холмского муниципального района "Развитие культуры и туризма Холмского района на 2020-2025 годы"	340	0703	1140000000	000	7 716,89442	5 167,02800	5 268,30000
Ресурсное обеспечение деятельности Отдела культуры по реализации муниципальной программы	340	0703	1140100000	000	7 716,89442	5 167,02800	5 268,30000
Обеспечение деятельности организаций дополнительного образования детей	340	0703	1140101230	000	5 873,36433	5 146,02800	5 247,30000
Субсидии бюджетным учреждениям	340	0703	1140101230	610	5 873,36433	5 146,02800	5 247,30000
Уплата налога на имущество организаций, земельного и транспортного налога	340	0703	1140123860	000	4,78200	11,00000	11,00000
Субсидии бюджетным учреждениям	340	0703	1140123860	610	4,78200	11,00000	11,00000
Обеспечение пожарной безопасности учреждений	340	0703	1140126850	000	33,39600	10,00000	10,00000
Субсидии бюджетным учреждениям	340	0703	1140126850	610	33,39600	10,00000	10,00000
Иные межбюджетные трансферты бюджетам муниципальных районов на частичную компенсацию дополнительных расходов на повышение заработной платы работников бюджетной сферы	340	0703	1140171410	000	598,50000	0,00000	0,00000
Субсидии бюджетным учреждениям	340	0703	1140171410	610	598,50000	0,00000	0,00000
Расходы учреждений по приобретению коммунальных услуг	340	0703	1140172300	000	887,32626	0,00000	0,00000
Субсидии бюджетным учреждениям	340	0703	1140172300	610	887,32626	0,00000	0,00000
Сфинансирование расходов по приобретению коммунальных услуг	340	0703	11401S2300	000	319,52583	0,00000	0,00000
Субсидии бюджетным учреждениям	340	0703	11401S2300	610	319,52583	0,00000	0,00000
Муниципальная программа Холмского муниципального района "Комплексное развитие инфраструктуры водоснабжения и водоотведения в Холмском районе на 2020-2025 годы."	340	0703	1300000000	000	17,00000	17,00000	17,00000
Обеспечение населения района водой надлежащего качества	340	0703	1300100000	000	17,00000	17,00000	17,00000
Реализация прочих мероприятий муниципальной программы Холмского муниципального района	340	0703	1300199990	000	17,00000	17,00000	17,00000
Субсидии автономным учреждениям	340	0703	1300199990	620	17,00000	17,00000	17,00000
Молодежная политика	340	0707	0000000000	000	677,35747	280,00000	280,00000
Муниципальная программа Холмского муниципального района "Развитие образования в Холмском муниципальном районе на 2020-2026 годы"	340	0707	0100000000	000	400,00000	120,00000	120,00000
Подпрограмма "Развитие дополнительного образования в Холмском муниципальном районе" муниципальной программы Холмского муниципального района "Развитие образования в Холмском муниципальном районе на 2020-2026 годы"	340	0707	0120000000	000	260,00000	100,00000	100,00000
Содействие в организации каникулярного образовательного отдыха, здорового образа жизни	340	0707	0120500000	000	260,00000	100,00000	100,00000



Организация деятельности профильных лагерей и лагерей с дневным пребыванием детей	340	0707	0120526100	000	260,00000	100,00000	100,00000
Субсидии автономным учреждениям	340	0707	0120526100	620	260,00000	100,00000	100,00000
Подпрограмма "Обеспечение реализации муниципальной программы Холмского муниципального района "Развитие образования в Холмском муниципальном районе на 2020-2026 годы" и прочие мероприятия в области образования"	340	0707	0140000000	000	140,00000	20,00000	20,00000
Обеспечение условий для выполнения муниципальных заданий	340	0707	0140100000	000	140,00000	20,00000	20,00000
Обеспечение деятельности организаций дополнительного образования детей	340	0707	0140101230	000	50,00000	0,00000	0,00000
Субсидии автономным учреждениям	340	0707	0140101230	620	50,00000	0,00000	0,00000
Частичная компенсация родителям стоимости путевки в загородные организации отдыха и оздоровления и лагеря палаточного типа расположенные на территории Новгородской области	340	0707	0140126152	000	90,00000	20,00000	20,00000
Субсидии автономным учреждениям	340	0707	0140126152	620	90,00000	20,00000	20,00000
Муниципальная программа Холмского муниципального района "Молодежь Холмского муниципального района на 2017-2021 годы и на период до 2023 года"	340	0707	0300000000	000	75,15747	0,00000	0,00000
Подпрограмма "Молодежь Холмского муниципального района" на 2017-2021 годы и на период до 2023 года"	340	0707	0310000000	000	75,15747	0,00000	0,00000
Поддержка молодой семьи	340	0707	0310300000	000	2,00000	0,00000	0,00000
Реализация прочих мероприятий муниципальной программы Холмского муниципального района	340	0707	0310399990	000	2,00000	0,00000	0,00000
Иные закупки товаров, работ и услуг для обеспечения государственных (муниципальных) нужд	340	0707	0310399990	240	2,00000	0,00000	0,00000
Выявление, продвижение и поддержка активности молодежи и ее достижений в различных сферах деятельности, в том числе по волонтерскому движению	340	0707	0310600000	000	73,15747	0,00000	0,00000
Реализация прочих мероприятий муниципальной программы Холмского муниципального района	340	0707	0310699990	000	73,15747	0,00000	0,00000
Иные закупки товаров, работ и услуг для обеспечения государственных (муниципальных) нужд	340	0707	0310699990	240	73,15747	0,00000	0,00000
Муниципальная программа Холмского муниципального района "Патриотическое воспитание населения Холмского района на 2017-2021 годы и на период до 2023 года"	340	0707	0400000000	000	150,00000	0,00000	0,00000
Организация патриотического воспитания населения района и допризывной подготовки молодежи к военной службе в ходе подготовки и проведения мероприятий патриотической направленности	340	0707	0400200000	000	150,00000	0,00000	0,00000
Осуществление отдельных государственных полномочий в области увековечивания памяти погибших при защите Отечества	340	0707	0400270660	000	150,00000	0,00000	0,00000
Субсидии автономным учреждениям	340	0707	0400270660	620	150,00000	0,00000	0,00000
Муниципальная программа Холмского муниципального района "Развитие добровольчества (волонтерства) в Холмском муниципальном районе на 2020-2025 годы"	340	0707	3400000000	000	52,20000	10,00000	10,00000
Развитие методической, информационной, консультационной, образовательной и ресурсной поддержки добровольческой (волонтерской) деятельности	340	0707	3400200000	000	8,16000	5,00000	5,00000
Реализация прочих мероприятий муниципальной программы Холмского муниципального района	340	0707	3400299990	000	8,16000	5,00000	5,00000
Иные закупки товаров, работ и услуг для обеспечения государственных (муниципальных) нужд	340	0707	3400299990	240	8,16000	5,00000	5,00000
Содействие реализации отдельных направлений добровольческой (волонтерской) деятельности	340	0707	3400300000	000	44,04000	5,00000	5,00000
Реализация прочих мероприятий муниципальной программы Холмского муниципального района	340	0707	3400399990	000	44,04000	5,00000	5,00000
Иные закупки товаров, работ и услуг для обеспечения государственных (муниципальных) нужд	340	0707	3400399990	240	44,04000	5,00000	5,00000
Прочие расходы, не отнесенные к муниципальным программам Холмского района	340	0707	9200000000	000	0,00000	150,00000	150,00000
Выполнение других обязательств за счет областного и муниципального бюджета	340	0707	9210000000	000	0,00000	150,00000	150,00000
Осуществление отдельных государственных полномочий в области увековечивания памяти погибших при защите Отечества	340	0707	9210070660	000	0,00000	150,00000	150,00000
Субсидии автономным учреждениям	340	0707	9210070660	620	0,00000	150,00000	150,00000
Другие вопросы в области образования	340	0709	0000000000	000	82,42000	50,92000	50,92000
Муниципальная программа Холмского муниципального района "Реформирование и развитие муниципальной службы в Холмском муниципальном районе на 2022-2026 годы"	340	0709	1800000000	000	82,42000	50,92000	50,92000
Обучение, переподготовка и повышение квалификации лиц, замещающих муниципальные должности, муниципальных служащих и служащих Администрации Холмского муниципального района	340	0709	1800200000	000	81,60000	50,10000	50,10000
Реализация прочих мероприятий муниципальной программы Холмского муниципального района	340	0709	1800299990	000	81,60000	50,10000	50,10000
Иные закупки товаров, работ и услуг для обеспечения государственных (муниципальных) нужд	340	0709	1800299990	240	81,60000	50,10000	50,10000
Методическое и информационное сопровождение по вопросам создания, организации, развития форм участия населения в осуществлении местного самоуправления	340	0709	1800500000	000	0,82000	0,82000	0,82000
Реализация прочих мероприятий муниципальной программы Холмского муниципального района	340	0709	1800599990	000	0,82000	0,82000	0,82000
Иные закупки товаров, работ и услуг для обеспечения государственных (муниципальных) нужд	340	0709	1800599990	240	0,82000	0,82000	0,82000
КУЛЬТУРА, КИНОМАТОГРАФИЯ	340	0800	0000000000	000	36 121,96011	25 619,03000	25 320,11600
Культура	340	0801	0000000000	000	36 121,96011	25 619,03000	25 320,11600
Муниципальная программа Холмского муниципального района "Молодежь Холмского муниципального района на 2017-2021 годы и на период до 2023 года"	340	0801	0300000000	000	59,41322	0,00000	0,00000
Подпрограмма "Молодежь Холмского муниципального района" на 2017-2021 годы и на период до 2023 года"	340	0801	0310000000	000	59,41322	0,00000	0,00000
Содействие в организации труда и занятости молодежи	340	0801	0310500000	000	59,41322	0,00000	0,00000
Реализация прочих мероприятий муниципальной программы Холмского муниципального района	340	0801	0310599990	000	59,41322	0,00000	0,00000



Реализация прочих мероприятий муниципальной программы Холмского муниципального района	340	0801	0310599990	000	59,41322	0,00000	0,00000
Субсидии бюджетным учреждениям	340	0801	0310599990	610	25,17510	0,00000	0,00000
Субсидии автономным учреждениям	340	0801	0310599990	620	34,23812	0,00000	0,00000
Муниципальная программа Холмского муниципального района "Развитие культуры и туризма Холмского района на 2020-2025 годы"	340	0801	1100000000	000	36 062,54689	25 619,03000	25 320,11600
Подпрограмма "Сохранение объектов культурного наследия, расположенных на территории Холмского района" муниципальной программы Холмского муниципального района "Развитие культуры и туризма Холмского района на 2020-2025 годы"	340	0801	1110000000	000	66,45700	10,00000	10,00000
Сохранение объектов культурного наследия, находящихся в собственности Холмского района, увековечивание памяти погибших при защите Отечества	340	0801	1110100000	000	66,45700	10,00000	10,00000
Производство работ по сохранению объектов культурного наследия, находящихся в собственности района	340	0801	1110126700	000	66,45700	10,00000	10,00000
Субсидии автономным учреждениям	340	0801	1110126700	620	66,45700	10,00000	10,00000
Подпрограмма "Наследие и современность" муниципальной программы Холмского муниципального района "Развитие культуры и туризма Холмского района на 2020-2025 годы"	340	0801	1120000000	000	2 619,97699	508,84210	506,37890
Укрепление единого культурного и информационного пространства на территории района, преодоление отставания и диспропорций в культурном уровне сельских поселений и районного центра, в том числе путем укрепления и модернизации материально-технической базы учреждений культуры, поддержка творческих инициатив населения района	340	0801	1120300000	000	2 470,38701	498,84210	496,37890
Проведение ремонтов в Учреждениях культуры Холмского района	340	0801	1120326300	000	1 226,54491	0,00000	0,00000
Субсидии автономным учреждениям	340	0801	1120326300	620	1 226,54491	0,00000	0,00000
Комплектование книжных фондов муниципальных общедоступных библиотек муниципальных образований	340	0801	1120326851	000	725,00000	0,00000	0,00000
Субсидии бюджетным учреждениям	340	0801	1120326851	610	725,00000	0,00000	0,00000
Обслуживание модельных муниципальных библиотек	340	0801	1120326852	000	20,00000	0,00000	0,00000
Субсидии бюджетным учреждениям	340	0801	1120326852	610	20,00000	0,00000	0,00000
Обеспечение развития и укрепления материально-технической базы домов культуры, подведомственных органам местного самоуправления с числом жителей до 50 тыс.человек	340	0801	1120314670	000	498,84210	498,84210	496,37890
Субсидии автономным учреждениям	340	0801	1120314670	620	498,84210	498,84210	496,37890
Продвижение имиджа Холмского района как культурно-исторического города, развитие межрайонных, межрегиональных и международных культурных связей, проведение общественно значимых мероприятий	340	0801	1120400000	000	149,58998	10,00000	10,00000
Проведение общественно значимых мероприятий	340	0801	1120426820	000	149,58998	10,00000	10,00000
Субсидии автономным учреждениям	340	0801	1120426820	620	149,58998	10,00000	10,00000
Подпрограмма "Развитие туризма и туристической деятельности на территории Холмского района" муниципальной программы Холмского муниципального района "Развитие культуры и туризма Холмского района на 2020-2025 годы"	340	0801	1130000000	000	279,90000	15,00000	15,00000
Создание условий для развития туризма на территории района, поддержка субъектов малого и среднего предпринимательства в сфере туризма, привлечение инвестиций в развитие туристской инфраструктуры района	340	0801	1130100000	000	279,90000	15,00000	15,00000
Расходы за счет иных межбюджетных расходов предоставленных из областного бюджета на первоочередные нужды	340	0801	1130177040	000	100,00000	0,00000	0,00000
Субсидии автономным учреждениям	340	0801	1130177040	620	100,00000	0,00000	0,00000
Реализация прочих мероприятий муниципальной программы Холмского муниципального района	340	0801	1130199990	000	179,90000	15,00000	15,00000
Иные закупки товаров, работ и услуг для обеспечения государственных (муниципальных) нужд	340	0801	1130199990	240	0,00000	15,00000	15,00000
Субсидии бюджетным учреждениям	340	0801	1130199990	610	8,60000	0,00000	0,00000
Субсидии автономным учреждениям	340	0801	1130199990	620	171,30000	0,00000	0,00000
Подпрограмма "Обеспечение муниципального управления в сфере культуры и туризма Холмского муниципального района" муниципальной программы Холмского муниципального района "Развитие культуры и туризма Холмского района на 2020-2025 годы"	340	0801	1140000000	000	33 096,21290	25 085,18790	24 788,73710
Ресурсное обеспечение деятельности Отдела культуры по реализации муниципальной программы	340	0801	1140100000	000	33 096,21290	25 085,18790	24 788,73710
Обеспечение деятельности учреждений культуры	340	0801	1140101280	000	17 302,49680	17 463,62300	17 167,16210
Субсидии автономным учреждениям	340	0801	1140101280	620	17 302,49680	17 463,62300	17 167,16210
Обеспечение деятельности библиотек	340	0801	1140101290	000	6 502,69198	7 563,79720	7 563,79720
Субсидии бюджетным учреждениям	340	0801	1140101290	610	6 502,69198	7 563,79720	7 563,79720
Уплата налога на имущество организаций, земельного и транспортного налога	340	0801	1140123860	000	424,01900	20,00000	20,00000
Субсидии бюджетным учреждениям	340	0801	1140123860	610	44,33900	10,00000	10,00000
Субсидии автономным учреждениям	340	0801	1140123860	620	379,68000	10,00000	10,00000
Обеспечение пожарной безопасности учреждений	340	0801	1140126850	000	227,35040	10,00000	10,00000
Субсидии бюджетным учреждениям	340	0801	1140126850	610	79,97900	0,00000	0,00000
Субсидии автономным учреждениям	340	0801	1140126850	620	147,37140	10,00000	10,00000
Иные межбюджетные трансферты бюджетам муниципальных районов на частичную компенсацию дополнительных расходов на повышение заработной платы работников бюджетной сферы	340	0801	1140171410	000	1 942,20000	0,00000	0,00000



Субсидии автономным учреждениям	340	0801	1140171410	620	1 942,20000	0,00000	0,00000
Расходы учреждений по приобретению коммунальных услуг	340	0801	1140172300	000	5 703,83299	0,00000	0,00000
Субсидии бюджетным учреждениям	340	0801	1140172300	610	429,54999	0,00000	0,00000
Субсидии автономным учреждениям	340	0801	1140172300	620	5 274,28300	0,00000	0,00000
Поддержка отрасли культуры	340	0801	11401L5191	000	27,76770	27,76770	27,77780
Субсидии бюджетным учреждениям	340	0801	11401L5191	610	27,76770	27,76770	27,77780
Софинансирование расходов по приобретению коммунальных услуг	340	0801	11401S2300	000	965,85403	0,00000	0,00000
Субсидии бюджетным учреждениям	340	0801	11401S2300	610	117,04188	0,00000	0,00000
Субсидии автономным учреждениям	340	0801	11401S2300	620	848,81215	0,00000	0,00000
СОЦИАЛЬНАЯ ПОЛИТИКА	340	1000	0000000000	000	8 442,53622	9 753,30000	9 753,30000
Пенсионное обеспечение	340	1001	0000000000	000	2 036,73622	2 037,60000	2 037,60000
Прочие расходы, не отнесенные к муниципальным программам Холмского района	340	1001	9200000000	000	2 036,73622	2 037,60000	2 037,60000
Доплаты к пенсиям государственных служащих субъектов Российской Федерации и муниципальных служащих	340	1001	9230000000	000	2 036,73622	2 037,60000	2 037,60000
Доплаты к пенсиям государственных служащих субъектов Российской Федерации и муниципальных служащих	340	1001	9230023820	000	2 036,73622	2 037,60000	2 037,60000
Публичные нормативные социальные выплаты гражданам	340	1001	9230023820	310	2 036,73622	2 037,60000	2 037,60000
Социальное обеспечение населения	340	1003	0000000000	000	0,40000	0,00000	0,00000
Муниципальная программа Холмского муниципального района "Развитие жилищного строительства на территории Холмского муниципального района на 2021-2023 годы"	340	1003	1200000000	000	0,40000	0,00000	0,00000
Подпрограмма "Обеспечение жильем молодых семей на территории Холмского муниципального района на 2021-2023 годы" муниципальной программы Холмского муниципального района "Развитие жилищного строительства на территории Холмского муниципального района на 2021-2023 годы"	340	1003	1220000000	000	0,40000	0,00000	0,00000
Обеспечение предоставления молодым семьям социальных выплат на приобретение жилья экономического класса или строительство индивидуального жилого дома экономического класса, а также создание условий для привлечения молодыми семьями собственных средств, дополнительных финансовых средств кредитных и других организаций, предоставляющих кредиты и займы, в том числе ипотечные кредиты, для приобретения жилого помещения или строительства индивидуального жилого дома	340	1003	1220100000	000	0,40000	0,00000	0,00000
Реализация прочих мероприятий муниципальной программы Холмского муниципального района	340	1003	1220199990	000	0,40000	0,00000	0,00000
Социальные выплаты гражданам, кроме публичных нормативных социальных выплат	340	1003	1220199990	320	0,40000	0,00000	0,00000
Охрана семьи и детства	340	1004	0000000000	000	6 405,40000	7 715,70000	7 715,70000
Муниципальная программа Холмского муниципального района "Развитие образования в Холмском муниципальном районе на 2020-2026 годы"	340	1004	0100000000	000	6 405,40000	7 715,70000	7 715,70000
Подпрограмма "Социальная адаптация детей-сирот и детей, оставшихся без попечения родителей, а также лиц из числа детей-сирот и детей, оставшихся без попечения родителей в Холмском муниципальном районе" муниципальной программы Холмского муниципального района "Развитие образования в Холмском муниципальном районе на 2020-2026 годы"	340	1004	0130000000	000	5 889,30000	7 049,60000	7 049,60000
Формирование действенной системы комплексного решения семейного жизнеустройства детей-сирот и детей, оставшихся без попечения родителей, государственной поддержке замещающих семей	340	1004	0130100000	000	3 249,30000	2 721,50000	2 721,50000
Содержание ребенка в семье опекуна и приемной семье, а также вознаграждение, причитающееся приемному родителю	340	1004	0130170130	000	3 249,30000	2 721,50000	2 721,50000
Публичные нормативные социальные выплаты гражданам	340	1004	0130170130	310	1 798,93260	1 500,00000	1 500,00000
Социальные выплаты гражданам, кроме публичных нормативных социальных выплат	340	1004	0130170130	320	1 450,36740	1 221,50000	1 221,50000
Ресурсное и материально-техническое обеспечение процесса социализации детей-сирот, а также лиц из числа детей-сирот	340	1004	0130300000	000	2 640,00000	4 328,10000	4 328,10000
Обеспечение жилыми помещениями детей-сирот и детей, оставшихся без попечения родителей, лиц из числа детей-сирот и детей, оставшихся без попечения родителей	340	1004	01303N0821	000	2 640,00000	4 328,10000	4 328,10000
Бюджетные инвестиции	340	1004	01303N0821	410	2 640,00000	4 328,10000	4 328,10000
Подпрограмма "Обеспечение реализации муниципальной программы Холмского муниципального района "Развитие образования в Холмском муниципальном районе на 2020-2026 годы" и прочие мероприятия в области образования"	340	1004	0140000000	000	516,10000	666,10000	666,10000
Обеспечение условий для выполнения муниципальных заданий	340	1004	0140100000	000	232,90000	232,90000	232,90000
Осуществление отдельных государственных полномочий по оказанию мер социальной поддержки обучающимся (обучавшимся до дня выпуска) муниципальных образовательных организаций	340	1004	0140170060	000	232,90000	232,90000	232,90000
Публичные нормативные социальные выплаты гражданам	340	1004	0140170060	310	232,90000	232,90000	232,90000
Реализация прочих мероприятий в области образования	340	1004	0140200000	000	283,20000	433,20000	433,20000
Компенсация родительской платы родителям (законным представителям) детей, посещающих частные и муниципальные образовательные организации, реализующие образовательную программу дошкольного образования	340	1004	0140270010	000	283,20000	433,20000	433,20000
Публичные нормативные социальные выплаты гражданам	340	1004	0140270010	310	283,20000	433,20000	433,20000
ФИЗИЧЕСКАЯ КУЛЬТУРА И СПОРТ	340	1100	0000000000	000	2 100,60000	1 841,50000	1 841,50000
Физическая культура	340	1101	0000000000	000	2 100,60000	1 841,50000	1 841,50000



Муниципальная программа Холмского муниципального района "Развитие физической культуры и спорта в Холмском муниципальном районе на 2022-2027 годы"	340	1101	0200000000	000	1 890,60000	1 816,50000	1 816,50000
Обеспечение гражданам Холмского района возможности систематически заниматься физической культурой и спортом, вести здоровый образ жизни. Развитие физической культуры и массового спорта на территории района	340	1101	0200100000	000	1 890,60000	1 816,50000	1 816,50000
Обеспечение деятельности учреждений в сфере физической культуры и спорта	340	1101	0200101310	000	1 614,60000	1 616,50000	1 616,50000
Субсидии автономным учреждениям	340	1101	0200101310	620	1 614,60000	1 616,50000	1 616,50000
Реализация прочих мероприятий муниципальной программы Холмского муниципального района	340	1101	0200199990	000	276,00000	200,00000	200,00000
Субсидии автономным учреждениям	340	1101	0200199990	620	276,00000	200,00000	200,00000
Муниципальная программа Холмского муниципального района "Патриотическое воспитание населения Холмского района на 2017-2021 годы и на период до 2023 года"	340	1101	0400000000	000	185,00000	0,00000	0,00000
Организация патриотического воспитания населения района и допризывной подготовки молодежи к военной службе в ходе подготовки и проведения мероприятий патриотической направленности	340	1101	0400200000	000	185,00000	0,00000	0,00000
Реализация прочих мероприятий муниципальной программы Холмского муниципального района	340	1101	0400299990	000	185,00000	0,00000	0,00000
Субсидии автономным учреждениям	340	1101	0400299990	620	185,00000	0,00000	0,00000
Муниципальная программа Холмского муниципального района "Комплексные меры противодействия наркомагии и зависимости от других психоактивных веществ в Холмском муниципальном районе на 2022-2027 годы"	340	1101	0500000000	000	25,00000	25,00000	25,00000
Совершенствование системы профилактики потребления психоактивных веществ	340	1101	0500200000	000	25,00000	25,00000	25,00000
Реализация прочих мероприятий муниципальной программы Холмского муниципального района	340	1101	0500299990	000	25,00000	25,00000	25,00000
Субсидии автономным учреждениям	340	1101	0500299990	620	25,00000	25,00000	25,00000
Контрольно-счетная комиссия Холмского муниципального района	350	0000	0000000000	000	1 858,64193	1 617,20000	1 617,20000
ОБЩЕ ОСУДАРСТВЕННЫЕ ВОПРОСЫ	350	0100	0000000000	000	1 858,64193	1 617,20000	1 617,20000
Обеспечение деятельности финансовых, налоговых и таможенных органов и органов финансового (финансово-бюджетного) надзора	350	0106	0000000000	000	1 858,64193	1 617,20000	1 617,20000
Расходы на обеспечение деятельности Контрольно-счетной комиссии Холмского муниципального района	350	0106	9500000000	000	1 858,64193	1 617,20000	1 617,20000
Расходы на обеспечение функций органов местного самоуправления	350	0106	9500001000	000	1 858,64193	1 617,20000	1 617,20000
Расходы на выплаты персоналу государственных (муниципальных) органов	350	0106	9500001000	120	1 819,26193	1 572,20000	1 572,20000
Иные закупки товаров, работ и услуг для обеспечения государственных (муниципальных) нужд	350	0106	9500001000	240	39,38000	45,00000	45,00000
Комитет финансов Администрации Холмского муниципального района	492	0000	0000000000	000	28 686,52404	12 818,20000	13 159,30000
ОБЩЕ ОСУДАРСТВЕННЫЕ ВОПРОСЫ	492	0100	0000000000	000	13 990,17078	3 243,50000	3 243,50000
Функционирование Правительства Российской Федерации, высших исполнительных органов государственной власти субъектов Российской Федерации, местных администраций	492	0104	0000000000	000	316,50000	316,50000	316,50000
Муниципальная программа Холмского муниципального района "Управление муниципальными финансами Холмского района на 2019-2025 годы"	492	0104	0900000000	000	316,50000	316,50000	316,50000
Подпрограмма "Финансовая поддержка муниципальных образований Холмского муниципального района" муниципальной программы Холмского муниципального района "Управление муниципальными финансами Холмского района на 2019-2025 годы"	492	0104	0920000000	000	316,50000	316,50000	316,50000
Предоставление межбюджетных трансфертов бюджетам городского и сельских поселений Холмского района	492	0104	0920100000	000	316,50000	316,50000	316,50000
Содержание штатных единиц, осуществляющих переданные отдельные государственные полномочия области	492	0104	0920170280	000	316,50000	316,50000	316,50000
Субвенции	492	0104	0920170280	530	316,50000	316,50000	316,50000
Обеспечение деятельности финансовых, налоговых и таможенных органов и органов финансового (финансово-бюджетного) надзора	492	0106	0000000000	000	4 694,27078	2 927,00000	2 927,00000
Муниципальная программа Холмского муниципального района "Управление муниципальными финансами Холмского района на 2019-2025 годы"	492	0106	0900000000	000	4 694,27078	2 927,00000	2 927,00000
Подпрограмма "Организация и обеспечение осуществления бюджетного процесса, управление муниципальным долгом Холмского муниципального района" муниципальной программы Холмского муниципального района "Управление муниципальными финансами Холмского района на 2019-2025 годы"	492	0106	0910000000	000	4 694,27078	2 927,00000	2 927,00000
Обеспечение деятельности комитета	492	0106	0910200000	000	4 694,27078	2 927,00000	2 927,00000
Расходы на обеспечение функций органов местного самоуправления	492	0106	0910201000	000	4 694,27078	2 927,00000	2 927,00000
Расходы на выплаты персоналу государственных (муниципальных) органов	492	0106	0910201000	120	3 896,84377	2 841,00000	2 841,00000
Иные закупки товаров, работ и услуг для обеспечения государственных (муниципальных) нужд	492	0106	0910201000	240	797,42701	86,00000	86,00000
Другие общегосударственные вопросы	492	0113	0000000000	000	8 979,40000	0,00000	0,00000
Муниципальная программа Холмского муниципального района "Управление муниципальными финансами Холмского района на 2019-2025 годы"	492	0113	0900000000	000	8 790,40000	0,00000	0,00000
Подпрограмма "Финансовая поддержка муниципальных образований Холмского муниципального района" муниципальной программы Холмского муниципального района "Управление муниципальными финансами Холмского района на 2019-2025 годы"	492	0113	0920000000	000	8 790,40000	0,00000	0,00000
Предоставление межбюджетных трансфертов бюджетам городского и сельских поселений Холмского района	492	0113	0920100000	000	8 790,40000	0,00000	0,00000



Расходы на организацию обустройства мест массового отдыха населения на природных территориях, расположенных в границах муниципального района	492	0113	0920170080	000	2 895,00000	0,00000	0,00000
Иные межбюджетные трансферты	492	0113	0920170080	540	2 895,00000	0,00000	0,00000
Реализация прочих мероприятий муниципальной программы Холмского муниципального района	492	0113	0920199990	000	5 895,40000	0,00000	0,00000
Иные межбюджетные трансферты	492	0113	0920199990	540	5 895,40000	0,00000	0,00000
Муниципальная программа Холмского муниципального района "Развитие сельского хозяйства Холмского муниципального района на 2020-2024 годы"	492	0113	1900000000	000	189,00000	0,00000	0,00000
Проведение полного комплекса организационно-хозяйственных, агротехнических, химических, механических мер борьбы на площадях, засоренных борщевиком Сосновского	492	0113	1900500000	000	189,00000	0,00000	0,00000
Реализация прочих мероприятий муниципальной программы Холмского муниципального района	492	0113	1900599990	000	189,00000	0,00000	0,00000
Иные межбюджетные трансферты	492	0113	1900599990	540	189,00000	0,00000	0,00000
НАЦИОНАЛЬНАЯ ОБОРОНА	492	0200	0000000000	000	632,80000	661,20000	684,50000
Мобилизационная и внебюджетная подготовка	492	0203	0000000000	000	632,80000	661,20000	684,50000
Муниципальная программа Холмского муниципального района "Управление муниципальными финансами Холмского района на 2019-2025 годы"	492	0203	0900000000	000	632,80000	661,20000	684,50000
Подпрограмма "Финансовая поддержка муниципальных образований Холмского муниципального района" муниципальной программы Холмского муниципального района "Управление муниципальными финансами Холмского района на 2019-2025 годы"	492	0203	0920000000	000	632,80000	661,20000	684,50000
Предоставление межбюджетных трансфертов бюджетам городского и сельских поселений Холмского района	492	0203	0920100000	000	632,80000	661,20000	684,50000
Осуществление первичного воинского учета органами местного самоуправления поселений, муниципальных и городских округов	492	0203	0920151180	000	632,80000	661,20000	684,50000
Субвенции	492	0203	0920151180	530	632,80000	661,20000	684,50000
НАЦИОНАЛЬНАЯ ЭКОНОМИКА	492	0400	0000000000	000	1 476,00000	0,00000	0,00000
Дорожное хозяйство (дорожные фонды)	492	0409	0000000000	000	1 476,00000	0,00000	0,00000
Муниципальная программа Холмского муниципального района "Совершенствование и содержание дорожного хозяйства Холмского муниципального района на 2022-2024 годы"	492	0409	2200000000	000	1 476,00000	0,00000	0,00000
Создание условий для бесперебойного движения автомобильного транспорта путем обеспечения сохранности автомобильных дорог общего пользования местного значения и улучшения их транспортно-эксплуатационного состояния	492	0409	2200200000	000	1 476,00000	0,00000	0,00000
Предоставление иных межбюджетных трансфертов из бюджета муниципального района бюджетам городского и сельских поселений на формирование муниципального дорожного фонда	492	0409	2200223870	000	1 476,00000	0,00000	0,00000
Иные межбюджетные трансферты	492	0409	2200223870	540	1 476,00000	0,00000	0,00000
ОБСЛУЖИВАНИЕ ГОСУДАРСТВЕННОГО (МУНИЦИПАЛЬНОГО) ДОЛГА	492	1300	0000000000	000	6,65326	6,70000	6,70000
Обслуживание государственного (муниципального) внутреннего долга	492	1301	0000000000	000	6,65326	6,70000	6,70000
Муниципальная программа Холмского муниципального района "Управление муниципальными финансами Холмского района на 2019-2025 годы"	492	1301	0900000000	000	6,65326	6,70000	6,70000
Подпрограмма "Организация и обеспечение осуществления бюджетного процесса, управление муниципальным долгом Холмского муниципального района" муниципальной программы Холмского муниципального района "Управление муниципальными финансами Холмского района на 2019-2025 годы"	492	1301	0910000000	000	6,65326	6,70000	6,70000
Обеспечение исполнения долговых обязательств Холмского района	492	1301	0910100000	000	6,65326	6,70000	6,70000
Процентные платежи по муниципальному долгу Холмского района	492	1301	0910123900	000	6,65326	6,70000	6,70000
Обслуживание муниципального долга	492	1301	0910123900	730	6,65326	6,70000	6,70000
МЕЖБЮДЖЕТНЫЕ ТРАНСФЕРТЫ ОБЩЕГО ХАРАКТЕРА БЮДЖЕТАМ БЮДЖЕТНОЙ СИСТЕМЫ РОССИЙСКОЙ ФЕДЕРАЦИИ	492	1400	0000000000	000	12 580,90000	8 906,80000	9 224,60000
Дотации на выравнивание бюджетной обеспеченности субъектов Российской Федерации и муниципальных образований	492	1401	0000000000	000	12 580,90000	8 906,80000	9 224,60000
Муниципальная программа Холмского муниципального района "Управление муниципальными финансами Холмского района на 2019-2025 годы"	492	1401	0900000000	000	12 580,90000	8 906,80000	9 224,60000
Подпрограмма "Финансовая поддержка муниципальных образований Холмского муниципального района" муниципальной программы Холмского муниципального района "Управление муниципальными финансами Холмского района на 2019-2025 годы"	492	1401	0920000000	000	12 580,90000	8 906,80000	9 224,60000
Предоставление межбюджетных трансфертов бюджетам городского и сельских поселений Холмского района	492	1401	0920100000	000	12 580,90000	8 906,80000	9 224,60000
Расходы на осуществление государственных полномочий по расчету и предоставлению дотаций на выравнивание бюджетной обеспеченности поселений	492	1401	0920170100	000	12 580,90000	8 906,80000	9 224,60000
Дотации	492	1401	0920170100	510	12 580,90000	8 906,80000	9 224,60000
Условно утвержденные расходы					0,00000	2 450,00000	4 920,00000
Всего расходов:					286 585,76232	158 251,79400	159 415,21200

1.10. Приложение 9 изложить в следующей редакции:



Приложение 9
к решению Думы Холмского
муниципального района на 2023 год
и плановый период 2024-2025 годов

Распределение бюджетных ассигнований по разделам, подразделам, целевым статьям (муниципальным программам Холмского района и непрограммным направлениям деятельности), группам и подгруппам видов расходов классификации расходов муниципального бюджета на 2023 год и на плановый период 2024 и 2025 годов

(тыс. руб.)

Документ, учреждение	РП	Ц.ст.	ВР	Сумма на 2023 год	Сумма на 2024 год	Сумма на 2025 год
ОБЩЕЕ ГОСУДАРСТВЕННОЕ УПРАВЛЕНИЕ	0100	0000000000	000	66 408,24460	44 305,91600	44 076,91600
Функционирование высшего должностного лица субъекта Российской Федерации и муниципального образования	0102	0000000000	000	1 705,86767	1 677,00000	1 677,00000
Расходы на обеспечение деятельности отдельных органов исполнительной власти района, не отнесенные к муниципальным программам Холмского района	0102	9100000000	000	1 705,86767	1 677,00000	1 677,00000
1 лава муниципального образования	0102	9110000000	000	1 705,86767	1 677,00000	1 677,00000
Расходы на обеспечение функций органов местного самоуправления	0102	9110001000	000	1 705,86767	1 677,00000	1 677,00000
Расходы на выплаты персоналу государственных (муниципальных) органов	0102	9110001000	120	1 705,86767	1 677,00000	1 677,00000
Функционирование Правительства Российской Федерации, высших исполнительных органов государственной власти субъектов Российской Федерации, местных администраций	0104	0000000000	000	27 838,74501	23 004,70000	23 004,70000
Муниципальная программа Холмского муниципального района "Управление муниципальными финансами Холмского района на 2019-2025 годы"	0104	0900000000	000	316,50000	316,50000	316,50000
Подпрограмма "Финансовая поддержка муниципальных образований Холмского муниципального района" муниципальной программы Холмского муниципального района "Управление муниципальными финансами Холмского района на 2019-2025 годы"	0104	0920000000	000	316,50000	316,50000	316,50000
Предоставление межбюджетных трансфертов бюджетам городского и сельских поселений Холмского района	0104	0920100000	000	316,50000	316,50000	316,50000
Содержание штатных единиц, осуществляющих переданные отдельные государственные полномочия области	0104	0920170280	000	316,50000	316,50000	316,50000
Субвенции	0104	0920170280	530	316,50000	316,50000	316,50000
Расходы на обеспечение деятельности отдельных органов исполнительной власти района, не отнесенные к муниципальным программам Холмского района	0104	9100000000	000	24 971,04501	20 527,00000	20 527,00000
Расходы на выполнение функций аппаратов муниципальных органов	0104	9190000000	000	24 971,04501	20 527,00000	20 527,00000
Расходы на обеспечение функций органов местного самоуправления	0104	9190001000	000	24 971,04501	20 527,00000	20 527,00000
Расходы на выплаты персоналу государственных (муниципальных) органов	0104	9190001000	120	22 339,45161	20 450,00000	20 450,00000
Иные закупки товаров, работ и услуг для обеспечения государственных (муниципальных) нужд	0104	9190001000	240	2 379,93359	60,00000	60,00000
Уплата налогов, сборов и иных платежей	0104	9190001000	850	251,65981	17,00000	17,00000
Расходы по социальной поддержке граждан не отнесенные к муниципальным программам Холмского района	0104	9800000000	000	2 551,20000	2 161,20000	2 161,20000
Расходы на выполнение государственных полномочий	0104	9810000000	000	2 551,20000	2 161,20000	2 161,20000
Содержание штатных единиц, осуществляющих переданные отдельные государственные полномочия области	0104	9810070280	000	2 161,20000	2 161,20000	2 161,20000
Расходы на выплаты персоналу государственных (муниципальных) органов	0104	9810070280	120	1 924,97360	2 038,07200	2 038,07200
Иные закупки товаров, работ и услуг для обеспечения государственных (муниципальных) нужд	0104	9810070280	240	236,22640	123,12800	123,12800
Премия достигших установленных значений целевых показателей государственной программы Новгородской области "Формирование современной городской среды на территории муниципальных образований Новгородской области на 2018-2030 годы", на 2023 год	0104	9810076030	000	390,00000	0,00000	0,00000
Расходы на выплаты персоналу государственных (муниципальных) органов	0104	9810076030	120	390,00000	0,00000	0,00000
Судебная система	0105	0000000000	000	1,10000	1,20000	1,10000
Прочие расходы, не отнесенные к муниципальным программам Холмского района	0105	9200000000	000	1,10000	1,20000	1,10000
Расходы на составление (изменение) списков кандидатов в присяжные заседатели федеральных судов общей юрисдикции в Российской Федерации	0105	9270000000	000	1,10000	1,20000	1,10000
Осуществление полномочий по составлению (изменению) списков кандидатов в присяжные заседатели федеральных судов общей юрисдикции в Российской Федерации	0105	9270051200	000	1,10000	1,20000	1,10000
Иные закупки товаров, работ и услуг для обеспечения государственных (муниципальных) нужд	0105	9270051200	240	1,10000	1,20000	1,10000
Обеспечение деятельности финансовых, налоговых и таможенных органов и органов финансового (финансово-бюджетного) надзора	0106	0000000000	000	6 552,91271	4 544,20000	4 544,20000
Муниципальная программа Холмского муниципального района "Управление муниципальными финансами Холмского района на 2019-2025 годы"	0106	0900000000	000	4 694,27078	2 927,00000	2 927,00000
Подпрограмма "Организация и обеспечение осуществления бюджетного процесса, управление муниципальным долгом Холмского муниципального района" муниципальной программы Холмского муниципального района "Управление муниципальными финансами Холмского района на 2019-2025 годы"	0106	0910000000	000	4 694,27078	2 927,00000	2 927,00000
Обеспечение деятельности комитета	0106	0910200000	000	4 694,27078	2 927,00000	2 927,00000
Расходы на обеспечение функций органов местного самоуправления	0106	0910201000	000	4 694,27078	2 927,00000	2 927,00000
Расходы на выплаты персоналу государственных (муниципальных) органов	0106	0910201000	120	3 896,84377	2 841,00000	2 841,00000
Иные закупки товаров, работ и услуг для обеспечения государственных (муниципальных) нужд	0106	0910201000	240	797,42701	86,00000	86,00000
Расходы на обеспечение деятельности Контрольно-счетной комиссии Холмского муниципального района	0106	9500000000	000	1 858,64193	1 617,20000	1 617,20000
Расходы на обеспечение функций органов местного самоуправления	0106	9500001000	000	1 858,64193	1 617,20000	1 617,20000
Расходы на выплаты персоналу государственных (муниципальных) органов	0106	9500001000	120	1 819,26193	1 572,20000	1 572,20000
Иные закупки товаров, работ и услуг для обеспечения государственных (муниципальных) нужд	0106	9500001000	240	39,38000	45,00000	45,00000
Резервные фонды	0111	0000000000	000	15,00000	15,00000	15,00000
Прочие расходы, не отнесенные к муниципальным программам Холмского района	0111	9200000000	000	15,00000	15,00000	15,00000



Расходы на резервные фонды исполнительных органов муниципальной власти Холмского района	0111	9290000000	000	15,00000	15,00000	15,00000
Резервные фонды исполнительных органов муниципальной власти Холмского района	0111	9290023780	000	15,00000	15,00000	15,00000
Резервные средства	0111	9290023780	870	15,00000	15,00000	15,00000
Другие общегосударственные вопросы	0113	0000000000	000	30 294,61921	15 063,81600	14 834,91600
Муниципальная программа Холмского муниципального района "Повышение безопасности дорожного движения в районе на 2020-2025 годы"	0113	0800000000	000	248,82747	255,00000	255,00000
Совершенствование системы обучения детей безопасному поведению на дорогах и улицах, проведение комплекса профилактических мероприятий по предупреждению ДТП	0113	0800200000	000	5,00000	5,00000	5,00000
Реализация прочих мероприятий муниципальной программы Холмского муниципального района	0113	0800299990	000	5,00000	5,00000	5,00000
Иные закупки товаров, работ и услуг для обеспечения государственных (муниципальных) нужд	0113	0800299990	240	5,00000	5,00000	5,00000
Сокращение уличных преступлений правонарушений, профилактическое воздействие на поведение граждан в местах массового их пребывания	0113	0800300000	000	243,82747	250,00000	250,00000
Реализация прочих мероприятий муниципальной программы Холмского муниципального района	0113	0800399990	000	243,82747	250,00000	250,00000
Иные закупки товаров, работ и услуг для обеспечения государственных (муниципальных) нужд	0113	0800399990	240	243,82747	250,00000	250,00000
Муниципальная программа Холмского муниципального района "Управление муниципальными финансами Холмского района на 2019-2025 годы"	0113	0900000000	000	8 790,40000	0,00000	0,00000
Подпрограмма "Финансовая поддержка муниципальных образований Холмского муниципального района" муниципальной программы Холмского муниципального района "Управление муниципальными финансами Холмского района на 2019-2025 годы"	0113	0920000000	000	8 790,40000	0,00000	0,00000
Предоставление межбюджетных трансфертов бюджетам городского и сельских поселений Холмского района	0113	0920100000	000	8 790,40000	0,00000	0,00000
Расходы на организацию обустройства мест массового отдыха населения на природных территориях, расположенных в границах муниципального района	0113	0920170080	000	2 895,00000	0,00000	0,00000
Иные межбюджетные трансферты	0113	0920170080	540	2 895,00000	0,00000	0,00000
Реализация прочих мероприятий муниципальной программы Холмского муниципального района	0113	0920199990	000	5 895,40000	0,00000	0,00000
Иные межбюджетные трансферты	0113	0920199990	540	5 895,40000	0,00000	0,00000
Муниципальная программа Холмского муниципального района "Поддержка молодежи, оказавшейся в трудной жизненной ситуации на 2021-2025 годы"	0113	1000000000	000	4,98516	5,00000	5,00000
Информационное обеспечение	0113	1000100000	000	0,00000	0,50000	0,50000
Реализация прочих мероприятий муниципальной программы Холмского муниципального района	0113	1000199990	000	0,00000	0,50000	0,50000
Иные закупки товаров, работ и услуг для обеспечения государственных (муниципальных) нужд	0113	1000199990	240	0,00000	0,50000	0,50000
Организация работы с молодежью и молодыми родителями	0113	1000200000	000	3,73500	1,00000	1,00000
Реализация прочих мероприятий муниципальной программы Холмского муниципального района	0113	1000299990	000	3,73500	1,00000	1,00000
Иные закупки товаров, работ и услуг для обеспечения государственных (муниципальных) нужд	0113	1000299990	240	3,73500	1,00000	1,00000
Организация проведения оздоровительных, культурно-массовых мероприятий с привлечением молодежи, оказавшейся в трудной жизненной ситуации	0113	1000500000	000	1,25016	3,50000	3,50000
Реализация прочих мероприятий муниципальной программы Холмского муниципального района	0113	1000599990	000	1,25016	3,50000	3,50000
Иные закупки товаров, работ и услуг для обеспечения государственных (муниципальных) нужд	0113	1000599990	240	1,25016	3,50000	3,50000
Муниципальная программа Холмского муниципального района "Об энергосбережении в Холмском муниципальном районе на 2020-2025 годы."	0113	1400000000	000	15,00000	15,00000	15,00000
Снижение доли использования электроэнергии муниципальными бюджетными учреждениями	0113	1400100000	000	15,00000	15,00000	15,00000
Реализация прочих мероприятий муниципальной программы Холмского муниципального района	0113	1400199990	000	15,00000	15,00000	15,00000
Иные закупки товаров, работ и услуг для обеспечения государственных (муниципальных) нужд	0113	1400199990	240	15,00000	15,00000	15,00000
Муниципальная программа Холмского муниципального района "Информатизация органов местного самоуправления Холмского муниципального района на 2022-2026 годы"	0113	1700000000	000	1 746,44684	819,11600	819,11600
Развитие и функционирование информационно-вычислительной сети, отвечающей современным требованиям и обеспечивающей потребности органов местного самоуправления Холмского района	0113	1700100000	000	1 701,77084	773,11600	773,11600
Реализация прочих мероприятий муниципальной программы Холмского муниципального района	0113	1700199990	000	1 701,77084	773,11600	773,11600
Иные закупки товаров, работ и услуг для обеспечения государственных (муниципальных) нужд	0113	1700199990	240	1 701,77084	773,11600	773,11600
Обеспечение информационной безопасности деятельности органов местного самоуправления	0113	1700200000	000	44,67600	46,00000	46,00000
Реализация прочих мероприятий муниципальной программы Холмского муниципального района	0113	1700299990	000	44,67600	46,00000	46,00000
Иные закупки товаров, работ и услуг для обеспечения государственных (муниципальных) нужд	0113	1700299990	240	44,67600	46,00000	46,00000
Муниципальная программа Холмского муниципального района "Реформирование и развитие муниципальной службы в Холмском муниципальном районе на 2022-2026 годы"	0113	1800000000	000	50,00000	0,00000	0,00000
Стимулирование социальной активности, достижений граждан, ГОС, добившихся значительных успехов в общественной работе, внесших значительный вклад в развитие местного самоуправления	0113	1800700000	000	50,00000	0,00000	0,00000
Реализация прочих мероприятий муниципальной программы Холмского муниципального района	0113	1800799990	000	50,00000	0,00000	0,00000
Премии и гранты	0113	1800799990	350	50,00000	0,00000	0,00000
Муниципальная программа Холмского муниципального района "Развитие сельского хозяйства Холмского муниципального района на 2020-2024 годы."	0113	1900000000	000	286,36500	238,00000	0,00000
Развитие крестьянских (фермерских) хозяйств и сельскохозяйственной кооперации	0113	1900300000	000	0,00000	10,00000	0,00000
Реализация прочих мероприятий муниципальной программы Холмского муниципального района	0113	1900399990	000	0,00000	10,00000	0,00000
Иные закупки товаров, работ и услуг для обеспечения государственных (муниципальных) нужд	0113	1900399990	240	0,00000	10,00000	0,00000
Проведение полного комплекса организационно-хозяйственных, агротехнических, химических, механических мер борьбы на площадях, засоренных борщевиком Сосновского	0113	1900500000	000	286,36500	228,00000	0,00000



Расходы на реализацию мероприятий по уничтожению борщевика Сосновского в муниципальных образованиях Новгородской области на 2023 год	0113	1900575430	000	40,91500	0,00000	0,00000
Иные закупки товаров, работ и услуг для обеспечения государственных (муниципальных) нужд	0113	1900575430	240	40,91500	0,00000	0,00000
Реализация прочих мероприятий муниципальной программы Холмского муниципального района	0113	1900599990	000	227,91500	228,00000	0,00000
Иные закупки товаров, работ и услуг для обеспечения государственных (муниципальных) нужд	0113	1900599990	240	38,91500	228,00000	0,00000
Иные межбюджетные трансферты	0113	1900599990	540	189,00000	0,00000	0,00000
Сфинансирование расходных обязательств на реализацию мероприятий по уничтожению борщевика Сосновского в муниципальных образованиях Новгородской области на 2023 год	0113	1900555430	000	17,53500	0,00000	0,00000
Иные закупки товаров, работ и услуг для обеспечения государственных (муниципальных) нужд	0113	1900555430	240	17,53500	0,00000	0,00000
Муниципальная программа Холмского муниципального района "Комплексное развитие сельских территорий Холмского района до 2025 года"	0113	2000000000	000	1,00000	1,00000	1,00000
Создание условий для обеспечения доступным и комфортным жильем сельского населения	0113	2000100000	000	1,00000	1,00000	1,00000
Реализация прочих мероприятий муниципальной программы Холмского муниципального района	0113	2000199990	000	1,00000	1,00000	1,00000
Иные закупки товаров, работ и услуг для обеспечения государственных (муниципальных) нужд	0113	2000199990	240	1,00000	1,00000	1,00000
Муниципальная программа Холмского муниципального района "Обеспечение муниципальных учреждений и органов местного самоуправления Холмского муниципального района в сфере бухгалтерского и иного (транспортного, хозяйственно-технического и бытового) обслуживания на 2023-2027 гг."	0113	2300000000	000	18 057,53474	13 461,40000	13 461,40000
Обеспечение организации и ведения бухгалтерского и налогового учета и отчетности, транспортного, хозяйственно-технического и бытового обслуживания учреждений района	0113	2300100000	000	18 057,53474	13 461,40000	13 461,40000
Учреждение по организации и ведению бухгалтерского и налогового учета и отчетности, транспортного, хозяйственно-технического и бытового обслуживания учреждений района	0113	2300101250	000	16 267,12641	13 390,00000	13 390,00000
Расходы на выплаты персоналу казенных учреждений	0113	2300101250	110	14 059,77643	13 302,00000	13 302,00000
Иные закупки товаров, работ и услуг для обеспечения государственных (муниципальных) нужд	0113	2300101250	240	2 168,01896	76,00000	76,00000
Уплата налогов, сборов и иных платежей	0113	2300101250	850	39,33102	12,00000	12,00000
Осуществление отдельных государственных полномочий по оказанию мер социальной поддержки обучающимся (обучавшимся до дня выпуска) муниципальных образовательных организаций	0113	2300170060	000	71,40000	71,40000	71,40000
Расходы на выплаты персоналу казенных учреждений	0113	2300170060	110	69,18929	69,90000	69,90000
Иные закупки товаров, работ и услуг для обеспечения государственных (муниципальных) нужд	0113	2300170060	240	2,21071	1,50000	1,50000
Расходы учреждений по приобретению коммунальных услуг	0113	2300172300	000	1 356,21970	0,00000	0,00000
Иные закупки товаров, работ и услуг для обеспечения государственных (муниципальных) нужд	0113	2300172300	240	1 356,21970	0,00000	0,00000
Сфинансирование расходов учреждений по приобретению коммунальных услуг	0113	23001S2300	000	362,78863	0,00000	0,00000
Иные закупки товаров, работ и услуг для обеспечения государственных (муниципальных) нужд	0113	23001S2300	240	362,78863	0,00000	0,00000
Муниципальная программа Холмского муниципального района "Противодействие коррупции в Холмском муниципальном районе на 2022-2026 годы"	0113	2700000000	000	3,00000	3,00000	3,00000
Формирование в обществе нетерпимости к коррупционному поведению, создание условий для обеспечения участия институтов гражданского общества в противодействии коррупции, обеспечение доступа граждан к информации о деятельности органов местного самоуправления	0113	2700100000	000	3,00000	3,00000	3,00000
Реализация прочих мероприятий муниципальной программы Холмского муниципального района	0113	2700199990	000	3,00000	3,00000	3,00000
Иные закупки товаров, работ и услуг для обеспечения государственных (муниципальных) нужд	0113	2700199990	240	3,00000	3,00000	3,00000
Прочие расходы, не отнесенные к муниципальным программам Холмского района	0113	9200000000	000	847,46000	10,00000	10,00000
Выполнение других обязательств за счет областного и муниципального бюджета	0113	9210000000	000	847,46000	10,00000	10,00000
Выполнение других обязательств	0113	9210023800	000	1,50400	10,00000	10,00000
Иные закупки товаров, работ и услуг для обеспечения государственных (муниципальных) нужд	0113	9210023800	240	1,50400	10,00000	10,00000
Расходы на возмещение материального ущерба и морального вреда физическим лицам за счет муниципального бюджета	0113	9210023865	000	622,25600	0,00000	0,00000
Исполнение судебных актов	0113	9210023865	830	622,25600	0,00000	0,00000
Расходы за счет иных межбюджетных расходов предоставленных из областного бюджета на первоочередные нужды	0113	9210077040	000	223,70000	0,00000	0,00000
Иные закупки товаров, работ и услуг для обеспечения государственных (муниципальных) нужд	0113	9210077040	240	223,70000	0,00000	0,00000
Расходы по социальной поддержке граждан не отнесенные к муниципальным программам Холмского района	0113	9800000000	000	243,60000	256,30000	265,40000
Расходы на выполнение государственных полномочий	0113	9810000000	000	243,60000	256,30000	265,40000
Осуществление отдельных государственных полномочий в сфере государственной регистрации актов гражданского состояния	0113	9810059300	000	240,10000	252,80000	261,90000
Расходы на выплаты персоналу государственных (муниципальных) органов	0113	9810059300	120	237,72461	252,80000	261,90000
Иные закупки товаров, работ и услуг для обеспечения государственных (муниципальных) нужд	0113	9810059300	240	2,37539	0,00000	0,00000
Осуществление отдельных государственных полномочий по определению перечня должностных лиц органов местного самоуправления муниципальных районов, уполномоченных составлять протоколы об административных правонарушениях, предусмотренных соответствующими статьями областного закона "Об административных правонарушениях"	0113	9810070650	000	3,50000	3,50000	3,50000
Иные закупки товаров, работ и услуг для обеспечения государственных (муниципальных) нужд	0113	9810070650	240	3,50000	3,50000	3,50000
НАЦИОНАЛЬНАЯ ОБОРОНА	0200	0000000000	000	632,80000	661,20000	684,50000
Мобилизационная и внебюджетная подготовка	0203	0000000000	000	632,80000	661,20000	684,50000
Муниципальная программа Холмского муниципального района "Управление муниципальными финансами Холмского района на 2019-2025 годы"	0203	0900000000	000	632,80000	661,20000	684,50000
Подпрограмма "Финансовая поддержка муниципальных образований Холмского муниципального района" муниципальной программы Холмского муниципального района "Управление муниципальными финансами Холмского района на 2019-2025 годы"	0203	0920000000	000	632,80000	661,20000	684,50000
Предоставление межбюджетных трансфертов бюджетам городского и сельских поселений Холмского района	0203	0920100000	000	632,80000	661,20000	684,50000



Осуществление первичного воинского учета органами местного самоуправления поселений, муниципальных и городских округов	0203	0920151180	000	632,80000	661,20000	684,50000
Субвенции	0203	0920151180	530	632,80000	661,20000	684,50000
НАЦИОНАЛЬНАЯ БЕЗОПАСНОСТЬ И ПРАВООХРАНИТЕЛЬНАЯ ДЕЯТЕЛЬНОСТЬ	0300	0000000000	000	1 479,42618	1 230,00000	1 230,00000
Защита населения и территории от чрезвычайных ситуаций природного и техногенного характера, пожарная безопасность	0310	0000000000	000	1 479,42618	1 230,00000	1 230,00000
Муниципальная программа Холмского муниципального района "Профилактика терроризма и экстремизма в Холмском муниципальном районе на 2021-2025 годы"	0310	0600000000	000	1,00000	10,00000	10,00000
Улучшение организации и проведения профилактических мероприятий и мероприятий по информационно-пропагандистскому сопровождению антитеррористической деятельности и деятельности в сфере противодействия экстремизму	0310	0600200000	000	1,00000	10,00000	10,00000
Реализация прочих мероприятий муниципальной программы Холмского муниципального района	0310	0600299990	000	1,00000	10,00000	10,00000
Иные закупки товаров, работ и услуг для обеспечения государственных (муниципальных) нужд	0310	0600299990	240	1,00000	10,00000	10,00000
Расходы на обеспечение деятельности учреждений, не отнесенные к муниципальным программам Холмского района	0310	9300000000	000	1 478,42618	1 220,00000	1 220,00000
Расходы на предупреждение и ликвидация последствий чрезвычайных ситуаций и стихийных бедствий природного и техногенного характера	0310	9310000000	000	1 478,42618	1 220,00000	1 220,00000
Предупреждение и ликвидация последствий чрезвычайных ситуаций и стихийных бедствий природного и техногенного характера	0310	9310023700	000	1 478,42618	1 220,00000	1 220,00000
Расходы на выплаты персоналу казенных учреждений	0310	9310023700	110	1 457,93888	0,00000	0,00000
Расходы на выплаты персоналу государственных (муниципальных) органов	0310	9310023700	120	0,85100	1 200,00000	1 200,00000
Иные закупки товаров, работ и услуг для обеспечения государственных (муниципальных) нужд	0310	9310023700	240	19,63500	20,00000	20,00000
Уплата налогов, сборов и иных платежей	0310	9310023700	850	0,00130	0,00000	0,00000
НАЦИОНАЛЬНАЯ ЭКОНОМИКА	0400	0000000000	000	11 979,72160	8 678,54000	8 740,90000
Сельское хозяйство и рыболовство	0405	0000000000	000	46,95000	31,30000	31,30000
Расходы по социальной поддержке граждан не отнесенные к муниципальным программам Холмского района	0405	9800000000	000	46,95000	31,30000	31,30000
Расходы на выполнение государственных полномочий	0405	9810000000	000	46,95000	31,30000	31,30000
Осуществление отдельных государственных полномочий по организации мероприятий при осуществлении деятельности по обращению с животными без владельцев	0405	9810070720	000	46,95000	31,30000	31,30000
Иные закупки товаров, работ и услуг для обеспечения государственных (муниципальных) нужд	0405	9810070720	240	46,95000	31,30000	31,30000
Транспорт	0408	0000000000	000	6 771,38599	6 948,00000	6 948,00000
Прочие расходы, не отнесенные к муниципальным программам Холмского района	0408	9200000000	000	6 771,38599	6 948,00000	6 948,00000
Выполнение других обязательств за счет областного и муниципального бюджета	0408	9210000000	000	6 771,38599	6 948,00000	6 948,00000
Расходы, связанные с осуществлением регулярных перевозок пассажиров и багажа автомобильным транспортом общего пользования по регулируемым тарифам в пригородном сообщении в границах района	0408	9210026150	000	6 771,38599	6 948,00000	6 948,00000
Иные закупки товаров, работ и услуг для обеспечения государственных (муниципальных) нужд	0408	9210026150	240	6 771,38599	6 948,00000	6 948,00000
Дорожное хозяйство (дорожные фонды)	0409	0000000000	000	3 030,56920	1 588,24000	1 650,60000
Муниципальная программа Холмского муниципального района "Совершенствование и содержание дорожного хозяйства Холмского муниципального района на 2022-2024 годы"	0409	2200000000	000	3 030,56920	1 588,24000	0,00000
Улучшение транспортно-эксплуатационных показателей и обеспечение устойчивого функционирования автомобильных дорог общего пользования местного значения в соответствии с нормативными требованиями	0409	2200100000	000	1 253,57840	819,00000	0,00000
Совершенствование и содержание дорожного хозяйства	0409	2200123850	000	24,57840	0,00000	0,00000
Иные закупки товаров, работ и услуг для обеспечения государственных (муниципальных) нужд	0409	2200123850	240	24,57840	0,00000	0,00000
Осуществление дорожной деятельности в отношении автомобильных дорог общего пользования местного значения	0409	2200171510	000	1 167,00000	778,00000	0,00000
Иные закупки товаров, работ и услуг для обеспечения государственных (муниципальных) нужд	0409	2200171510	240	1 167,00000	778,00000	0,00000
Сфинансирование расходов на осуществление дорожной деятельности в отношении автомобильных дорог общего пользования местного значения	0409	22001S1510	000	62,00000	41,00000	0,00000
Иные закупки товаров, работ и услуг для обеспечения государственных (муниципальных) нужд	0409	22001S1510	240	62,00000	41,00000	0,00000
Создание условий для бесперебойного движения автомобильного транспорта путем обеспечения сохранности автомобильных дорог общего пользования местного значения и улучшения их транспортно-эксплуатационного состояния	0409	2200200000	000	1 776,99080	769,24000	0,00000
Совершенствование и содержание дорожного хозяйства	0409	2200223850	000	300,99080	769,24000	0,00000
Иные закупки товаров, работ и услуг для обеспечения государственных (муниципальных) нужд	0409	2200223850	240	300,99080	769,24000	0,00000
Предоставление иных межбюджетных трансфертов из бюджета муниципального района бюджетам городского и сельских поселений на формирование муниципального дорожного фонда	0409	2200223870	000	1 476,00000	0,00000	0,00000
Иные межбюджетные трансферты	0409	2200223870	540	1 476,00000	0,00000	0,00000
Прочие расходы, не отнесенные к муниципальным программам Холмского района	0409	9200000000	000	0,00000	0,00000	1 650,60000
Выполнение других обязательств за счет областного и муниципального бюджета	0409	9210000000	000	0,00000	0,00000	1 650,60000
Совершенствование и содержание дорожного хозяйства	0409	9210023850	000	0,00000	0,00000	831,65000
Иные закупки товаров, работ и услуг для обеспечения государственных (муниципальных) нужд	0409	9210023850	240	0,00000	0,00000	831,65000
Осуществление дорожной деятельности в отношении автомобильных дорог общего пользования местного значения	0409	9210071510	000	0,00000	0,00000	778,00000
Иные закупки товаров, работ и услуг для обеспечения государственных (муниципальных) нужд	0409	9210071510	240	0,00000	0,00000	778,00000
Сфинансирование расходов на осуществление дорожной деятельности в отношении автомобильных дорог общего пользования местного значения	0409	92100S1510	000	0,00000	0,00000	40,95000
Иные закупки товаров, работ и услуг для обеспечения государственных (муниципальных) нужд	0409	92100S1510	240	0,00000	0,00000	40,95000
Другие вопросы в области национальной экономики	0412	0000000000	000	2 130,81641	111,00000	111,00000
Муниципальная программа Холмского муниципального района "Развитие торговли в Холмском муниципальном районе на 2022-2026 годы"	0412	1500000000	000	109,36366	10,00000	10,00000



Реализация государственной политики в районе торговой деятельности в целях создания условий для наиболее полного удовлетворения спроса населения на потребительские товары соответствующего качества по доступным ценам в пределах территориальной доступности, обеспечения прав потребителей на приобретение качественных и безопасных товаров	0412	1500100000	000	109,36366	10,00000	10,00000
Расходы на создание условий для обеспечения жителей отдаленных и (или) труднодоступных населенных пунктов Новгородской области услугами торговли посредством мобильных торговых объектов, обеспечивающих доставку и реализацию товаров, на 2022 год	0412	1500172660	000	73,77726	0,00000	0,00000
Субсидии юридическим лицам (кроме некоммерческих организаций), индивидуальным предпринимателям, физическим лицам-производителям товаров, работ, услуг	0412	1500172660	810	73,77726	0,00000	0,00000
Реализация прочих мероприятий муниципальной программы Холмского муниципального района	0412	1500199990	000	27,30045	10,00000	10,00000
Субсидии юридическим лицам (кроме некоммерческих организаций), индивидуальным предпринимателям, физическим лицам-производителям товаров, работ, услуг	0412	1500199990	810	27,30045	10,00000	10,00000
Сфинансирование расходов на создание условий для обеспечения жителей отдаленных и (или) труднодоступных населенных пунктов Новгородской области услугами торговли посредством мобильных торговых объектов, обеспечивающих доставку и реализацию товаров	0412	15001S2660	000	8,28595	0,00000	0,00000
Субсидии юридическим лицам (кроме некоммерческих организаций), индивидуальным предпринимателям, физическим лицам-производителям товаров, работ, услуг	0412	15001S2660	810	8,28595	0,00000	0,00000
Муниципальная программа Холмского муниципального района "Развитие малого и среднего предпринимательства в Холмском муниципальном районе на 2022-2026 годы"	0412	1600000000	000	1 641,87671	100,00000	100,00000
Обеспечение устойчивого развития малого и среднего предпринимательства, развитие самозанятых увеличение вклада малого и среднего предпринимательства в экономику района, увеличение числа занятого населения в малом и среднем предпринимательстве, увеличение числа самозанятых	0412	1600100000	000	1 632,87671	85,00000	85,00000
Расходы на реализацию мероприятий по поддержке субъектов малого и среднего предпринимательства	0412	1600171720	000	343,00000	0,00000	0,00000
Субсидии юридическим лицам (кроме некоммерческих организаций), индивидуальным предпринимателям, физическим лицам-производителям товаров, работ, услуг	0412	1600171720	810	343,00000	0,00000	0,00000
Расходы на организацию обеспечения твердым топливом (дровами) семей граждан, призванных на военную службу по мобилизации, граждан, заключивших контракт о добровольном содействии в выполнении задач, возложенных на Вооруженные Силы Российской Федерации, военнослужащих Росгвардии, граждан, заключивших контракт о прохождении военной службы, сотрудников, находящихся в служебной командировке в зоне действия специальной военной операции, проживающих в жилых помещениях с печным отоплением на 2023 год	0412	1600176230	000	1 232,87671	0,00000	0,00000
Субсидии юридическим лицам (кроме некоммерческих организаций), индивидуальным предпринимателям, физическим лицам-производителям товаров, работ, услуг	0412	1600176230	810	1 232,87671	0,00000	0,00000
Реализация прочих мероприятий муниципальной программы Холмского муниципального района	0412	1600199990	000	50,00000	85,00000	85,00000
Субсидии юридическим лицам (кроме некоммерческих организаций), индивидуальным предпринимателям, физическим лицам-производителям товаров, работ, услуг	0412	1600199990	810	50,00000	85,00000	85,00000
Сфинансирование реализации мероприятий по поддержке субъектов малого и среднего предпринимательства	0412	16001S1720	000	7,00000	0,00000	0,00000
Субсидии юридическим лицам (кроме некоммерческих организаций), индивидуальным предпринимателям, физическим лицам-производителям товаров, работ, услуг	0412	16001S1720	810	7,00000	0,00000	0,00000
Создание благоприятного общественного климата для ведения среднего и малого предпринимательства, деятельности самозанятых	0412	1600300000	000	9,00000	15,00000	15,00000
Реализация прочих мероприятий муниципальной программы Холмского муниципального района	0412	1600399990	000	9,00000	15,00000	15,00000
Иные закупки товаров, работ и услуг для обеспечения государственных (муниципальных) нужд	0412	1600399990	240	9,00000	15,00000	15,00000
Муниципальная программа Холмского муниципального района "Развитие управления земельными ресурсами в Холмском муниципальном районе на 2021-2023 годы"	0412	3100000000	000	378,57604	0,00000	0,00000
Обеспечение эффективного использования земельных участков	0412	3100100000	000	77,17000	0,00000	0,00000
Реализация прочих мероприятий муниципальной программы Холмского муниципального района	0412	3100199990	000	77,17000	0,00000	0,00000
Иные закупки товаров, работ и услуг для обеспечения государственных (муниципальных) нужд	0412	3100199990	240	77,17000	0,00000	0,00000
Осуществление регистрации права муниципальной собственности на земельные участки	0412	3100200000	000	15,50000	0,00000	0,00000
Реализация прочих мероприятий муниципальной программы Холмского муниципального района	0412	3100299990	000	15,50000	0,00000	0,00000
Иные закупки товаров, работ и услуг для обеспечения государственных (муниципальных) нужд	0412	3100299990	240	15,50000	0,00000	0,00000
Обеспечение возможности межведомственного взаимодействия с ГИС ГМП и органами государственного кадастрового учета и регистрации права	0412	3100300000	000	90,90000	0,00000	0,00000
Реализация прочих мероприятий муниципальной программы Холмского муниципального района	0412	3100399990	000	90,90000	0,00000	0,00000
Иные закупки товаров, работ и услуг для обеспечения государственных (муниципальных) нужд	0412	3100399990	240	90,90000	0,00000	0,00000
Обеспечение полноты сведений государственного кадастра недвижимости, повышение уровня юридической защиты прав, законных интересов правообладателей земельных участков, устранение кадастровых ошибок, допущенных при определении местоположения границ земельных участков, а также снижения количества земельных споров путем проведения комплексных кадастровых работ	0412	3100400000	000	195,00604	0,00000	0,00000
Реализация прочих мероприятий муниципальной программы Холмского муниципального района	0412	3100499990	000	195,00604	0,00000	0,00000
Иные закупки товаров, работ и услуг для обеспечения государственных (муниципальных) нужд	0412	3100499990	240	195,00604	0,00000	0,00000
Муниципальная программа Холмского муниципального района "Обеспечение прав потребителей в Холмском муниципальном районе на 2023-2025 годы"	0412	3300000000	000	1,00000	1,00000	1,00000
Развитие и укрепление системы защиты прав потребителей в Холмском районе, обеспечение координации деятельности всех участников по достижению цели Программы	0412	3300100000	000	1,00000	1,00000	1,00000
Реализация прочих мероприятий муниципальной программы Холмского муниципального района	0412	3300199990	000	1,00000	1,00000	1,00000
Иные закупки товаров, работ и услуг для обеспечения государственных (муниципальных) нужд	0412	3300199990	240	1,00000	1,00000	1,00000
ЖИЛИЩНО-КОММУНАЛЬНОЕ ХОЗЯЙСТВО	0500	0000000000	000	6 504,72573	1 395,90000	102,30000
Жилищное хозяйство	0501	0000000000	000	2 213,76491	102,30000	102,30000



Прочие расходы, не отнесенные к муниципальным программам Холмского района	0501	9200000000	000	2 213,76491	102,30000	102,30000
Выполнение других обязательств за счет областного и муниципального бюджета	0501	9210000000	000	2 010,00000	0,00000	0,00000
Внесение вклада в имущество межмуниципальной организации	0501	9210023864	000	2 010,00000	0,00000	0,00000
Бюджетные инвестиции иным юридическим лицам	0501	9210023864	450	10,00000	0,00000	0,00000
Уплата налогов, сборов и иных платежей	0501	9210023864	850	2 000,00000	0,00000	0,00000
Расходы на жилищный фонд находящийся в казне района	0501	9260000000	000	203,76491	102,30000	102,30000
Взносы на капитальный ремонт общего имущества в многоквартирных домах	0501	9260023840	000	203,76491	102,30000	102,30000
Иные закупки товаров, работ и услуг для обеспечения государственных (муниципальных) нужд	0501	9260023840	240	203,76491	102,30000	102,30000
Коммунальное хозяйство	0502	0000000000	000	4 290,96082	1 293,60000	0,00000
Муниципальная программа Холмского муниципального района "Укрепление материально-технической базы предприятий жилищно-коммунального хозяйства Холмского района на 2022-2024 годы"	0502	2100000000	000	3 057,23896	809,00000	0,00000
Создание комфортных условий для населения при получении услуг надлежащего качества	0502	2100100000	000	1 495,83896	800,00000	0,00000
Реализация прочих мероприятий муниципальной программы Холмского муниципального района	0502	2100199990	000	1 495,83896	800,00000	0,00000
Субсидии юридическим лицам (кроме некоммерческих организаций), индивидуальным предпринимателям, физическим лицам-производителям товаров, работ, услуг	0502	2100199990	810	1 495,83896	800,00000	0,00000
Повышение качества обслуживания, содержания и эксплуатации объектов коммунальной инфраструктуры	0502	2100200000	000	1 561,40000	9,00000	0,00000
Реализация прочих мероприятий муниципальной программы Холмского муниципального района	0502	2100299990	000	1 561,40000	9,00000	0,00000
Субсидии юридическим лицам (кроме некоммерческих организаций), индивидуальным предпринимателям, физическим лицам-производителям товаров, работ, услуг	0502	2100299990	810	1 561,40000	9,00000	0,00000
Муниципальная программа Холмского муниципального района "Управление муниципальным имуществом в Холмском муниципальном районе на 2022-2024 годы"	0502	2800000000	000	1 233,72186	484,60000	0,00000
Обеспечение эффективности использования муниципального имущества	0502	2800100000	000	140,50033	36,40000	0,00000
Реализация прочих мероприятий муниципальной программы Холмского муниципального района	0502	2800199990	000	140,50033	36,40000	0,00000
Иные закупки товаров, работ и услуг для обеспечения государственных (муниципальных) нужд	0502	2800199990	240	140,50033	36,40000	0,00000
Обеспечение эффективности содержания муниципального имущества	0502	2800300000	000	1 093,22153	448,20000	0,00000
Реализация прочих мероприятий муниципальной программы Холмского муниципального района	0502	2800399990	000	1 093,22153	448,20000	0,00000
Иные закупки товаров, работ и услуг для обеспечения государственных (муниципальных) нужд	0502	2800399990	240	1 091,22153	448,20000	0,00000
Исполнение судебных актов	0502	2800399990	830	2,00000	0,00000	0,00000
ОХРАНА ОКРУЖАЮЩЕЙ СРЕДЫ	0600	0000000000	000	3 639,64238	10,00000	10,00000
Другие вопросы в области охраны окружающей среды	0605	0000000000	000	3 639,64238	10,00000	10,00000
Муниципальная программа Холмского муниципального района "Охрана окружающей среды и экологической безопасности района на 2020-2025 годы"	0605	0700000000	000	3 639,64238	10,00000	10,00000
Реализация проектов(мероприятий), исключающих недопустимую антропогенную нагрузку на окружающую природную среду, позволяющих развивать социально-экономическую сферу муниципального района	0605	0700100000	000	3 607,10000	0,00000	0,00000
Расходы на осуществление отдельных государственных полномочий по организации деятельности по захоронению твердых коммунальных отходов в части разработки проектно-сметной документации на рекультивацию земельных участков, загрязненных в результате расположения на них объектов размещения отходов	0605	0700175240	000	3 607,10000	0,00000	0,00000
Иные закупки товаров, работ и услуг для обеспечения государственных (муниципальных) нужд	0605	0700175240	240	3 607,10000	0,00000	0,00000
Организация сбора и вывоза твердых бытовых отходов	0605	0700200000	000	32,54238	10,00000	10,00000
Реализация прочих мероприятий муниципальной программы Холмского муниципального района	0605	0700299990	000	32,54238	10,00000	10,00000
Иные закупки товаров, работ и услуг для обеспечения государственных (муниципальных) нужд	0605	0700299990	240	1,00000	10,00000	10,00000
Уплата налогов, сборов и иных платежей	0605	0700299990	850	31,54238	0,00000	0,00000
ОБРАЗОВАНИЕ	0700	0000000000	000	136 688,55224	53 392,90800	53 504,38000
Дошкольное образование	0701	0000000000	000	22 305,42777	14 325,50000	14 325,60000
Муниципальная программа Холмского муниципального района "Развитие образования в Холмском муниципальном районе на 2020-2026 годы"	0701	0100000000	000	22 240,40713	14 292,20000	14 292,30000
Подпрограмма "Обеспечение реализации муниципальной программы Холмского муниципального района "Развитие образования в Холмском муниципальном районе на 2020-2026 годы" и прочие мероприятия в области образования"	0701	0140000000	000	22 240,40713	14 292,20000	14 292,30000
Обеспечение условий для выполнения муниципальных заданий	0701	0140100000	000	17 352,75000	14 123,00000	14 123,10000
Обеспечение деятельности образовательных организаций, реализующих программы дошкольного образования	0701	0140101220	000	5 504,00000	4 458,00000	4 458,10000
Субсидии автономным учреждениям	0701	0140101220	620	5 504,00000	4 458,00000	4 458,10000
Уплата налога на имущество организаций, земельного и транспортного налога	0701	0140123860	000	447,00000	10,00000	10,00000
Субсидии автономным учреждениям	0701	0140123860	620	447,00000	10,00000	10,00000
Обеспечение государственных гарантий реализации прав на получение общедоступного и бесплатного дошкольного образования в муниципальных дошкольных образовательных организациях, общедоступного и бесплатного дошкольного, начального общего, основного общего, среднего общего образования в муниципальных общеобразовательных организациях, обеспечение дополнительного образования детей в муниципальных общеобразовательных организациях в части расходов на оплату труда работникам образовательных организаций, технические средства обучения, расходные материалы и хозяйственные нужды образовательных организаций, на организацию обучения по основным общеобразовательным программам на дому, возмещение расходов за пользование услугами доступа к информационно-телекоммуникационной сети "Интернет" муниципальных общеобразовательных организаций, организующих обучение детей-инвалидов с использованием дистанционных образовательных технологий	0701	0140170040	000	10 961,95000	9 505,40000	9 505,40000
Субсидии автономным учреждениям	0701	0140170040	620	10 961,95000	9 505,40000	9 505,40000
Осуществление отдельных государственных полномочий по оказанию мер социальной поддержки обучающимся (обучавшимся до дня выпуска) муниципальных образовательных организаций	0701	0140170060	000	273,30000	149,60000	149,60000



Социальные выплаты гражданам, кроме публичных нормативных социальных выплат	0701	0140170060	320	273,30000	149,60000	149,60000
Расходы на обеспечение расходных обязательств, связанных с реализацией указа Губернатора Новгородской области от 11.10.2022 № 584 "О мерах поддержки граждан, призванных на военную службу по мобилизации, граждан, заключивших контракт о прохождении военной службы, граждан, заключивших контракт о добровольном содействии в выполнении задач, возложенных на Вооруженные Силы Российской Федерации, сотрудников, находящихся в служебной командировке в зоне действия специальной военной операции, и членов их семей", на 2023 год	0701	0140172670	000	116,50000	0,00000	0,00000
Социальные выплаты гражданам, кроме публичных нормативных социальных выплат	0701	0140172670	320	116,50000	0,00000	0,00000
Расходы за счет иных межбюджетных расходов предоставленных из областного бюджета на первоочередные нужды	0701	0140177040	000	50,00000	0,00000	0,00000
Субсидии автономным учреждениям	0701	0140177040	620	50,00000	0,00000	0,00000
Реализация прочих мероприятий в области образования	0701	0140200000	000	4 887,65713	169,20000	169,20000
Ремонт зданий дошкольных образовательных организаций, общеобразовательных организаций, организаций дополнительного образования детей	0701	0140226300	000	300,00000	0,00000	0,00000
Субсидии автономным учреждениям	0701	0140226300	620	300,00000	0,00000	0,00000
Обеспечение пожарной безопасности, антитеррористической и антикриминальной безопасности муниципальных дошкольных образовательных организаций, муниципальных общеобразовательных организаций, муниципальных организаций дополнительного образования детей	0701	0140272120	000	328,30000	144,20000	144,20000
Субсидии автономным учреждениям	0701	0140272120	620	328,30000	144,20000	144,20000
Расходы учреждений по приобретению коммунальных услуг	0701	0140272300	000	3 211,00000	0,00000	0,00000
Субсидии автономным учреждениям	0701	0140272300	620	3 211,00000	0,00000	0,00000
Софинансирование расходов на обеспечение пожарной безопасности, антитеррористической и антикриминальной безопасности муниципальных дошкольных образовательных организаций, муниципальных общеобразовательных организаций, муниципальных организаций дополнительного образования детей	0701	01402S2120	000	55,50000	25,00000	25,00000
Субсидии автономным учреждениям	0701	01402S2120	620	55,50000	25,00000	25,00000
Софинансирование расходов учреждений по приобретению коммунальных услуг	0701	01402S2300	000	992,85713	0,00000	0,00000
Субсидии автономным учреждениям	0701	01402S2300	620	992,85713	0,00000	0,00000
Муниципальная программа Холмского муниципального района "Молодежь Холмского муниципального района на 2017-2021 годы и на период до 2023 года"	0701	0300000000	000	31,72064	0,00000	0,00000
Подпрограмма "Молодежь Холмского муниципального района" на 2017-2021 годы и на период до 2023 года"	0701	0310000000	000	31,72064	0,00000	0,00000
Содействие в организации труда и занятости молодежи	0701	0310500000	000	31,72064	0,00000	0,00000
Реализация прочих мероприятий муниципальной программы Холмского муниципального района	0701	0310599990	000	31,72064	0,00000	0,00000
Субсидии автономным учреждениям	0701	0310599990	620	31,72064	0,00000	0,00000
Муниципальная программа Холмского муниципального района "Комплексное развитие инфраструктуры водоснабжения и водоотведения в Холмском районе на 2020-2025 годы."	0701	1300000000	000	33,30000	33,30000	33,30000
Обеспечение населения района водой надлежащего качества	0701	1300100000	000	33,30000	33,30000	33,30000
Реализация прочих мероприятий муниципальной программы Холмского муниципального района	0701	1300199990	000	33,30000	33,30000	33,30000
Субсидии автономным учреждениям	0701	1300199990	620	33,30000	33,30000	33,30000
Общее образование	0702	0000000000	000	101 287,12950	32 434,26000	32 444,36000
Муниципальная программа Холмского муниципального района "Развитие образования в Холмском муниципальном районе на 2020-2026 годы"	0702	0100000000	000	101 247,62950	32 380,56000	32 380,56000
Подпрограмма "Развитие дополнительного образования в Холмском муниципальном районе" муниципальной программы Холмского муниципального района "Развитие образования в Холмском муниципальном районе на 2020-2026 годы"	0702	0120000000	000	29,60000	0,00000	0,00000
Создание социально-экономических условий для удовлетворения потребностей в интеллектуальном, духовном и физическом развитии детей, их профессионального самоопределения	0702	0120400000	000	29,60000	0,00000	0,00000
Поддержка одаренных детей, инициативной и талантливой молодежи	0702	0120426120	000	29,60000	0,00000	0,00000
Субсидии автономным учреждениям	0702	0120426120	620	29,60000	0,00000	0,00000
Подпрограмма "Обеспечение реализации муниципальной программы Холмского муниципального района "Развитие образования в Холмском муниципальном районе на 2020-2026 годы" и прочие мероприятия в области образования"	0702	0140000000	000	101 218,02950	32 380,56000	32 380,56000
Обеспечение условий для выполнения муниципальных заданий	0702	0140100000	000	45 189,24100	29 247,16000	29 247,16000
Обеспечение деятельности образовательных организаций, реализующих основные общеобразовательные программы	0702	0140101210	000	13 949,34306	2 461,00000	2 461,00000
Субсидии автономным учреждениям	0702	0140101210	620	13 949,34306	2 461,00000	2 461,00000
Уплата налога на имущество организаций, земельного и транспортного налога	0702	0140123860	000	292,43400	10,00000	10,00000
Субсидии автономным учреждениям	0702	0140123860	620	292,43400	10,00000	10,00000
Ежемесячное денежное вознаграждение за классное руководство педагогическим работникам муниципальных общеобразовательных организаций (источником финансового обеспечения которых является иной межбюджетный трансферт из федерального бюджета)	0702	0140153031	000	1 709,32000	1 718,64000	1 718,64000
Субсидии автономным учреждениям	0702	0140153031	620	1 709,32000	1 718,64000	1 718,64000
Обеспечение государственных гарантий реализации прав на получение общедоступного и бесплатного дошкольного образования в муниципальных дошкольных образовательных организациях, общедоступного и бесплатного дошкольного, начального общего, основного общего, среднего общего образования в муниципальных общеобразовательных организациях, обеспечение дополнительного образования детей в муниципальных общеобразовательных организациях в части расходов на оплату труда работникам образовательных организаций, технические средства обучения, расходные материалы и хозяйственные нужды образовательных организаций, на организацию обучения по основным общеобразовательным программам на дому, возмещение расходов за пользование услугой доступа к информационно-телекоммуникационной сети "Интернет" муниципальных общеобразовательных организаций, организующих обучение детей-инвалидов с использованием дистанционных образовательных технологий	0702	0140170040	000	21 656,55000	17 199,40000	17 199,40000



Субсидии автономным учреждениям	0702	0140170040	620	21 656,55000	17 199,40000	17 199,40000
Осуществление отдельных государственных полномочий по оказанию мер социальной поддержки обучающимися (обучавшимся до дня выпуска) муниципальных образовательных организаций	0702	0140170060	000	826,40000	950,10000	950,10000
Социальные выплаты гражданам, кроме публичных нормативных социальных выплат	0702	0140170060	320	757,30000	881,00000	881,00000
Субсидии автономным учреждениям	0702	0140170060	620	69,10000	69,10000	69,10000
Ежемесячное денежное вознаграждение за классное руководство в муниципальных образовательных организациях, реализующих общеобразовательные программы начального общего, основного общего и среднего общего образования	0702	0140170630	000	295,00000	295,00000	295,00000
Субсидии автономным учреждениям	0702	0140170630	620	295,00000	295,00000	295,00000
Расходы на осуществление отдельных государственных полномочий по предоставлению дополнительных мер социальной поддержки обучающимся муниципальных образовательных организациях, являющихся детьми граждан, призванных на военную службу по мобилизации, граждан, заключивших контракт о прохождении военной службы, граждан, заключивших контракт о добровольном содействии, сотрудников находящихся в служебной командировке, на 2023 год	0702	0140171640	000	125,40000	0,00000	0,00000
Социальные выплаты гражданам, кроме публичных нормативных социальных выплат	0702	0140171640	320	125,40000	0,00000	0,00000
Организация бесплатной перевозки обучающихся общеобразовательных организаций	0702	0140172380	000	4 334,80000	4 334,80000	4 334,80000
Субсидии автономным учреждениям	0702	0140172380	620	4 334,80000	4 334,80000	4 334,80000
Организация бесплатного горячего питания обучающихся, получающих начальное общее образование в муниципальных образовательных организациях	0702	01401L3041	000	1 819,39394	2 097,60000	2 097,60000
Субсидии автономным учреждениям	0702	01401L3041	620	1 819,39394	2 097,60000	2 097,60000
Расходы на организацию финансирования бесплатной перевозки обучающихся	0702	01401S2380	000	180,60000	180,62000	180,62000
Субсидии автономным учреждениям	0702	01401S2380	620	180,60000	180,62000	180,62000
Реализация прочих мероприятий в области образования	0702	0140200000	000	55 173,58850	569,60000	569,60000
Обеспечение персонализированного финансирования дополнительного образования детей	0702	0140226146	000	132,78549	245,00000	245,00000
Субсидии автономным учреждениям	0702	0140226146	620	132,78549	245,00000	245,00000
Ремонт зданий дошкольных образовательных организаций, общеобразовательных организаций, организаций дополнительного образования детей	0702	0140226300	000	1 518,66400	0,00000	0,00000
Субсидии автономным учреждениям	0702	0140226300	620	1 518,66400	0,00000	0,00000
Обеспечение муниципальных организаций, осуществляющих образовательную деятельность по образовательным программам начального общего, основного общего и среднего общего образования, учебниками и учебными пособиями	0702	0140270500	000	182,20000	182,20000	182,20000
Субсидии автономным учреждениям	0702	0140270500	620	182,20000	182,20000	182,20000
Обеспечение доступа к информационно-телекоммуникационной сети "Интернет" муниципальных организаций, осуществляющих образовательную деятельность по образовательным программам начального общего, основного общего и среднего общего образования	0702	0140270570	000	0,00000	23,70000	23,70000
Субсидии автономным учреждениям	0702	0140270570	620	0,00000	23,70000	23,70000
Приобретение или изготовление бланков документов об образовании и (или) о квалификации	0702	0140272080	000	8,70000	8,70000	8,70000
Субсидии автономным учреждениям	0702	0140272080	620	8,70000	8,70000	8,70000
Обеспечение пожарной безопасности, антитеррористической и антикриминальной безопасности муниципальных дошкольных образовательных организаций, муниципальных общеобразовательных организаций, муниципальных организаций дополнительного образования детей	0702	0140272120	000	190,00000	84,10000	84,10000
Субсидии автономным учреждениям	0702	0140272120	620	190,00000	84,10000	84,10000
Расходы учреждений по приобретению коммунальных услуг	0702	0140272300	000	2 994,82105	0,00000	0,00000
Субсидии автономным учреждениям	0702	0140272300	620	2 994,82105	0,00000	0,00000
Расходы на реализацию мероприятий по модернизации школьных систем образования (на выполнение работ, не включенных в перечень работ по капитальному ремонту зданий государственных и муниципальных общеобразовательных организаций, подлежащих софинансированию из федерального бюджета)	0702	0140277500	000	1 707,38000	0,00000	0,00000
Субсидии автономным учреждениям	0702	0140277500	620	1 707,38000	0,00000	0,00000
Расходы на реализацию мероприятий по модернизации школьных систем образования	0702	01402L7501	000	45 882,91996	0,00000	0,00000
Субсидии автономным учреждениям	0702	01402L7501	620	45 882,91996	0,00000	0,00000
Расходы на реализацию мероприятий по модернизации школьных систем образования (сверх уровня, предусмотренного соглашением)	0702	01402N7501	000	1 623,40950	0,00000	0,00000
Субсидии автономным учреждениям	0702	01402N7501	620	1 623,40950	0,00000	0,00000
Софинансирование расходов на приобретение или изготовление бланков документов об образовании и (или) о квалификации	0702	01402S2080	000	1,00000	0,90000	0,90000
Субсидии автономным учреждениям	0702	01402S2080	620	1,00000	0,90000	0,90000
Софинансирование расходов на обеспечение пожарной безопасности, антитеррористической и антикриминальной безопасности муниципальных дошкольных образовательных организаций, муниципальных общеобразовательных организаций, муниципальных организаций дополнительного образования детей	0702	01402S2120	000	55,60000	25,00000	25,00000
Субсидии автономным учреждениям	0702	01402S2120	620	55,60000	25,00000	25,00000
Софинансирование расходов учреждений по приобретению коммунальных услуг	0702	01402S2300	000	872,77438	0,00000	0,00000
Субсидии автономным учреждениям	0702	01402S2300	620	872,77438	0,00000	0,00000
Софинансирование расходов на реализацию мероприятий по модернизации школьных систем образования (на выполнение работ, не включенных в перечень работ по капитальному ремонту зданий государственных и муниципальных общеобразовательных организаций, подлежащих софинансированию из федерального бюджета)	0702	01402S7500	000	1,70909	0,00000	0,00000
Субсидии автономным учреждениям	0702	01402S7500	620	1,70909	0,00000	0,00000
Софинансирование расходов на реализацию мероприятий по модернизации школьных систем образования (сверх уровня, предусмотренного соглашением)	0702	01402S7501	000	1,62503	0,00000	0,00000
Субсидии автономным учреждениям	0702	01402S7501	620	1,62503	0,00000	0,00000
Федеральный проект "Современная школа"	0702	014E100000	000	750,20000	2 282,80000	2 282,80000
Обеспечение деятельности центров образования цифрового и гуманитарного профилей, центров образования естественно-научной и технологической направленностей в общеобразовательных муниципальных организациях	0702	014E170020	000	650,20000	2 182,80000	2 182,80000



Субсидии автономным учреждениям	0702	014E170020	620	650,20000	2 182,80000	2 182,80000
Финансовое обеспечение деятельности центров образования естественно-научной и технологической направленностей в муниципальных общеобразовательных организациях области, расположенных в сельской местности и малых городах	0702	014E172330	000	100,00000	100,00000	100,00000
Субсидии автономным учреждениям	0702	014E172330	620	100,00000	100,00000	100,00000
Федеральный проект "Цифровая образовательная среда"	0702	014E400000	000	15,00000	15,00000	15,00000
Финансовое обеспечение внедрения и функционирования целевой модели цифровой образовательной среды в общеобразовательных муниципальных организациях области	0702	014E471380	000	15,00000	15,00000	15,00000
Субсидии автономным учреждениям	0702	014E471380	620	15,00000	15,00000	15,00000
Федеральный проект "Патриотическое воспитание граждан Российской Федерации"	0702	014EB00000	000	90,00000	266,00000	266,00000
Финансовое обеспечение проведения мероприятий по обеспечению деятельности советников директора по воспитанию и взаимодействию с детскими общественными объединениями в общеобразовательных организациях	0702	014EB51791	000	90,00000	266,00000	266,00000
Субсидии автономным учреждениям	0702	014EB51791	620	90,00000	266,00000	266,00000
Муниципальная программа Холмского муниципального района "Комплексное развитие инфраструктуры водоснабжения и водоотведения в Холмском районе на 2020-2025 годы."	0702	1300000000	000	39,50000	53,70000	63,80000
Обеспечение населения района водой надлежащего качества	0702	1300100000	000	39,50000	53,70000	63,80000
Реализация прочих мероприятий муниципальной программы Холмского муниципального района	0702	1300199990	000	39,50000	53,70000	63,80000
Субсидии автономным учреждениям	0702	1300199990	620	39,50000	53,70000	63,80000
Дополнительное образование детей	0703	0000000000	000	12 336,21750	6 302,22800	6 403,50000
Муниципальная программа Холмского муниципального района "Развитие образования в Холмском муниципальном районе на 2020-2026 годы"	0703	0100000000	000	3 276,34030	1 118,20000	1 118,20000
Подпрограмма "Развитие дополнительного образования в Холмском муниципальном районе" муниципальной программы Холмского муниципального района "Развитие образования в Холмском муниципальном районе на 2020-2026 годы"	0703	0120000000	000	80,00000	80,00000	80,00000
Создание социально-экономических условий для удовлетворения потребностей в интеллектуальном, духовном и физическом развитии детей, их профессионального самоопределения	0703	0120400000	000	80,00000	80,00000	80,00000
Создание творческих, научных, технических и других объединений дополнительного образования детей	0703	0120426142	000	80,00000	80,00000	80,00000
Субсидии автономным учреждениям	0703	0120426142	620	80,00000	80,00000	80,00000
Подпрограмма "Обеспечение реализации муниципальной программы Холмского муниципального района "Развитие образования в Холмском муниципальном районе на 2020-2026 годы" и прочие мероприятия в области образования"	0703	0140000000	000	3 196,34030	1 038,20000	1 038,20000
Обеспечение условий для выполнения муниципальных заданий	0703	0140100000	000	2 039,84030	941,00000	941,00000
Обеспечение деятельности организаций дополнительного образования детей	0703	0140101230	000	1 523,37630	941,00000	941,00000
Субсидии автономным учреждениям	0703	0140101230	620	1 523,37630	941,00000	941,00000
Уплата налога на имущество организаций, земельного и транспортного налога	0703	0140123860	000	33,56400	0,00000	0,00000
Субсидии автономным учреждениям	0703	0140123860	620	33,56400	0,00000	0,00000
Иные межбюджетные трансферты бюджетам муниципальных районов на частичную компенсацию дополнительных расходов на повышение заработной платы труда работников бюджетной сферы	0703	0140171410	000	276,90000	0,00000	0,00000
Субсидии автономным учреждениям	0703	0140171410	620	276,90000	0,00000	0,00000
Расходы за счет иных межбюджетных расходов предоставленных из областного бюджета на первоочередные нужды	0703	0140177040	000	206,00000	0,00000	0,00000
Субсидии автономным учреждениям	0703	0140177040	620	206,00000	0,00000	0,00000
Реализация прочих мероприятий в области образования	0703	0140200000	000	1 156,50000	97,20000	97,20000
Обеспечение пожарной безопасности, антитеррористической и антикриминальной безопасности муниципальных дошкольных образовательных организаций, муниципальных общеобразовательных организаций, муниципальных организаций дополнительного образования детей	0703	0140272120	000	156,70000	72,10000	72,10000
Субсидии автономным учреждениям	0703	0140272120	620	156,70000	72,10000	72,10000
Расходы учреждений по приобретению коммунальных услуг	0703	0140272300	000	734,00000	0,00000	0,00000
Субсидии автономным учреждениям	0703	0140272300	620	734,00000	0,00000	0,00000
Софинансирование расходов на обеспечение пожарной безопасности, антитеррористической и антикриминальной безопасности муниципальных дошкольных образовательных организаций, муниципальных общеобразовательных организаций, муниципальных организаций дополнительного образования детей	0703	01402S2120	000	57,80000	25,10000	25,10000
Субсидии автономным учреждениям	0703	01402S2120	620	57,80000	25,10000	25,10000
Софинансирование расходов учреждений по приобретению коммунальных услуг	0703	01402S2300	000	208,00000	0,00000	0,00000
Субсидии автономным учреждениям	0703	01402S2300	620	208,00000	0,00000	0,00000
Муниципальная программа Холмского муниципального района "Развитие физической культуры и спорта в Холмском муниципальном районе на 2022-2027годы"	0703	0200000000	000	1 276,23064	0,00000	0,00000
Обеспечение гражданам Холмского района возможности систематически заниматься физической культурой и спортом, вести здоровый образ жизни. Развитие физической культуры и массового спорта на территории района	0703	0200100000	000	1 276,23064	0,00000	0,00000
Проведение ремонта учреждений физической культуры и спорта	0703	0200126300	000	1 276,23064	0,00000	0,00000
Субсидии автономным учреждениям	0703	0200126300	620	1 276,23064	0,00000	0,00000
Муниципальная программа Холмского муниципального района "Молодежь Холмского муниципального района на 2017-2021 годы и на период до 2023 года"	0703	0300000000	000	36,25214	0,00000	0,00000



Подпрограмма "Молодежь Холмского муниципального района" на 2017-2021 годы и на период до 2023 года"	0703	0310000000	000	36,25214	0,00000	0,00000
Содействие в организации труда и занятости молодежи	0703	0310500000	000	36,25214	0,00000	0,00000
Реализация прочих мероприятий муниципальной программы Холмского муниципального района	0703	0310599990	000	36,25214	0,00000	0,00000
Субсидии автономным учреждениям	0703	0310599990	620	36,25214	0,00000	0,00000
Муниципальная программа Холмского муниципального района "Развитие культуры и туризма Холмского района на 2020-2025 годы"	0703	1100000000	000	7 730,39442	5 167,02800	5 268,30000
Подпрограмма "Наследие и современность" муниципальной программы Холмского муниципального района "Развитие культуры и туризма Холмского района на 2020-2025 годы"	0703	1120000000	000	13,50000	0,00000	0,00000
Развитие образования в сфере культуры, сохранение кадрового потенциала сферы культуры, повышение престижности и привлекательности профессии работника культуры	0703	1120200000	000	13,50000	0,00000	0,00000
Поддержка одаренных детей	0703	1120226120	000	13,50000	0,00000	0,00000
Субсидии бюджетным учреждениям	0703	1120226120	610	13,50000	0,00000	0,00000
Подпрограмма "Обеспечение муниципального управления в сфере культуры и туризма Холмского муниципального района" муниципальной программы Холмского муниципального района "Развитие культуры и туризма Холмского района на 2020-2025 годы"	0703	1140000000	000	7 716,89442	5 167,02800	5 268,30000
Ресурсное обеспечение деятельности Отдела культуры по реализации муниципальной программы	0703	1140100000	000	7 716,89442	5 167,02800	5 268,30000
Обеспечение деятельности организаций дополнительного образования детей	0703	1140101230	000	5 873,36433	5 146,02800	5 247,30000
Субсидии бюджетным учреждениям	0703	1140101230	610	5 873,36433	5 146,02800	5 247,30000
Уплата налога на имущество организаций, земельного и транспортного налога	0703	1140123860	000	4,78200	11,00000	11,00000
Субсидии бюджетным учреждениям	0703	1140123860	610	4,78200	11,00000	11,00000
Обеспечение пожарной безопасности учреждений	0703	1140126850	000	33,39600	10,00000	10,00000
Субсидии бюджетным учреждениям	0703	1140126850	610	33,39600	10,00000	10,00000
Иные межбюджетные трансферты бюджетам муниципальных районов на частичную компенсацию дополнительных расходов на повышение заработной платы труда работников бюджетной сферы	0703	1140171410	000	598,50000	0,00000	0,00000
Субсидии бюджетным учреждениям	0703	1140171410	610	598,50000	0,00000	0,00000
Расходы учреждений по приобретению коммунальных услуг	0703	1140172300	000	887,32626	0,00000	0,00000
Субсидии бюджетным учреждениям	0703	1140172300	610	887,32626	0,00000	0,00000
Софинансирование расходов по приобретению коммунальных услуг	0703	11401S2300	000	319,52583	0,00000	0,00000
Субсидии бюджетным учреждениям	0703	11401S2300	610	319,52583	0,00000	0,00000
Муниципальная программа Холмского муниципального района "Комплексное развитие инфраструктуры водоснабжения и водоотведения в Холмском районе на 2020-2025 годы."	0703	1300000000	000	17,00000	17,00000	17,00000
Обеспечение населения района водой надлежащего качества	0703	1300100000	000	17,00000	17,00000	17,00000
Реализация прочих мероприятий муниципальной программы Холмского муниципального района	0703	1300199990	000	17,00000	17,00000	17,00000
Субсидии автономным учреждениям	0703	1300199990	620	17,00000	17,00000	17,00000
Молодежная политика	0707	0000000000	000	677,35747	280,00000	280,00000
Муниципальная программа Холмского муниципального района "Развитие образования в Холмском муниципальном районе на 2020-2026 годы"	0707	0100000000	000	400,00000	120,00000	120,00000
Подпрограмма "Развитие дополнительного образования в Холмском муниципальном районе" муниципальной программы Холмского муниципального района "Развитие образования в Холмском муниципальном районе на 2020-2026 годы"	0707	0120000000	000	260,00000	100,00000	100,00000
Содействие в организации каникулярного образовательного отдыха, здорового образа жизни	0707	0120500000	000	260,00000	100,00000	100,00000
Организация деятельности профильных лагерей и лагерей с дневным пребыванием детей	0707	0120526100	000	260,00000	100,00000	100,00000
Субсидии автономным учреждениям	0707	0120526100	620	260,00000	100,00000	100,00000
Подпрограмма "Обеспечение реализации муниципальной программы Холмского муниципального района "Развитие образования в Холмском муниципальном районе на 2020-2026 годы" и прочие мероприятия в области образования"	0707	0140000000	000	140,00000	20,00000	20,00000
Обеспечение условий для выполнения муниципальных заданий	0707	0140100000	000	140,00000	20,00000	20,00000
Обеспечение деятельности организаций дополнительного образования детей	0707	0140101230	000	50,00000	0,00000	0,00000
Субсидии автономным учреждениям	0707	0140101230	620	50,00000	0,00000	0,00000
Частичная компенсация родителям стоимости путевки в загородные организации отдыха и оздоровления и лагеря палаточного типа расположенные на территории Новгородской области	0707	0140126152	000	90,00000	20,00000	20,00000
Субсидии автономным учреждениям	0707	0140126152	620	90,00000	20,00000	20,00000
Муниципальная программа Холмского муниципального района "Молодежь Холмского муниципального района на 2017-2021 годы и на период до 2023 года"	0707	0300000000	000	75,15747	0,00000	0,00000
Подпрограмма "Молодежь Холмского муниципального района" на 2017-2021 годы и на период до 2023 года"	0707	0310000000	000	75,15747	0,00000	0,00000
Поддержка молодой семьи	0707	0310300000	000	2,00000	0,00000	0,00000
Реализация прочих мероприятий муниципальной программы Холмского муниципального района	0707	0310399990	000	2,00000	0,00000	0,00000
Иные закупки товаров, работ и услуг для обеспечения государственных (муниципальных) нужд	0707	0310399990	240	2,00000	0,00000	0,00000
Выявление, продвижение и поддержка активности молодежи и ее достижений в различных сферах деятельности, в том числе по волонтерскому движению	0707	0310600000	000	73,15747	0,00000	0,00000
Реализация прочих мероприятий муниципальной программы Холмского муниципального района	0707	0310699990	000	73,15747	0,00000	0,00000
Иные закупки товаров, работ и услуг для обеспечения государственных (муниципальных) нужд	0707	0310699990	240	73,15747	0,00000	0,00000
Муниципальная программа Холмского муниципального района "Патриотическое воспитание населения Холмского района на 2017-2021 годы и на период до 2023 года"	0707	0400000000	000	150,00000	0,00000	0,00000
Организация патриотического воспитания населения района и допризывной подготовки молодежи к военной службе в ходе подготовки и проведения мероприятий патриотической направленности	0707	0400200000	000	150,00000	0,00000	0,00000
Осуществление отдельных государственных полномочий в области увековечивания памяти погибших при защите Отечества	0707	0400270660	000	150,00000	0,00000	0,00000
Субсидии автономным учреждениям	0707	0400270660	620	150,00000	0,00000	0,00000
Муниципальная программа Холмского муниципального района "Развитие добровольчества (волонтерства) в Холмском муниципальном районе на 2020-2025 годы"	0707	3400000000	000	52,20000	10,00000	10,00000



Развитие методической, информационной, консультационной, образовательной и ресурсной поддержки добровольческой (волонтерской) деятельности	0707	3400200000	000	8,16000	5,00000	5,00000
Реализация прочих мероприятий муниципальной программы Холмского муниципального района	0707	3400299990	000	8,16000	5,00000	5,00000
Иные закупки товаров, работ и услуг для обеспечения государственных (муниципальных) нужд	0707	3400299990	240	8,16000	5,00000	5,00000
Содействие реализации отдельных направлений добровольческой (волонтерской) деятельности	0707	3400300000	000	44,04000	5,00000	5,00000
Реализация прочих мероприятий муниципальной программы Холмского муниципального района	0707	3400399990	000	44,04000	5,00000	5,00000
Иные закупки товаров, работ и услуг для обеспечения государственных (муниципальных) нужд	0707	3400399990	240	44,04000	5,00000	5,00000
Прочие расходы, не отнесенные к муниципальным программам Холмского района	0707	9200000000	000	0,00000	150,00000	150,00000
Выполнение других обязательств за счет областного и муниципального бюджета	0707	9210000000	000	0,00000	150,00000	150,00000
Осуществление отдельных государственных полномочий в области увековечивания памяти погибших при защите Отечества	0707	9210070660	000	0,00000	150,00000	150,00000
Субсидии автономным учреждениям	0707	9210070660	620	0,00000	150,00000	150,00000
Другие вопросы в области образования	0709	0000000000	000	82,42000	50,92000	50,92000
Муниципальная программа Холмского муниципального района "Реформирование и развитие муниципальной службы в Холмском муниципальном районе на 2022-2026 годы"	0709	1800000000	000	82,42000	50,92000	50,92000
Обучение, переподготовка и повышение квалификации лиц, замещающих муниципальные должности, муниципальных служащих и служащих Администрации Холмского муниципального района	0709	1800200000	000	81,60000	50,10000	50,10000
Реализация прочих мероприятий муниципальной программы Холмского муниципального района	0709	1800299990	000	81,60000	50,10000	50,10000
Иные закупки товаров, работ и услуг для обеспечения государственных (муниципальных) нужд	0709	1800299990	240	81,60000	50,10000	50,10000
Методическое и информационное сопровождение по вопросам создания, организации, развития форм участия населения в осуществлении местного самоуправления	0709	1800500000	000	0,82000	0,82000	0,82000
Реализация прочих мероприятий муниципальной программы Холмского муниципального района	0709	1800599990	000	0,82000	0,82000	0,82000
Иные закупки товаров, работ и услуг для обеспечения государственных (муниципальных) нужд	0709	1800599990	240	0,82000	0,82000	0,82000
КУЛЬТУРА, КИНОМАТОГРАФИЯ	0800	0000000000	000	36 121,96011	25 619,03000	25 320,11600
Культура	0801	0000000000	000	36 121,96011	25 619,03000	25 320,11600
Муниципальная программа Холмского муниципального района "Молодежь Холмского муниципального района на 2017-2021 годы и на период до 2023 года"	0801	0300000000	000	59,41322	0,00000	0,00000
Подпрограмма "Молодежь Холмского муниципального района" на 2017-2021 годы и на период до 2023 года"	0801	0310000000	000	59,41322	0,00000	0,00000
Содействие в организации труда и занятости молодежи	0801	0310500000	000	59,41322	0,00000	0,00000
Реализация прочих мероприятий муниципальной программы Холмского муниципального района	0801	0310599990	000	59,41322	0,00000	0,00000
Субсидии бюджетным учреждениям	0801	0310599990	610	25,17510	0,00000	0,00000
Субсидии автономным учреждениям	0801	0310599990	620	34,23812	0,00000	0,00000
Муниципальная программа Холмского муниципального района "Развитие культуры и туризма Холмского района на 2020-2025 годы"	0801	1100000000	000	36 062,54689	25 619,03000	25 320,11600
Подпрограмма "Сохранение объектов культурного наследия, расположенных на территории Холмского района" муниципальной программы Холмского муниципального района "Развитие культуры и туризма Холмского района на 2020-2025 годы"	0801	1110000000	000	66,45700	10,00000	10,00000
Сохранение объектов культурного наследия, находящихся в собственности Холмского района, увековечивание памяти погибших при защите Отечества	0801	1110100000	000	66,45700	10,00000	10,00000
Производство работ по сохранению объектов культурного наследия, находящихся в собственности района	0801	1110126700	000	66,45700	10,00000	10,00000
Субсидии автономным учреждениям	0801	1110126700	620	66,45700	10,00000	10,00000
Подпрограмма "Наследие и современность" муниципальной программы Холмского муниципального района "Развитие культуры и туризма Холмского района на 2020-2025 годы"	0801	1120000000	000	2 619,97699	508,84210	506,37890
Укрепление единого культурного и информационного пространства на территории района, преодоление отставания и диспропорций в культурном уровне сельских поселений и районного центра, в том числе путем укрепления и модернизации материально-технической базы учреждений культуры, поддержка творческих инициатив населения района	0801	1120300000	000	2 470,38701	498,84210	496,37890
Проведение ремонтов в Учреждениях культуры Холмского района	0801	1120326300	000	1 226,54491	0,00000	0,00000
Субсидии автономным учреждениям	0801	1120326300	620	1 226,54491	0,00000	0,00000
Комплектование книжных фондов муниципальных общедоступных библиотек муниципальных образований	0801	1120326851	000	725,00000	0,00000	0,00000
Субсидии бюджетным учреждениям	0801	1120326851	610	725,00000	0,00000	0,00000
Обслуживание модельных муниципальных библиотек	0801	1120326852	000	20,00000	0,00000	0,00000
Субсидии бюджетным учреждениям	0801	1120326852	610	20,00000	0,00000	0,00000
Обеспечение развития и укрепления материально-технической базы домов культуры, подведомственных органам местного самоуправления с числом жителей до 50 тыс. человек	0801	11203L4670	000	498,84210	498,84210	496,37890
Субсидии автономным учреждениям	0801	11203L4670	620	498,84210	498,84210	496,37890
Продвижение имиджа Холмского района как культурно-исторического города, развитие межрайонных, межрегиональных и международных культурных связей, проведение общественно значимых мероприятий	0801	1120400000	000	149,58998	10,00000	10,00000
Проведение общественно значимых мероприятий	0801	1120426820	000	149,58998	10,00000	10,00000
Субсидии автономным учреждениям	0801	1120426820	620	149,58998	10,00000	10,00000
Подпрограмма "Развитие туризма и туристической деятельности на территории Холмского района" муниципальной программы Холмского муниципального района "Развитие культуры и туризма Холмского района на 2020-2025 годы"	0801	1130000000	000	279,90000	15,00000	15,00000
Создание условий для развития туризма на территории района, поддержка субъектов малого и среднего предпринимательства в сфере туризма, привлечение инвестиций в развитие туристской инфраструктуры района	0801	1130100000	000	279,90000	15,00000	15,00000
Расходы за счет иных межбюджетных расходов предоставленных из областного бюджета на первоочередные нужды	0801	1130177040	000	100,00000	0,00000	0,00000
Субсидии автономным учреждениям	0801	1130177040	620	100,00000	0,00000	0,00000
Реализация прочих мероприятий муниципальной программы Холмского муниципального района	0801	1130199990	000	179,90000	15,00000	15,00000



Иные закупки товаров, работ и услуг для обеспечения государственных (муниципальных) нужд	0801	1130199990	240	0,00000	15,00000	15,00000
Субсидии бюджетным учреждениям	0801	1130199990	610	8,60000	0,00000	0,00000
Субсидии автономным учреждениям	0801	1130199990	620	171,30000	0,00000	0,00000
Подпрограмма "Обеспечение муниципального управления в сфере культуры и туризма Холмского муниципального района" муниципальной программы Холмского муниципального района "Развитие культуры и туризма Холмского района на 2020-2025 годы"	0801	1140000000	000	33 096,21290	25 085,18790	24 788,73710
Ресурсное обеспечение деятельности Отдела культуры по реализации муниципальной программы	0801	1140100000	000	33 096,21290	25 085,18790	24 788,73710
Обеспечение деятельности учреждений культуры	0801	1140101280	000	17 302,49680	17 463,62300	17 167,16210
Субсидии автономным учреждениям	0801	1140101280	620	17 302,49680	17 463,62300	17 167,16210
Обеспечение деятельности библиотек	0801	1140101290	000	6 502,69198	7 563,79720	7 563,79720
Субсидии бюджетным учреждениям	0801	1140101290	610	6 502,69198	7 563,79720	7 563,79720
Уплата налога на имущество организаций, земельного и транспортного налога	0801	1140123860	000	424,01900	20,00000	20,00000
Субсидии бюджетным учреждениям	0801	1140123860	610	44,33900	10,00000	10,00000
Субсидии автономным учреждениям	0801	1140123860	620	379,68000	10,00000	10,00000
Обеспечение пожарной безопасности учреждений	0801	1140126850	000	227,35040	10,00000	10,00000
Субсидии бюджетным учреждениям	0801	1140126850	610	79,97900	0,00000	0,00000
Субсидии автономным учреждениям	0801	1140126850	620	147,37140	10,00000	10,00000
Иные межбюджетные трансферты бюджетам муниципальных районов на частичную компенсацию дополнительных расходов на повышение заработной платы труда работников бюджетной сферы	0801	1140171410	000	1 942,20000	0,00000	0,00000
Субсидии автономным учреждениям	0801	1140171410	620	1 942,20000	0,00000	0,00000
Расходы учреждений по приобретению коммунальных услуг	0801	1140172300	000	5 703,83299	0,00000	0,00000
Субсидии бюджетным учреждениям	0801	1140172300	610	429,54999	0,00000	0,00000
Субсидии автономным учреждениям	0801	1140172300	620	5 274,28300	0,00000	0,00000
Поддержка отрасли культуры	0801	11401L5191	000	27,76770	27,76770	27,77780
Субсидии бюджетным учреждениям	0801	11401L5191	610	27,76770	27,76770	27,77780
Сфинансирование расходов по приобретению коммунальных услуг	0801	11401S2300	000	965,85403	0,00000	0,00000
Субсидии бюджетным учреждениям	0801	11401S2300	610	117,04188	0,00000	0,00000
Субсидии автономным учреждениям	0801	11401S2300	620	848,81215	0,00000	0,00000
СОЦИАЛЬНАЯ ПОЛИТИКА	1000	0000000000	000	8 442,53622	9 753,30000	9 753,30000
Пенсионное обеспечение	1001	0000000000	000	2 036,73622	2 037,60000	2 037,60000
Прочие расходы, не отнесенные к муниципальным программам Холмского района	1001	9200000000	000	2 036,73622	2 037,60000	2 037,60000
Доплаты к пенсиям государственных служащих субъектов Российской Федерации и муниципальных служащих	1001	9230000000	000	2 036,73622	2 037,60000	2 037,60000
Доплаты к пенсиям государственных служащих субъектов Российской Федерации и муниципальных служащих	1001	9230023820	000	2 036,73622	2 037,60000	2 037,60000
Публичные нормативные социальные выплаты гражданам	1001	9230023820	310	2 036,73622	2 037,60000	2 037,60000
Социальное обеспечение населения	1003	0000000000	000	0,40000	0,00000	0,00000
Муниципальная программа Холмского муниципального района "Развитие жилищного строительства на территории Холмского муниципального района на 2021-2023 годы"	1003	1200000000	000	0,40000	0,00000	0,00000
Подпрограмма "Обеспечение жильем молодых семей на территории Холмского муниципального района на 2021-2023 годы" муниципальной программы Холмского муниципального района "Развитие жилищного строительства на территории Холмского муниципального района на 2021-2023 годы"	1003	1220000000	000	0,40000	0,00000	0,00000
Обеспечение предоставления молодым семьям социальных выплат на приобретение жилья экономического класса или строительство индивидуального жилого дома экономического класса, а также создание условий для привлечения молодыми семьями собственных средств, дополнительных финансовых средств кредитных и других организаций, предоставляющих кредиты и займы, в том числе ипотечные кредиты, для приобретения жилого помещения или строительства индивидуального жилого дома	1003	1220100000	000	0,40000	0,00000	0,00000
Реализация прочих мероприятий муниципальной программы Холмского муниципального района	1003	1220199990	000	0,40000	0,00000	0,00000
Социальные выплаты гражданам, кроме публичных нормативных социальных выплат	1003	1220199990	320	0,40000	0,00000	0,00000
Охрана семьи и детства	1004	0000000000	000	6 405,40000	7 715,70000	7 715,70000
Муниципальная программа Холмского муниципального района "Развитие образования в Холмском муниципальном районе на 2020-2026 годы"	1004	0100000000	000	6 405,40000	7 715,70000	7 715,70000
Подпрограмма "Социальная адаптация детей-сирот и детей, оставшихся без попечения родителей, а также лиц из числа детей-сирот и детей, оставшихся без попечения родителей в Холмском муниципальном районе" муниципальной программы Холмского муниципального района "Развитие образования в Холмском муниципальном районе на 2020-2026 годы"	1004	0130000000	000	5 889,30000	7 049,60000	7 049,60000
Формирование действенной системы комплексного решения семейного жизнеустройства детей-сирот и детей, оставшихся без попечения родителей, государственной поддержке замещающих семей	1004	0130100000	000	3 249,30000	2 721,50000	2 721,50000
Содержание ребенка в семье опекуна и приемной семье, а также вознаграждение, причитающееся приемному родителю	1004	0130170130	000	3 249,30000	2 721,50000	2 721,50000
Публичные нормативные социальные выплаты гражданам	1004	0130170130	310	1 798,93260	1 500,00000	1 500,00000
Социальные выплаты гражданам, кроме публичных нормативных социальных выплат	1004	0130170130	320	1 450,36740	1 221,50000	1 221,50000
Ресурсное и материально-техническое обеспечение процесса социализации детей-сирот, а также лиц из числа детей-сирот	1004	0130300000	000	2 640,00000	4 328,10000	4 328,10000
Обеспечение жилыми помещениями детей-сирот и детей, оставшихся без попечения родителей, лиц из числа детей-сирот и детей, оставшихся без попечения родителей	1004	01303N0821	000	2 640,00000	4 328,10000	4 328,10000
Бюджетные инвестиции	1004	01303N0821	410	2 640,00000	4 328,10000	4 328,10000
Подпрограмма "Обеспечение реализации муниципальной программы Холмского муниципального района "Развитие образования в Холмском муниципальном районе на 2020-2026 годы" и прочие мероприятия в области образования"	1004	0140000000	000	516,10000	666,10000	666,10000



Обеспечение условий для выполнения муниципальных заданий	1004	0140100000	000	232,90000	232,90000	232,90000
Осуществление отдельных государственных полномочий по оказанию мер социальной поддержки обучающимся (обучавшимся до дня выпуска) муниципальных образовательных организаций	1004	0140170060	000	232,90000	232,90000	232,90000
Публичные нормативные социальные выплаты гражданам	1004	0140170060	310	232,90000	232,90000	232,90000
Реализация прочих мероприятий в области образования	1004	0140200000	000	283,20000	433,20000	433,20000
Компенсация родительской платы родителям (законным представителям) детей, посещающих частные и муниципальные образовательные организации, реализующие образовательную программу дошкольного образования	1004	0140270010	000	283,20000	433,20000	433,20000
Публичные нормативные социальные выплаты гражданам	1004	0140270010	310	283,20000	433,20000	433,20000
ФИЗИЧЕСКАЯ КУЛЬТУРА И СПОРТ	1100	0000000000	000	2 100,60000	1 841,50000	1 841,50000
Физическая культура	1101	0000000000	000	2 100,60000	1 841,50000	1 841,50000
Муниципальная программа Холмского муниципального района "Развитие физической культуры и спорта в Холмском муниципальном районе на 2022-2027 годы"	1101	0200000000	000	1 890,60000	1 816,50000	1 816,50000
Обеспечение гражданам Холмского района возможности систематически заниматься физической культурой и спортом, вести здоровый образ жизни. Развитие физической культуры и массового спорта на территории района	1101	0200100000	000	1 890,60000	1 816,50000	1 816,50000
Обеспечение деятельности учреждений в сфере физической культуры и спорта	1101	0200101310	000	1 614,60000	1 616,50000	1 616,50000
Субсидии автономным учреждениям	1101	0200101310	620	1 614,60000	1 616,50000	1 616,50000
Реализация прочих мероприятий муниципальной программы Холмского муниципального района	1101	0200199990	000	276,00000	200,00000	200,00000
Субсидии автономным учреждениям	1101	0200199990	620	276,00000	200,00000	200,00000
Муниципальная программа Холмского муниципального района "Патриотическое воспитание населения Холмского района на 2017-2021 годы и на период до 2023 года"	1101	0400000000	000	185,00000	0,00000	0,00000
Организация патриотического воспитания населения района и допризывной подготовки молодежи к военной службе в ходе подготовки и проведения мероприятий патриотической направленности	1101	0400200000	000	185,00000	0,00000	0,00000
Реализация прочих мероприятий муниципальной программы Холмского муниципального района	1101	0400299990	000	185,00000	0,00000	0,00000
Субсидии автономным учреждениям	1101	0400299990	620	185,00000	0,00000	0,00000
Муниципальная программа Холмского муниципального района "Комплексные меры противодействия наркомагии и зависимости от других психоактивных веществ в Холмском муниципальном районе на 2022-2027 годы"	1101	0500000000	000	25,00000	25,00000	25,00000
Совершенствование системы профилактики потребления психоактивных веществ	1101	0500200000	000	25,00000	25,00000	25,00000
Реализация прочих мероприятий муниципальной программы Холмского муниципального района	1101	0500299990	000	25,00000	25,00000	25,00000
Субсидии автономным учреждениям	1101	0500299990	620	25,00000	25,00000	25,00000
ОБСЛУЖИВАНИЕ ГОСУДАРСТВЕННОГО (МУНИЦИПАЛЬНОГО) ДОЛГА	1300	0000000000	000	6,65326	6,70000	6,70000
Обслуживание государственного (муниципального) внутреннего долга	1301	0000000000	000	6,65326	6,70000	6,70000
Муниципальная программа Холмского муниципального района "Управление муниципальными финансами Холмского района на 2019-2025 годы"	1301	0900000000	000	6,65326	6,70000	6,70000
Подпрограмма "Организация и обеспечение осуществления бюджетного процесса, управление муниципальным долгом Холмского муниципального района" муниципальной программы Холмского муниципального района "Управление муниципальными финансами Холмского района на 2019-2025 годы"	1301	0910000000	000	6,65326	6,70000	6,70000
Обеспечение исполнения долговых обязательств Холмского района	1301	0910100000	000	6,65326	6,70000	6,70000
Процентные платежи по муниципальному долгу Холмского района	1301	0910123900	000	6,65326	6,70000	6,70000
Обслуживание муниципального долга	1301	0910123900	730	6,65326	6,70000	6,70000
МЕЖБЮДЖЕТНЫЕ ТРАНСФЕРТЫ ОБЩЕГО ХАРАКТЕРА БЮДЖЕТНОЙ СИСТЕМЫ РОССИЙСКОЙ ФЕДЕРАЦИИ	1400	0000000000	000	12 580,90000	8 906,80000	9 224,60000
Дотации на выравнивание бюджетной обеспеченности субъектов Российской Федерации и муниципальных образований	1401	0000000000	000	12 580,90000	8 906,80000	9 224,60000
Муниципальная программа Холмского муниципального района "Управление муниципальными финансами Холмского района на 2019-2025 годы"	1401	0900000000	000	12 580,90000	8 906,80000	9 224,60000
Подпрограмма "Финансовая поддержка муниципальных образований Холмского муниципального района" муниципальной программы Холмского муниципального района "Управление муниципальными финансами Холмского района на 2019-2025 годы"	1401	0920000000	000	12 580,90000	8 906,80000	9 224,60000
Предоставление межбюджетных трансфертов бюджетам городского и сельских поселений Холмского района	1401	0920100000	000	12 580,90000	8 906,80000	9 224,60000
Расходы на осуществление государственных полномочий по расчету и предоставлению дотаций на выравнивание бюджетной обеспеченности поселений	1401	0920170100	000	12 580,90000	8 906,80000	9 224,60000
Дотации	1401	0920170100	510	12 580,90000	8 906,80000	9 224,60000
Условно утвержденные расходы				0,00000	2 450,00000	4 920,00000
Всего расходов:				286 585,76232	158 251,79400	159 415,21200

1.7. Приложение 10 изложить в следующей редакции:

Приложение 10
к решению Думы Холмского
муниципального района на 2023 год
и плановый период 2024-2025 годов

Распределение бюджетных ассигнований по целевым статьям (муниципальным программам Холмского района и непрограммным направлениям деятельности), группам и подгруппам видов расходов классификации расходов муниципального бюджета на 2023 год и на плановый период 2024 и 2025 годов
(тыс. руб.)

Документ, учреждение	Ц.ст.	РП	ВР	Сумма на 2023 год	Сумма на 2024 год	Сумма на 2025 год
Муниципальная программа Холмского муниципального района "Развитие образования в Холмском муниципальном районе на 2020-2026 годы"	0100000000	0000	000	133 569,77693	55 626,66000	55 626,76000
Подпрограмма "Развитие дополнительного образования в Холмском муниципальном районе" муниципальной программы Холмского муниципального района "Развитие образования в Холмском муниципальном районе на 2020-2026 годы"	0120000000	0000	000	369,60000	180,00000	180,00000



Создание социально-экономических условий для удовлетворения потребностей в интеллектуальном, духовном и физическом развитии детей, их профессионального самоопределения	0120400000	0000	000	109,60000	80,00000	80,00000
Поддержка одаренных детей, инициативной и талантливой молодежи	0120426120	0000	000	29,60000	0,00000	0,00000
ОБРАЗОВАНИЕ	0120426120	0700	000	29,60000	0,00000	0,00000
Общее образование	0120426120	0702	000	29,60000	0,00000	0,00000
Субсидии автономным учреждениям	0120426120	0702	620	29,60000	0,00000	0,00000
Создание творческих, научных, технических и других объединений дополнительного образования детей	0120426142	0000	000	80,00000	80,00000	80,00000
ОБРАЗОВАНИЕ	0120426142	0700	000	80,00000	80,00000	80,00000
Дополнительное образование детей	0120426142	0703	000	80,00000	80,00000	80,00000
Субсидии автономным учреждениям	0120426142	0703	620	80,00000	80,00000	80,00000
Содействие в организации каникулярного образовательного отдыха, здорового образа жизни	0120500000	0000	000	260,00000	100,00000	100,00000
Организация деятельности профильных лагерей и лагерей с дневным пребыванием детей	0120526100	0000	000	260,00000	100,00000	100,00000
ОБРАЗОВАНИЕ	0120526100	0700	000	260,00000	100,00000	100,00000
Молодежная политика	0120526100	0707	000	260,00000	100,00000	100,00000
Субсидии автономным учреждениям	0120526100	0707	620	260,00000	100,00000	100,00000
Подпрограмма "Социальная адаптация детей-сирот и детей, оставшихся без попечения родителей, а также лиц из числа детей-сирот и детей, оставшихся без попечения родителей в Холмском муниципальном районе" муниципальной программы Холмского муниципального района "Развитие образования в Холмском муниципальном районе на 2020-2026 годы"	0130000000	0000	000	5 889,30000	7 049,60000	7 049,60000
Формирование действенной системы комплексного решения семейного жизнеустройства детей-сирот и детей, оставшихся без попечения родителей, государственной поддержке замещающих семей	0130100000	0000	000	3 249,30000	2 721,50000	2 721,50000
Содержание ребенка в семье опекуна и приемной семье, а также вознаграждение, причитающееся приемному родителю	0130170130	0000	000	3 249,30000	2 721,50000	2 721,50000
СОЦИАЛЬНАЯ ПОЛИТИКА	0130170130	1000	000	3 249,30000	2 721,50000	2 721,50000
Охрана семьи и детства	0130170130	1004	000	3 249,30000	2 721,50000	2 721,50000
Публичные нормативные социальные выплаты гражданам	0130170130	1004	310	1 798,93260	1 500,00000	1 500,00000
Социальные выплаты гражданам, кроме публичных нормативных социальных выплат	0130170130	1004	320	1 450,36740	1 221,50000	1 221,50000
Ресурсное и материально-техническое обеспечение процесса социализации детей-сирот, а также лиц из числа детей-сирот	0130300000	0000	000	2 640,00000	4 328,10000	4 328,10000
Обеспечение жилыми помещениями детей-сирот и детей, оставшихся без попечения родителей, лиц из числа детей-сирот и детей, оставшихся без попечения родителей	01303N0821	0000	000	2 640,00000	4 328,10000	4 328,10000
СОЦИАЛЬНАЯ ПОЛИТИКА	01303N0821	1000	000	2 640,00000	4 328,10000	4 328,10000
Охрана семьи и детства	01303N0821	1004	000	2 640,00000	4 328,10000	4 328,10000
Бюджетные инвестиции	01303N0821	1004	410	2 640,00000	4 328,10000	4 328,10000
Подпрограмма "Обеспечение реализации муниципальной программы Холмского муниципального района "Развитие образования в Холмском муниципальном районе на 2020-2026 годы" и прочие мероприятия в области образования"	0140000000	0000	000	127 310,87693	48 397,06000	48 397,16000
Обеспечение условий для выполнения муниципальных заданий	0140100000	0000	000	64 954,73130	44 564,06000	44 564,16000
Обеспечение деятельности образовательных организаций, реализующих основные общеобразовательные программы	0140101210	0000	000	13 949,34306	2 461,00000	2 461,00000
ОБРАЗОВАНИЕ	0140101210	0700	000	13 949,34306	2 461,00000	2 461,00000
Общее образование	0140101210	0702	000	13 949,34306	2 461,00000	2 461,00000
Субсидии автономным учреждениям	0140101210	0702	620	13 949,34306	2 461,00000	2 461,00000
Обеспечение деятельности образовательных организаций, реализующих программы дошкольного образования	0140101220	0000	000	5 504,00000	4 458,00000	4 458,10000
ОБРАЗОВАНИЕ	0140101220	0700	000	5 504,00000	4 458,00000	4 458,10000
Дошкольное образование	0140101220	0701	000	5 504,00000	4 458,00000	4 458,10000
Субсидии автономным учреждениям	0140101220	0701	620	5 504,00000	4 458,00000	4 458,10000
Обеспечение деятельности организаций дополнительного образования детей	0140101230	0000	000	1 573,37630	941,00000	941,00000
ОБРАЗОВАНИЕ	0140101230	0700	000	1 573,37630	941,00000	941,00000
Дополнительное образование детей	0140101230	0703	000	1 523,37630	941,00000	941,00000
Субсидии автономным учреждениям	0140101230	0703	620	1 523,37630	941,00000	941,00000
Молодежная политика	0140101230	0707	000	50,00000	0,00000	0,00000
Субсидии автономным учреждениям	0140101230	0707	620	50,00000	0,00000	0,00000
Уплата налога на имущество организаций, земельного и транспортного налога	0140123860	0000	000	772,99800	20,00000	20,00000
ОБРАЗОВАНИЕ	0140123860	0700	000	772,99800	20,00000	20,00000
Дошкольное образование	0140123860	0701	000	447,00000	10,00000	10,00000
Субсидии автономным учреждениям	0140123860	0701	620	447,00000	10,00000	10,00000
Общее образование	0140123860	0702	000	292,43400	10,00000	10,00000
Субсидии автономным учреждениям	0140123860	0702	620	292,43400	10,00000	10,00000
Дополнительное образование детей	0140123860	0703	000	33,56400	0,00000	0,00000
Субсидии автономным учреждениям	0140123860	0703	620	33,56400	0,00000	0,00000
Частичная компенсация родителям стоимости путевки в загородные организации отдыха и оздоровления и лагеря палаточного типа расположенные на территории Новгородской области	0140126152	0000	000	90,00000	20,00000	20,00000
ОБРАЗОВАНИЕ	0140126152	0700	000	90,00000	20,00000	20,00000
Молодежная политика	0140126152	0707	000	90,00000	20,00000	20,00000
Субсидии автономным учреждениям	0140126152	0707	620	90,00000	20,00000	20,00000
Ежемесячное денежное вознаграждение за классное руководство педагогическим работникам муниципальных общеобразовательных организаций (источником финансового обеспечения которых является иной межбюджетный трансферт из федерального бюджета)	0140153031	0000	000	1 709,32000	1 718,64000	1 718,64000
ОБРАЗОВАНИЕ	0140153031	0700	000	1 709,32000	1 718,64000	1 718,64000
Общее образование	0140153031	0702	000	1 709,32000	1 718,64000	1 718,64000
Субсидии автономным учреждениям	0140153031	0702	620	1 709,32000	1 718,64000	1 718,64000



Обеспечение государственных гарантий реализации прав на получение общедоступного и бесплатного дошкольного образования в муниципальных дошкольных образовательных организациях, общедоступного и бесплатного дошкольного, начального общего, основного общего, среднего общего образования в муниципальных общеобразовательных организациях, обеспечение дополнительного образования детей в муниципальных общеобразовательных организациях в части расходов на оплату труда работникам образовательных организаций, технические средства обучения, расходные материалы и хозяйственные нужды образовательных организаций, на организацию обучения по основным общеобразовательным программам на дому, возмещение расходов за пользование услугой доступа к информационно - телекоммуникационной сети "Интернет" муниципальных общеобразовательных организаций, организующих обучение детей-инвалидов с использованием дистанционных образовательных технологий	0140170040	0000	000	32 618,50000	26 704,80000	26 704,80000
ОБРАЗОВАНИЕ	0140170040	0700	000	32 618,50000	26 704,80000	26 704,80000
Дошкольное образование	0140170040	0701	000	10 961,95000	9 505,40000	9 505,40000
Субсидии автономным учреждениям	0140170040	0701	620	10 961,95000	9 505,40000	9 505,40000
Общее образование	0140170040	0702	000	21 656,55000	17 199,40000	17 199,40000
Субсидии автономным учреждениям	0140170040	0702	620	21 656,55000	17 199,40000	17 199,40000
Осуществление отдельных государственных полномочий по оказанию мер социальной поддержки обучающимся (обучающимся до дня выпуска) муниципальных образовательных организаций	0140170060	0000	000	1 332,60000	1 332,60000	1 332,60000
ОБРАЗОВАНИЕ	0140170060	0700	000	1 099,70000	1 099,70000	1 099,70000
Дошкольное образование	0140170060	0701	000	273,30000	149,60000	149,60000
Социальные выплаты гражданам, кроме публичных нормативных социальных выплат	0140170060	0701	320	273,30000	149,60000	149,60000
Общее образование	0140170060	0702	000	826,40000	950,10000	950,10000
Социальные выплаты гражданам, кроме публичных нормативных социальных выплат	0140170060	0702	320	757,30000	881,00000	881,00000
Субсидии автономным учреждениям	0140170060	0702	620	69,10000	69,10000	69,10000
СОЦИАЛЬНАЯ ПОЛИТИКА	0140170060	1000	000	232,90000	232,90000	232,90000
Охрана семьи и детства	0140170060	1004	000	232,90000	232,90000	232,90000
Публичные нормативные социальные выплаты гражданам	0140170060	1004	310	232,90000	232,90000	232,90000
Ежемесячное денежное вознаграждение за классное руководство в муниципальных образовательных организациях, реализующих общеобразовательные программы начального общего, основного общего и среднего общего образования	0140170630	0000	000	295,00000	295,00000	295,00000
ОБРАЗОВАНИЕ	0140170630	0700	000	295,00000	295,00000	295,00000
Общее образование	0140170630	0702	000	295,00000	295,00000	295,00000
Субсидии автономным учреждениям	0140170630	0702	620	295,00000	295,00000	295,00000
Иные межбюджетные трансферты бюджетам муниципальных районов на частичную компенсацию дополнительных расходов на повышение заработной платы труда работников бюджетной сферы	0140171410	0000	000	276,90000	0,00000	0,00000
ОБРАЗОВАНИЕ	0140171410	0700	000	276,90000	0,00000	0,00000
Дополнительное образование детей	0140171410	0703	000	276,90000	0,00000	0,00000
Субсидии автономным учреждениям	0140171410	0703	620	276,90000	0,00000	0,00000
Расходы на осуществление отдельных государственных полномочий по предоставлению дополнительных мер социальной поддержки обучающимся муниципальных образовательных организаций, являющихся детьми граждан, призванных на военную службу по мобилизации, граждан, заключивших контракт о прохождении военной службы, граждан, заключивших контракт о добровольном содействии, сотрудников находящихся в служебной командировке, на 2023 год	0140171640	0000	000	125,40000	0,00000	0,00000
ОБРАЗОВАНИЕ	0140171640	0700	000	125,40000	0,00000	0,00000
Общее образование	0140171640	0702	000	125,40000	0,00000	0,00000
Социальные выплаты гражданам, кроме публичных нормативных социальных выплат	0140171640	0702	320	125,40000	0,00000	0,00000
Организация бесплатной перевозки обучающихся общеобразовательных организаций	0140172380	0000	000	4 334,80000	4 334,80000	4 334,80000
ОБРАЗОВАНИЕ	0140172380	0700	000	4 334,80000	4 334,80000	4 334,80000
Общее образование	0140172380	0702	000	4 334,80000	4 334,80000	4 334,80000
Субсидии автономным учреждениям	0140172380	0702	620	4 334,80000	4 334,80000	4 334,80000
Расходы на обеспечение расходных обязательств, связанных с реализацией указа Губернатора Новгородской области от 11.10.2022 № 584 "О мерах поддержки граждан, призванных на военную службу по мобилизации, граждан, заключивших контракт о прохождении военной службы, граждан, заключивших контракт о добровольном содействии в выполнении задач, возложенных на Вооруженные Силы Российской Федерации, сотрудников, находящихся в служебной командировке в зоне действия специальной военной операции, и членов их семей", на 2023 год	0140172670	0000	000	116,50000	0,00000	0,00000
ОБРАЗОВАНИЕ	0140172670	0700	000	116,50000	0,00000	0,00000
Дошкольное образование	0140172670	0701	000	116,50000	0,00000	0,00000
Социальные выплаты гражданам, кроме публичных нормативных социальных выплат	0140172670	0701	320	116,50000	0,00000	0,00000
Расходы за счет иных межбюджетных расходов предоставленных из областного бюджета на первоочередные нужды	0140177040	0000	000	256,00000	0,00000	0,00000
ОБРАЗОВАНИЕ	0140177040	0700	000	256,00000	0,00000	0,00000
Дошкольное образование	0140177040	0701	000	50,00000	0,00000	0,00000
Субсидии автономным учреждениям	0140177040	0701	620	50,00000	0,00000	0,00000
Дополнительное образование детей	0140177040	0703	000	206,00000	0,00000	0,00000
Субсидии автономным учреждениям	0140177040	0703	620	206,00000	0,00000	0,00000
Организация бесплатного горячего питания обучающихся, получающих начальное общее образование в муниципальных образовательных организациях	01401L3041	0000	000	1 819,39394	2 097,60000	2 097,60000
ОБРАЗОВАНИЕ	01401L3041	0700	000	1 819,39394	2 097,60000	2 097,60000
Общее образование	01401L3041	0702	000	1 819,39394	2 097,60000	2 097,60000
Субсидии автономным учреждениям	01401L3041	0702	620	1 819,39394	2 097,60000	2 097,60000
Расходы на организацию финансирования бесплатной перевозки обучающихся	01401S2380	0000	000	180,60000	180,62000	180,62000
ОБРАЗОВАНИЕ	01401S2380	0700	000	180,60000	180,62000	180,62000
Общее образование	01401S2380	0702	000	180,60000	180,62000	180,62000



Субсидии автономным учреждениям	01401S2380	0702	620	180,60000	180,62000	180,62000
Реализация прочих мероприятий в области образования	0140200000	0000	000	61 500,94563	1 269,20000	1 269,20000
Обеспечение персонализированного финансирования дополнительного образования детей	0140226146	0000	000	132,78549	245,00000	245,00000
ОБРАЗОВАНИЕ	0140226146	0700	000	132,78549	245,00000	245,00000
Общее образование	0140226146	0702	000	132,78549	245,00000	245,00000
Субсидии автономным учреждениям	0140226146	0702	620	132,78549	245,00000	245,00000
Ремонт зданий дошкольных образовательных организаций, общеобразовательных организаций, организаций дополнительного образования детей	0140226300	0000	000	1 818,66400	0,00000	0,00000
ОБРАЗОВАНИЕ	0140226300	0700	000	1 818,66400	0,00000	0,00000
Дошкольное образование	0140226300	0701	000	300,00000	0,00000	0,00000
Субсидии автономным учреждениям	0140226300	0701	620	300,00000	0,00000	0,00000
Общее образование	0140226300	0702	000	1 518,66400	0,00000	0,00000
Субсидии автономным учреждениям	0140226300	0702	620	1 518,66400	0,00000	0,00000
Компенсация родительской платы родителям (законным представителям) детей, посещающих частные и муниципальные образовательные организации, реализующие образовательную программу дошкольного образования	0140270010	0000	000	283,20000	433,20000	433,20000
СОЦИАЛЬНАЯ ПОЛИТИКА	0140270010	1000	000	283,20000	433,20000	433,20000
Охрана семьи и детства	0140270010	1004	000	283,20000	433,20000	433,20000
Публичные нормативные социальные выплаты гражданам	0140270010	1004	310	283,20000	433,20000	433,20000
Обеспечение муниципальных организаций, осуществляющих образовательную деятельность по образовательным программам начального общего, основного общего и среднего общего образования, учебниками и учебными пособиями	0140270500	0000	000	182,20000	182,20000	182,20000
ОБРАЗОВАНИЕ	0140270500	0700	000	182,20000	182,20000	182,20000
Общее образование	0140270500	0702	000	182,20000	182,20000	182,20000
Субсидии автономным учреждениям	0140270500	0702	620	182,20000	182,20000	182,20000
Обеспечение доступа к информационно-телекоммуникационной сети "Интернет" муниципальных организаций, осуществляющих образовательную деятельность по образовательным программам начального общего, основного общего и среднего общего образования	0140270570	0000	000	0,00000	23,70000	23,70000
ОБРАЗОВАНИЕ	0140270570	0700	000	0,00000	23,70000	23,70000
Общее образование	0140270570	0702	000	0,00000	23,70000	23,70000
Субсидии автономным учреждениям	0140270570	0702	620	0,00000	23,70000	23,70000
Приобретение или изготовление бланков документов об образовании и (или) о квалификации	0140272080	0000	000	8,70000	8,70000	8,70000
ОБРАЗОВАНИЕ	0140272080	0700	000	8,70000	8,70000	8,70000
Общее образование	0140272080	0702	000	8,70000	8,70000	8,70000
Субсидии автономным учреждениям	0140272080	0702	620	8,70000	8,70000	8,70000
Обеспечение пожарной безопасности, антитеррористической и антикриминальной безопасности муниципальных дошкольных образовательных организаций, муниципальных общеобразовательных организаций, муниципальных организаций дополнительного образования детей	0140272120	0000	000	675,00000	300,40000	300,40000
ОБРАЗОВАНИЕ	0140272120	0700	000	675,00000	300,40000	300,40000
Дошкольное образование	0140272120	0701	000	328,30000	144,20000	144,20000
Субсидии автономным учреждениям	0140272120	0701	620	328,30000	144,20000	144,20000
Общее образование	0140272120	0702	000	190,00000	84,10000	84,10000
Субсидии автономным учреждениям	0140272120	0702	620	190,00000	84,10000	84,10000
Дополнительное образование детей	0140272120	0703	000	156,70000	72,10000	72,10000
Субсидии автономным учреждениям	0140272120	0703	620	156,70000	72,10000	72,10000
Расходы учреждений по приобретению коммунальных услуг	0140272300	0000	000	6 939,82105	0,00000	0,00000
ОБРАЗОВАНИЕ	0140272300	0700	000	6 939,82105	0,00000	0,00000
Дошкольное образование	0140272300	0701	000	3 211,00000	0,00000	0,00000
Субсидии автономным учреждениям	0140272300	0701	620	3 211,00000	0,00000	0,00000
Общее образование	0140272300	0702	000	2 994,82105	0,00000	0,00000
Субсидии автономным учреждениям	0140272300	0702	620	2 994,82105	0,00000	0,00000
Дополнительное образование детей	0140272300	0703	000	734,00000	0,00000	0,00000
Субсидии автономным учреждениям	0140272300	0703	620	734,00000	0,00000	0,00000
Расходы на реализацию мероприятий по модернизации школьных систем образования (на выполнение работ, не включенных в перечень работ по капитальному ремонту зданий государственных и муниципальных общеобразовательных организаций, подлежащих софинансированию из федерального бюджета)	0140277500	0000	000	1 707,38000	0,00000	0,00000
ОБРАЗОВАНИЕ	0140277500	0700	000	1 707,38000	0,00000	0,00000
Общее образование	0140277500	0702	000	1 707,38000	0,00000	0,00000
Субсидии автономным учреждениям	0140277500	0702	620	1 707,38000	0,00000	0,00000
Расходы на реализацию мероприятий по модернизации школьных систем образования	01402L7501	0000	000	45 882,91996	0,00000	0,00000
ОБРАЗОВАНИЕ	01402L7501	0700	000	45 882,91996	0,00000	0,00000
Общее образование	01402L7501	0702	000	45 882,91996	0,00000	0,00000
Субсидии автономным учреждениям	01402L7501	0702	620	45 882,91996	0,00000	0,00000
Расходы на реализацию мероприятий по модернизации школьных систем образования (сверх уровня, предусмотренного соглашением)	01402N7501	0000	000	1 623,40950	0,00000	0,00000
ОБРАЗОВАНИЕ	01402N7501	0700	000	1 623,40950	0,00000	0,00000
Общее образование	01402N7501	0702	000	1 623,40950	0,00000	0,00000
Субсидии автономным учреждениям	01402N7501	0702	620	1 623,40950	0,00000	0,00000
Софинансирование расходов на приобретение или изготовление бланков документов об образовании и (или) о квалификации	01402S2080	0000	000	1,00000	0,90000	0,90000
ОБРАЗОВАНИЕ	01402S2080	0700	000	1,00000	0,90000	0,90000
Общее образование	01402S2080	0702	000	1,00000	0,90000	0,90000
Субсидии автономным учреждениям	01402S2080	0702	620	1,00000	0,90000	0,90000



Софинансирование расходов на обеспечение пожарной безопасности, антитеррористической и антикриминальной безопасности муниципальных дошкольных образовательных организаций, муниципальных общеобразовательных организаций, муниципальных организаций дополнительного образования детей	01402S2120	0000	000	168,90000	75,10000	75,10000
ОБРАЗОВАНИЕ	01402S2120	0700	000	168,90000	75,10000	75,10000
Дошкольное образование	01402S2120	0701	000	55,50000	25,00000	25,00000
Субсидии автономным учреждениям	01402S2120	0701	620	55,50000	25,00000	25,00000
Общее образование	01402S2120	0702	000	55,60000	25,00000	25,00000
Субсидии автономным учреждениям	01402S2120	0702	620	55,60000	25,00000	25,00000
Дополнительное образование детей	01402S2120	0703	000	57,80000	25,10000	25,10000
Субсидии автономным учреждениям	01402S2120	0703	620	57,80000	25,10000	25,10000
Софинансирование расходов учреждений по приобретению коммунальных услуг	01402S2300	0000	000	2 073,63151	0,00000	0,00000
ОБРАЗОВАНИЕ	01402S2300	0700	000	2 073,63151	0,00000	0,00000
Дошкольное образование	01402S2300	0701	000	992,85713	0,00000	0,00000
Субсидии автономным учреждениям	01402S2300	0701	620	992,85713	0,00000	0,00000
Общее образование	01402S2300	0702	000	872,77438	0,00000	0,00000
Субсидии автономным учреждениям	01402S2300	0702	620	872,77438	0,00000	0,00000
Дополнительное образование детей	01402S2300	0703	000	208,00000	0,00000	0,00000
Субсидии автономным учреждениям	01402S2300	0703	620	208,00000	0,00000	0,00000
Софинансирование расходов на реализацию мероприятий по модернизации школьных систем образования (на выполнение работ, не включенных в перечень работ по капитальному ремонту зданий государственных и муниципальных общеобразовательных организаций, подлежащих финансированию из федерального бюджета)	01402S7500	0000	000	1,70909	0,00000	0,00000
ОБРАЗОВАНИЕ	01402S7500	0700	000	1,70909	0,00000	0,00000
Общее образование	01402S7500	0702	000	1,70909	0,00000	0,00000
Субсидии автономным учреждениям	01402S7500	0702	620	1,70909	0,00000	0,00000
Софинансирование расходов на реализацию мероприятий по модернизации школьных систем образования (сверх уровня, предусмотренного соглашением)	01402S7501	0000	000	1,62503	0,00000	0,00000
ОБРАЗОВАНИЕ	01402S7501	0700	000	1,62503	0,00000	0,00000
Общее образование	01402S7501	0702	000	1,62503	0,00000	0,00000
Субсидии автономным учреждениям	01402S7501	0702	620	1,62503	0,00000	0,00000
Федеральный проект "Современная школа"	014E100000	0000	000	750,20000	2 282,80000	2 282,80000
Обеспечение деятельности центров образования цифрового и гуманитарного профилей, центров образования естественно-научной и технологической направленностей в общеобразовательных муниципальных организациях	014E170020	0000	000	650,20000	2 182,80000	2 182,80000
ОБРАЗОВАНИЕ	014E170020	0700	000	650,20000	2 182,80000	2 182,80000
Общее образование	014E170020	0702	000	650,20000	2 182,80000	2 182,80000
Субсидии автономным учреждениям	014E170020	0702	620	650,20000	2 182,80000	2 182,80000
Финансовое обеспечение деятельности центров образования естественно-научной и технологической направленностей в муниципальных общеобразовательных организациях области, расположенных в сельской местности и малых городах	014E172330	0000	000	100,00000	100,00000	100,00000
ОБРАЗОВАНИЕ	014E172330	0700	000	100,00000	100,00000	100,00000
Общее образование	014E172330	0702	000	100,00000	100,00000	100,00000
Субсидии автономным учреждениям	014E172330	0702	620	100,00000	100,00000	100,00000
Федеральный проект "Цифровая образовательная среда"	014E400000	0000	000	15,00000	15,00000	15,00000
Финансовое обеспечение внедрения и функционирования целевой модели цифровой образовательной среды в общеобразовательных муниципальных организациях области	014E471380	0000	000	15,00000	15,00000	15,00000
ОБРАЗОВАНИЕ	014E471380	0700	000	15,00000	15,00000	15,00000
Общее образование	014E471380	0702	000	15,00000	15,00000	15,00000
Субсидии автономным учреждениям	014E471380	0702	620	15,00000	15,00000	15,00000
Федеральный проект "Патриотическое воспитание граждан Российской Федерации"	014EB00000	0000	000	90,00000	266,00000	266,00000
Финансовое обеспечение проведения мероприятий по обеспечению деятельности советников директора по воспитанию и взаимодействию с детскими общественными объединениями в общеобразовательных организациях	014EB51791	0000	000	90,00000	266,00000	266,00000
ОБРАЗОВАНИЕ	014EB51791	0700	000	90,00000	266,00000	266,00000
Общее образование	014EB51791	0702	000	90,00000	266,00000	266,00000
Субсидии автономным учреждениям	014EB51791	0702	620	90,00000	266,00000	266,00000
Муниципальная программа Холмского муниципального района "Развитие физической культуры и спорта в Холмском муниципальном районе на 2022-2027годы"	0200000000	0000	000	3 166,83064	1 816,50000	1 816,50000
Обеспечение гражданам Холмского района возможности систематически заниматься физической культурой и спортом, вести здоровый образ жизни. Развитие физической культуры и массового спорта на территории района	0200100000	0000	000	3 166,83064	1 816,50000	1 816,50000
Обеспечение деятельности учреждений в сфере физической культуры и спорта	0200101310	0000	000	1 614,60000	1 616,50000	1 616,50000
ФИЗИЧЕСКАЯ КУЛЬТУРА И СПОРТ	0200101310	1100	000	1 614,60000	1 616,50000	1 616,50000
Физическая культура	0200101310	1101	000	1 614,60000	1 616,50000	1 616,50000
Субсидии автономным учреждениям	0200101310	1101	620	1 614,60000	1 616,50000	1 616,50000
Проведение ремонта учреждений физической культуры и спорта	0200126300	0000	000	1 276,23064	0,00000	0,00000
ОБРАЗОВАНИЕ	0200126300	0700	000	1 276,23064	0,00000	0,00000
Дополнительное образование детей	0200126300	0703	000	1 276,23064	0,00000	0,00000
Субсидии автономным учреждениям	0200126300	0703	620	1 276,23064	0,00000	0,00000
Реализация прочих мероприятий муниципальной программы Холмского муниципального района	0200199990	0000	000	276,00000	200,00000	200,00000
ФИЗИЧЕСКАЯ КУЛЬТУРА И СПОРТ	0200199990	1100	000	276,00000	200,00000	200,00000
Физическая культура	0200199990	1101	000	276,00000	200,00000	200,00000
Субсидии автономным учреждениям	0200199990	1101	620	276,00000	200,00000	200,00000
Муниципальная программа Холмского муниципального района "Молодежь Холмского муниципального района на 2017-2021 годы и на период до 2023 года"	0300000000	0000	000	202,54347	0,00000	0,00000
Подпрограмма "Молодежь Холмского муниципального района" на 2017-2021 годы и на период до 2023 года"	0310000000	0000	000	202,54347	0,00000	0,00000



Поддержка молодой семьи	0310300000	0000	000	2,00000	0,00000	0,00000
Реализация прочих мероприятий муниципальной программы Холмского муниципального района	0310399990	0000	000	2,00000	0,00000	0,00000
ОБРАЗОВАНИЕ	0310399990	0700	000	2,00000	0,00000	0,00000
Молодежная политика	0310399990	0707	000	2,00000	0,00000	0,00000
Иные закупки товаров, работ и услуг для обеспечения государственных (муниципальных) нужд	0310399990	0707	240	2,00000	0,00000	0,00000
Содействие в организации труда и занятости молодежи	0310500000	0000	000	127,38600	0,00000	0,00000
Реализация прочих мероприятий муниципальной программы Холмского муниципального района	0310599990	0000	000	127,38600	0,00000	0,00000
ОБРАЗОВАНИЕ	0310599990	0700	000	67,97278	0,00000	0,00000
Дошкольное образование	0310599990	0701	000	31,72064	0,00000	0,00000
Субсидии автономным учреждениям	0310599990	0701	620	31,72064	0,00000	0,00000
Дополнительное образование детей	0310599990	0703	000	36,25214	0,00000	0,00000
Субсидии автономным учреждениям	0310599990	0703	620	36,25214	0,00000	0,00000
КУЛЬТУРА, КИНЕМАТОГРАФИЯ	0310599990	0800	000	59,41322	0,00000	0,00000
Культура	0310599990	0801	000	59,41322	0,00000	0,00000
Субсидии бюджетным учреждениям	0310599990	0801	610	25,17510	0,00000	0,00000
Субсидии автономным учреждениям	0310599990	0801	620	34,23812	0,00000	0,00000
Выявление, продвижение и поддержка активности молодежи и ее достижений в различных сферах деятельности, в том числе по волонтерскому движению	0310600000	0000	000	73,15747	0,00000	0,00000
Реализация прочих мероприятий муниципальной программы Холмского муниципального района	0310699990	0000	000	73,15747	0,00000	0,00000
ОБРАЗОВАНИЕ	0310699990	0700	000	73,15747	0,00000	0,00000
Молодежная политика	0310699990	0707	000	73,15747	0,00000	0,00000
Иные закупки товаров, работ и услуг для обеспечения государственных (муниципальных) нужд	0310699990	0707	240	73,15747	0,00000	0,00000
Муниципальная программа Холмского муниципального района "Патриотическое воспитание населения Холмского района на 2017-2021 годы и на период до 2023 года"	0400000000	0000	000	335,00000	0,00000	0,00000
Организация патриотического воспитания населения района и допризывной подготовки молодежи к военной службе в ходе подготовки и проведения мероприятий патриотической направленности	0400200000	0000	000	335,00000	0,00000	0,00000
Осуществление отдельных государственных полномочий в области увековечивания памяти погибших при защите Отечества	0400270660	0000	000	150,00000	0,00000	0,00000
ОБРАЗОВАНИЕ	0400270660	0700	000	150,00000	0,00000	0,00000
Молодежная политика	0400270660	0707	000	150,00000	0,00000	0,00000
Субсидии автономным учреждениям	0400270660	0707	620	150,00000	0,00000	0,00000
Реализация прочих мероприятий муниципальной программы Холмского муниципального района	0400299990	0000	000	185,00000	0,00000	0,00000
ФИЗИЧЕСКАЯ КУЛЬТУРА И СПОРТ	0400299990	1100	000	185,00000	0,00000	0,00000
Физическая культура	0400299990	1101	000	185,00000	0,00000	0,00000
Субсидии автономным учреждениям	0400299990	1101	620	185,00000	0,00000	0,00000
Муниципальная программа Холмского муниципального района "Комплексные меры противодействия наркомании и зависимости от других психоактивных веществ в Холмском муниципальном районе на 2022-2027 годы"	0500000000	0000	000	25,00000	25,00000	25,00000
Совершенствование системы профилактики потребления психоактивных веществ	0500200000	0000	000	25,00000	25,00000	25,00000
Реализация прочих мероприятий муниципальной программы Холмского муниципального района	0500299990	0000	000	25,00000	25,00000	25,00000
ФИЗИЧЕСКАЯ КУЛЬТУРА И СПОРТ	0500299990	1100	000	25,00000	25,00000	25,00000
Физическая культура	0500299990	1101	000	25,00000	25,00000	25,00000
Субсидии автономным учреждениям	0500299990	1101	620	25,00000	25,00000	25,00000
Муниципальная программа Холмского муниципального района "Профилактика терроризма и экстремизма в Холмском муниципальном районе на 2021-2025 годы"	0600000000	0000	000	1,00000	10,00000	10,00000
Улучшение организации и проведения профилактических мероприятий и мероприятий по информационно-пропагандистскому сопровождению антитеррористической деятельности и деятельности в сфере противодействия экстремизму	0600200000	0000	000	1,00000	10,00000	10,00000
Реализация прочих мероприятий муниципальной программы Холмского муниципального района	0600299990	0000	000	1,00000	10,00000	10,00000
НАЦИОНАЛЬНАЯ БЕЗОПАСНОСТЬ И ПРАВООХРАНИТЕЛЬНАЯ ДЕЯТЕЛЬНОСТЬ	0600299990	0300	000	1,00000	10,00000	10,00000
Защита населения и территории от чрезвычайных ситуаций природного и техногенного характера, пожарная безопасность	0600299990	0310	000	1,00000	10,00000	10,00000
Иные закупки товаров, работ и услуг для обеспечения государственных (муниципальных) нужд	0600299990	0310	240	1,00000	10,00000	10,00000
Муниципальная программа Холмского муниципального района "Охрана окружающей среды и экологической безопасности района на 2020-2025 годы"	0700000000	0000	000	3 639,64238	10,00000	10,00000
Реализация проектов(мероприятий), исключающих недопустимую антропогенную нагрузку на окружающую природную среду, позволяющих развивать социально-экономическую сферу муниципального района	0700100000	0000	000	3 607,10000	0,00000	0,00000
Расходы на осуществление отдельных государственных полномочий по организации деятельности по захоронению твердых коммунальных отходов в части разработки проектно-сметной документации на рекультивацию земельных участков, загрязненных в результате расположения на них объектов размещения отходов	0700175240	0000	000	3 607,10000	0,00000	0,00000
ОХРАНА ОКРУЖАЮЩЕЙ СРЕДЫ	0700175240	0600	000	3 607,10000	0,00000	0,00000
Другие вопросы в области охраны окружающей среды	0700175240	0605	000	3 607,10000	0,00000	0,00000
Иные закупки товаров, работ и услуг для обеспечения государственных (муниципальных) нужд	0700175240	0605	240	3 607,10000	0,00000	0,00000
Организация сбора и вывоза твердых бытовых отходов	0700200000	0000	000	32,54238	10,00000	10,00000
Реализация прочих мероприятий муниципальной программы Холмского муниципального района	0700299990	0000	000	32,54238	10,00000	10,00000
ОХРАНА ОКРУЖАЮЩЕЙ СРЕДЫ	0700299990	0600	000	32,54238	10,00000	10,00000
Другие вопросы в области охраны окружающей среды	0700299990	0605	000	32,54238	10,00000	10,00000
Иные закупки товаров, работ и услуг для обеспечения государственных (муниципальных) нужд	0700299990	0605	240	1,00000	10,00000	10,00000
Уплата налогов, сборов и иных платежей	0700299990	0605	850	31,54238	0,00000	0,00000
Муниципальная программа Холмского муниципального района "Повышение безопасности дорожного движения в районе на 2020-2025годы"	0800000000	0000	000	248,82747	255,00000	255,00000



Совершенствование системы обучения детей безопасному поведению на дорогах и улицах, проведение комплекса профилактических мероприятий по предупреждению ДТП	0800200000	0000	000	5,00000	5,00000	5,00000
Реализация прочих мероприятий муниципальной программы Холмского муниципального района	0800299990	0000	000	5,00000	5,00000	5,00000
ОБЩЕГОСУДАРСТВЕННЫЕ ВОПРОСЫ	0800299990	0100	000	5,00000	5,00000	5,00000
Другие общегосударственные вопросы	0800299990	0113	000	5,00000	5,00000	5,00000
Иные закупки товаров, работ и услуг для обеспечения государственных (муниципальных) нужд	0800299990	0113	240	5,00000	5,00000	5,00000
Сокращение уличных преступлений правонарушений, профилактическое воздействие на поведение граждан в местах массового их пребывания	0800300000	0000	000	243,82747	250,00000	250,00000
Реализация прочих мероприятий муниципальной программы Холмского муниципального района	0800399990	0000	000	243,82747	250,00000	250,00000
ОБЩЕГОСУДАРСТВЕННЫЕ ВОПРОСЫ	0800399990	0100	000	243,82747	250,00000	250,00000
Другие общегосударственные вопросы	0800399990	0113	000	243,82747	250,00000	250,00000
Иные закупки товаров, работ и услуг для обеспечения государственных (муниципальных) нужд	0800399990	0113	240	243,82747	250,00000	250,00000
Муниципальная программа Холмского муниципального района "Управление муниципальными финансами Холмского района на 2019-2025 годы"	0900000000	0000	000	27 021,52404	12 818,20000	13 159,30000
Подпрограмма "Организация и обеспечение осуществления бюджетного процесса, управление муниципальным долгом Холмского муниципального района" муниципальной программы Холмского муниципального района "Управление муниципальными финансами Холмского района на 2019-2025 годы"	0910000000	0000	000	4 700,92404	2 933,70000	2 933,70000
Обеспечение исполнения долговых обязательств Холмского района	0910100000	0000	000	6,65326	6,70000	6,70000
Процентные платежи по муниципальному долгу Холмского района	0910123900	0000	000	6,65326	6,70000	6,70000
ОБСЛУЖИВАНИЕ ГОСУДАРСТВЕННОГО (МУНИЦИПАЛЬНОГО) ДОЛГА	0910123900	1300	000	6,65326	6,70000	6,70000
Обслуживание государственного (муниципального) внутреннего долга	0910123900	1301	000	6,65326	6,70000	6,70000
Обслуживание муниципального долга	0910123900	1301	730	6,65326	6,70000	6,70000
Обеспечение деятельности комитета	0910200000	0000	000	4 694,27078	2 927,00000	2 927,00000
Расходы на обеспечение функций органов местного самоуправления	0910201000	0000	000	4 694,27078	2 927,00000	2 927,00000
ОБЩЕГОСУДАРСТВЕННЫЕ ВОПРОСЫ	0910201000	0100	000	4 694,27078	2 927,00000	2 927,00000
Обеспечение деятельности финансовых, налоговых и таможенных органов и органов финансового (финансово-бюджетного) надзора	0910201000	0106	000	4 694,27078	2 927,00000	2 927,00000
Расходы на выплаты персоналу государственных (муниципальных) органов	0910201000	0106	120	3 896,84377	2 841,00000	2 841,00000
Иные закупки товаров, работ и услуг для обеспечения государственных (муниципальных) нужд	0910201000	0106	240	797,42701	86,00000	86,00000
Подпрограмма "Финансовая поддержка муниципальных образований Холмского муниципального района" муниципальной программы Холмского муниципального района "Управление муниципальными финансами Холмского района на 2019-2025 годы"	0920000000	0000	000	22 320,60000	9 884,50000	10 225,60000
Предоставление межбюджетных трансфертов бюджетам городского и сельских поселений Холмского района	0920100000	0000	000	22 320,60000	9 884,50000	10 225,60000
Осуществление первичного воинского учета органами местного самоуправления поселений, муниципальных и городских округов	0920151180	0000	000	632,80000	661,20000	684,50000
НАЦИОНАЛЬНАЯ ОБОРОНА	0920151180	0200	000	632,80000	661,20000	684,50000
Мобилизационная и вневойсковая подготовка	0920151180	0203	000	632,80000	661,20000	684,50000
Сувениции	0920151180	0203	530	632,80000	661,20000	684,50000
Расходы на организацию обустройства мест массового отдыха населения на природных территориях, расположенных в границах муниципального района	0920170080	0000	000	2 895,00000	0,00000	0,00000
ОБЩЕГОСУДАРСТВЕННЫЕ ВОПРОСЫ	0920170080	0100	000	2 895,00000	0,00000	0,00000
Другие общегосударственные вопросы	0920170080	0113	000	2 895,00000	0,00000	0,00000
Иные межбюджетные трансферты	0920170080	0113	540	2 895,00000	0,00000	0,00000
Расходы на осуществление государственных полномочий по расчету и предоставлению дотаций на выравнивание бюджетной обеспеченности поселений	0920170100	0000	000	12 580,90000	8 906,80000	9 224,60000
МЕЖБЮДЖЕТНЫЕ ТРАНСФЕРТЫ ОБЩЕГО ХАРАКТЕРА БЮДЖЕТАМ БЮДЖЕТНОЙ СИСТЕМЫ РОССИЙСКОЙ ФЕДЕРАЦИИ	0920170100	1400	000	12 580,90000	8 906,80000	9 224,60000
Дотации на выравнивание бюджетной обеспеченности субъектов Российской Федерации и муниципальных образований	0920170100	1401	000	12 580,90000	8 906,80000	9 224,60000
Дотации	0920170100	1401	510	12 580,90000	8 906,80000	9 224,60000
Содержание штатных единиц, осуществляющих переданные отдельные государственные полномочия области	0920170280	0000	000	316,50000	316,50000	316,50000
ОБЩЕГОСУДАРСТВЕННЫЕ ВОПРОСЫ	0920170280	0100	000	316,50000	316,50000	316,50000
Функционирование Правительства Российской Федерации, высших исполнительных органов государственной власти субъектов Российской Федерации, местных администраций	0920170280	0104	000	316,50000	316,50000	316,50000
Сувениции	0920170280	0104	530	316,50000	316,50000	316,50000
Реализация прочих мероприятий муниципальной программы Холмского муниципального района	0920199990	0000	000	5 895,40000	0,00000	0,00000
ОБЩЕГОСУДАРСТВЕННЫЕ ВОПРОСЫ	0920199990	0100	000	5 895,40000	0,00000	0,00000
Другие общегосударственные вопросы	0920199990	0113	000	5 895,40000	0,00000	0,00000
Иные межбюджетные трансферты	0920199990	0113	540	5 895,40000	0,00000	0,00000
Муниципальная программа Холмского муниципального района "Поддержка молодежи, оказавшейся в трудной жизненной ситуации на 2021-2025 годы"	1000000000	0000	000	4,98516	5,00000	5,00000
Информационное обеспечение	1000100000	0000	000	0,00000	0,50000	0,50000
Реализация прочих мероприятий муниципальной программы Холмского муниципального района	1000199990	0000	000	0,00000	0,50000	0,50000
ОБЩЕГОСУДАРСТВЕННЫЕ ВОПРОСЫ	1000199990	0100	000	0,00000	0,50000	0,50000
Другие общегосударственные вопросы	1000199990	0113	000	0,00000	0,50000	0,50000
Иные закупки товаров, работ и услуг для обеспечения государственных (муниципальных) нужд	1000199990	0113	240	0,00000	0,50000	0,50000
Организация работы с молодежью и молодыми родителями	1000200000	0000	000	3,73500	1,00000	1,00000
Реализация прочих мероприятий муниципальной программы Холмского муниципального района	1000299990	0000	000	3,73500	1,00000	1,00000
ОБЩЕГОСУДАРСТВЕННЫЕ ВОПРОСЫ	1000299990	0100	000	3,73500	1,00000	1,00000
Другие общегосударственные вопросы	1000299990	0113	000	3,73500	1,00000	1,00000
Иные закупки товаров, работ и услуг для обеспечения государственных (муниципальных) нужд	1000299990	0113	240	3,73500	1,00000	1,00000



Организация проведения оздоровительных, культурно-массовых мероприятий с привлечением молодежи, оказавшейся в трудной жизненной ситуации	1000500000	0000	000	1,25016	3,50000	3,50000
Реализация прочих мероприятий муниципальной программы Холмского муниципального района	1000599990	0000	000	1,25016	3,50000	3,50000
ОБЩЕГОСУДАРСТВЕННЫЕ ВОПРОСЫ	1000599990	0100	000	1,25016	3,50000	3,50000
Другие общегосударственные вопросы	1000599990	0113	000	1,25016	3,50000	3,50000
Иные закупки товаров, работ и услуг для обеспечения государственных (муниципальных) нужд	1000599990	0113	240	1,25016	3,50000	3,50000
Муниципальная программа Холмского муниципального района "Развитие культуры и туризма Холмского района на 2020-2025 годы"	1100000000	0000	000	43 792,94131	30 786,05800	30 588,41600
Подпрограмма "Сохранение объектов культурного наследия, расположенных на территории Холмского района" муниципальной программы Холмского муниципального района "Развитие культуры и туризма Холмского района на 2020-2025 годы"	1110000000	0000	000	66,45700	10,00000	10,00000
Сохранение объектов культурного наследия, находящихся в собственности Холмского района, увековечивание памяти погибших при защите Отечества	1110100000	0000	000	66,45700	10,00000	10,00000
Производство работ по сохранению объектов культурного наследия, находящихся в собственности района	1110126700	0000	000	66,45700	10,00000	10,00000
КУЛЬТУРА, КИНЕМАТОГРАФИЯ	1110126700	0800	000	66,45700	10,00000	10,00000
Культура	1110126700	0801	000	66,45700	10,00000	10,00000
Субсидии автономным учреждениям	1110126700	0801	620	66,45700	10,00000	10,00000
Подпрограмма "Наследие и современность" муниципальной программы Холмского муниципального района "Развитие культуры и туризма Холмского района на 2020-2025 годы"	1120000000	0000	000	2 633,47699	508,84210	506,37890
Развитие образования в сфере культуры, сохранение кадрового потенциала сферы культуры, повышение престижности и привлекательности профессии работника культуры	1120200000	0000	000	13,50000	0,00000	0,00000
Поддержка одаренных детей	1120226120	0000	000	13,50000	0,00000	0,00000
ОБРАЗОВАНИЕ	1120226120	0700	000	13,50000	0,00000	0,00000
Дополнительное образование детей	1120226120	0703	000	13,50000	0,00000	0,00000
Субсидии бюджетным учреждениям	1120226120	0703	610	13,50000	0,00000	0,00000
Укрепление единого культурного и информационного пространства на территории района, преодоление отставания и диспропорций в культурном уровне сельских поселений и районного центра, в том числе путем укрепления и модернизации материально-технической базы учреждений культуры, поддержка творческих инициатив населения района	1120300000	0000	000	2 470,38701	498,84210	496,37890
Проведение ремонтов в Учреждениях культуры Холмского района	1120326300	0000	000	1 226,54491	0,00000	0,00000
КУЛЬТУРА, КИНЕМАТОГРАФИЯ	1120326300	0800	000	1 226,54491	0,00000	0,00000
Культура	1120326300	0801	000	1 226,54491	0,00000	0,00000
Субсидии автономным учреждениям	1120326300	0801	620	1 226,54491	0,00000	0,00000
Комплектование книжных фондов муниципальных общедоступных библиотек муниципальных образований	1120326851	0000	000	725,00000	0,00000	0,00000
КУЛЬТУРА, КИНЕМАТОГРАФИЯ	1120326851	0800	000	725,00000	0,00000	0,00000
Культура	1120326851	0801	000	725,00000	0,00000	0,00000
Субсидии бюджетным учреждениям	1120326851	0801	610	725,00000	0,00000	0,00000
Обслуживание модельных муниципальных библиотек	1120326852	0000	000	20,00000	0,00000	0,00000
КУЛЬТУРА, КИНЕМАТОГРАФИЯ	1120326852	0800	000	20,00000	0,00000	0,00000
Культура	1120326852	0801	000	20,00000	0,00000	0,00000
Субсидии бюджетным учреждениям	1120326852	0801	610	20,00000	0,00000	0,00000
Обеспечение развития и укрепления материально-технической базы домов культуры, подведомственных органам местного самоуправления с числом жителей до 50 тыс.человек	1120314670	0000	000	498,84210	498,84210	496,37890
КУЛЬТУРА, КИНЕМАТОГРАФИЯ	1120314670	0800	000	498,84210	498,84210	496,37890
Культура	1120314670	0801	000	498,84210	498,84210	496,37890
Субсидии автономным учреждениям	1120314670	0801	620	498,84210	498,84210	496,37890
Продвижение имиджа Холмского района как культурно-исторического города, развитие межрайонных, межрегиональных и международных культурных связей, проведение общественно значимых мероприятий	1120400000	0000	000	149,58998	10,00000	10,00000
Проведение общественно значимых мероприятий	1120426820	0000	000	149,58998	10,00000	10,00000
КУЛЬТУРА, КИНЕМАТОГРАФИЯ	1120426820	0800	000	149,58998	10,00000	10,00000
Культура	1120426820	0801	000	149,58998	10,00000	10,00000
Субсидии автономным учреждениям	1120426820	0801	620	149,58998	10,00000	10,00000
Подпрограмма "Развитие туризма и туристической деятельности на территории Холмского района" муниципальной программы Холмского муниципального района "Развитие культуры и туризма Холмского района на 2020-2025 годы"	1130000000	0000	000	279,90000	15,00000	15,00000
Создание условий для развития туризма на территории района, поддержка субъектов малого и среднего предпринимательства в сфере туризма, привлечение инвестиций в развитие туристкой инфраструктуры района	1130100000	0000	000	279,90000	15,00000	15,00000
Расходы за счет иных межбюджетных расходов предоставленных из областного бюджета на первоочередные нужды	1130177040	0000	000	100,00000	0,00000	0,00000
КУЛЬТУРА, КИНЕМАТОГРАФИЯ	1130177040	0800	000	100,00000	0,00000	0,00000
Культура	1130177040	0801	000	100,00000	0,00000	0,00000
Субсидии автономным учреждениям	1130177040	0801	620	100,00000	0,00000	0,00000
Реализация прочих мероприятий муниципальной программы Холмского муниципального района	1130199990	0000	000	179,90000	15,00000	15,00000
КУЛЬТУРА, КИНЕМАТОГРАФИЯ	1130199990	0800	000	179,90000	15,00000	15,00000
Культура	1130199990	0801	000	179,90000	15,00000	15,00000
Иные закупки товаров, работ и услуг для обеспечения государственных (муниципальных) нужд	1130199990	0801	240	0,00000	15,00000	15,00000
Субсидии бюджетным учреждениям	1130199990	0801	610	8,60000	0,00000	0,00000
Субсидии автономным учреждениям	1130199990	0801	620	171,30000	0,00000	0,00000
Подпрограмма "Обеспечение муниципального управления в сфере культуры и туризма Холмского муниципального района" муниципальной программы Холмского муниципального района "Развитие культуры и туризма Холмского района на 2020-2025 годы"	1140000000	0000	000	40 813,10732	30 252,21590	30 057,03710
Ресурсное обеспечение деятельности Отдела культуры по реализации муниципальной программы	1140100000	0000	000	40 813,10732	30 252,21590	30 057,03710
Обеспечение деятельности организаций дополнительного образования детей	1140101230	0000	000	5 873,36433	5 146,02800	5 247,30000



ОБРАЗОВАНИЕ	1140101230	0700	000	5 873,36433	5 146,02800	5 247,30000
Дополнительное образование детей	1140101230	0703	000	5 873,36433	5 146,02800	5 247,30000
Субсидии бюджетным учреждениям	1140101230	0703	610	5 873,36433	5 146,02800	5 247,30000
Обеспечение деятельности учреждений культуры	1140101280	0800	000	17 302,49680	17 463,62300	17 167,16210
КУЛЬТУРА, КИНЕМАТОГРАФИЯ	1140101280	0800	000	17 302,49680	17 463,62300	17 167,16210
Культура	1140101280	0801	000	17 302,49680	17 463,62300	17 167,16210
Субсидии автономным учреждениям	1140101280	0801	620	17 302,49680	17 463,62300	17 167,16210
Обеспечение деятельности библиотек	1140101290	0800	000	6 502,69198	7 563,79720	7 563,79720
КУЛЬТУРА, КИНЕМАТОГРАФИЯ	1140101290	0800	000	6 502,69198	7 563,79720	7 563,79720
Культура	1140101290	0801	000	6 502,69198	7 563,79720	7 563,79720
Субсидии бюджетным учреждениям	1140101290	0801	610	6 502,69198	7 563,79720	7 563,79720
Уплата налога на имущество организаций, земельного и транспортного налога	1140123860	0800	000	428,80100	31,00000	31,00000
ОБРАЗОВАНИЕ	1140123860	0700	000	4,78200	11,00000	11,00000
Дополнительное образование детей	1140123860	0703	000	4,78200	11,00000	11,00000
Субсидии бюджетным учреждениям	1140123860	0703	610	4,78200	11,00000	11,00000
КУЛЬТУРА, КИНЕМАТОГРАФИЯ	1140123860	0800	000	424,01900	20,00000	20,00000
Культура	1140123860	0801	000	424,01900	20,00000	20,00000
Субсидии бюджетным учреждениям	1140123860	0801	610	44,33900	10,00000	10,00000
Субсидии автономным учреждениям	1140123860	0801	620	379,68000	10,00000	10,00000
Обеспечение пожарной безопасности учреждений	1140126850	0800	000	260,74640	20,00000	20,00000
ОБРАЗОВАНИЕ	1140126850	0700	000	33,39600	10,00000	10,00000
Дополнительное образование детей	1140126850	0703	000	33,39600	10,00000	10,00000
Субсидии бюджетным учреждениям	1140126850	0703	610	33,39600	10,00000	10,00000
КУЛЬТУРА, КИНЕМАТОГРАФИЯ	1140126850	0800	000	227,35040	10,00000	10,00000
Культура	1140126850	0801	000	227,35040	10,00000	10,00000
Субсидии бюджетным учреждениям	1140126850	0801	610	79,97900	0,00000	0,00000
Субсидии автономным учреждениям	1140126850	0801	620	147,37140	10,00000	10,00000
Иные межбюджетные трансферты бюджетам муниципальных районов на частичную компенсацию дополнительных расходов на повышение заработной платы труда работников бюджетной сферы	1140171410	0800	000	2 540,70000	0,00000	0,00000
ОБРАЗОВАНИЕ	1140171410	0700	000	598,50000	0,00000	0,00000
Дополнительное образование детей	1140171410	0703	000	598,50000	0,00000	0,00000
Субсидии бюджетным учреждениям	1140171410	0703	610	598,50000	0,00000	0,00000
КУЛЬТУРА, КИНЕМАТОГРАФИЯ	1140171410	0800	000	1 942,20000	0,00000	0,00000
Культура	1140171410	0801	000	1 942,20000	0,00000	0,00000
Субсидии автономным учреждениям	1140171410	0801	620	1 942,20000	0,00000	0,00000
Расходы учреждений по приобретению коммунальных услуг	1140172300	0800	000	6 591,15925	0,00000	0,00000
ОБРАЗОВАНИЕ	1140172300	0700	000	887,32626	0,00000	0,00000
Дополнительное образование детей	1140172300	0703	000	887,32626	0,00000	0,00000
Субсидии бюджетным учреждениям	1140172300	0703	610	887,32626	0,00000	0,00000
КУЛЬТУРА, КИНЕМАТОГРАФИЯ	1140172300	0800	000	5 703,83299	0,00000	0,00000
Культура	1140172300	0801	000	5 703,83299	0,00000	0,00000
Субсидии бюджетным учреждениям	1140172300	0801	610	429,54999	0,00000	0,00000
Субсидии автономным учреждениям	1140172300	0801	620	5 274,28300	0,00000	0,00000
Поддержка отрасли культуры	11401L5191	0800	000	27,76770	27,76770	27,77780
КУЛЬТУРА, КИНЕМАТОГРАФИЯ	11401L5191	0800	000	27,76770	27,76770	27,77780
Культура	11401L5191	0801	000	27,76770	27,76770	27,77780
Субсидии бюджетным учреждениям	11401L5191	0801	610	27,76770	27,76770	27,77780
Софинансирование расходов по приобретению коммунальных услуг	11401S2300	0800	000	1 285,37986	0,00000	0,00000
ОБРАЗОВАНИЕ	11401S2300	0700	000	319,52583	0,00000	0,00000
Дополнительное образование детей	11401S2300	0703	000	319,52583	0,00000	0,00000
Субсидии бюджетным учреждениям	11401S2300	0703	610	319,52583	0,00000	0,00000
КУЛЬТУРА, КИНЕМАТОГРАФИЯ	11401S2300	0800	000	965,85403	0,00000	0,00000
Культура	11401S2300	0801	000	965,85403	0,00000	0,00000
Субсидии бюджетным учреждениям	11401S2300	0801	610	117,04188	0,00000	0,00000
Субсидии автономным учреждениям	11401S2300	0801	620	848,81215	0,00000	0,00000
Муниципальная программа Холмского муниципального района "Развитие жилищного строительства на территории Холмского муниципального района на 2021-2023 годы"	1200000000	0800	000	0,40000	0,00000	0,00000
Подпрограмма "Обеспечение жильем молодых семей на территории Холмского муниципального района на 2021-2023 годы" муниципальной программы Холмского муниципального района "Развитие жилищного строительства на территории Холмского муниципального района на 2021-2023 годы"	1220000000	0800	000	0,40000	0,00000	0,00000
Обеспечение предоставления молодым семьям социальных выплат на приобретение жилья экономического класса или строительство индивидуального жилого дома экономического класса, а также создание условий для привлечения молодыми семьями собственных средств, дополнительных финансовых средств кредитных и других организаций, предоставляющих кредиты и займы, в том числе ипотечные кредиты, для приобретения жилого помещения или строительства индивидуального жилого дома	1220100000	0800	000	0,40000	0,00000	0,00000
Реализация прочих мероприятий муниципальной программы Холмского муниципального района	1220199990	0800	000	0,40000	0,00000	0,00000
СОЦИАЛЬНАЯ ПОЛИТИКА	1220199990	1000	000	0,40000	0,00000	0,00000
Социальное обеспечение населения	1220199990	1003	000	0,40000	0,00000	0,00000
Социальные выплаты гражданам, кроме публичных нормативных социальных выплат	1220199990	1003	320	0,40000	0,00000	0,00000
Муниципальная программа Холмского муниципального района "Комплексное развитие инфраструктуры водоснабжения и водоотведения в Холмском районе на 2020-2025 годы."	1300000000	0800	000	89,80000	104,00000	114,10000
Обеспечение населения района водой надлежащего качества	1300100000	0800	000	89,80000	104,00000	114,10000
Реализация прочих мероприятий муниципальной программы Холмского муниципального района	1300199990	0800	000	89,80000	104,00000	114,10000



ОБРАЗОВАНИЕ	1300199990	0700	000	89,80000	104,00000	114,10000
Дошкольное образование	1300199990	0701	000	33,30000	33,30000	33,30000
Субсидии автономным учреждениям	1300199990	0701	620	33,30000	33,30000	33,30000
Общее образование	1300199990	0702	000	39,50000	53,70000	63,80000
Субсидии автономным учреждениям	1300199990	0702	620	39,50000	53,70000	63,80000
Дополнительное образование детей	1300199990	0703	000	17,00000	17,00000	17,00000
Субсидии автономным учреждениям	1300199990	0703	620	17,00000	17,00000	17,00000
Муниципальная программа Холмского муниципального района "Об энергосбережении в Холмском муниципальном районе на 2020-2025 годы."	1400000000	0000	000	15,00000	15,00000	15,00000
Снижение доли использования электроэнергии муниципальными бюджетными учреждениями	1400100000	0000	000	15,00000	15,00000	15,00000
Реализация прочих мероприятий муниципальной программы Холмского муниципального района	1400199990	0000	000	15,00000	15,00000	15,00000
ОБЩЕГОСУДАРСТВЕННЫЕ ВОПРОСЫ	1400199990	0100	000	15,00000	15,00000	15,00000
Другие общегосударственные вопросы	1400199990	0113	000	15,00000	15,00000	15,00000
Иные закупки товаров, работ и услуг для обеспечения государственных (муниципальных) нужд	1400199990	0113	240	15,00000	15,00000	15,00000
Муниципальная программа Холмского муниципального района "Развитие торговли в Холмском муниципальном районе на 2022-2026 годы"	1500000000	0000	000	109,36366	10,00000	10,00000
Реализация государственной политики в районе торговой деятельности в целях создания условий для наиболее полного удовлетворения спроса населения на потребительские товары соответствующего качества по доступным ценам в пределах территориальной доступности, обеспечения прав потребителей на приобретение качественных и безопасных товаров.	1500100000	0000	000	109,36366	10,00000	10,00000
Расходы на создание условий для обеспечения жителей отдаленных и (или) труднодоступных населенных пунктов Новгородской области услугами торговли посредством мобильных торговых объектов, обеспечивающих доставку и реализацию товаров, на 2022 год	1500172660	0000	000	73,77726	0,00000	0,00000
НАЦИОНАЛЬНАЯ ЭКОНОМИКА	1500172660	0400	000	73,77726	0,00000	0,00000
Другие вопросы в области национальной экономики	1500172660	0412	000	73,77726	0,00000	0,00000
Субсидии юридическим лицам (кроме некоммерческих организаций), индивидуальным предпринимателям, физическим лицам-производителям товаров, работ, услуг	1500172660	0412	810	73,77726	0,00000	0,00000
Реализация прочих мероприятий муниципальной программы Холмского муниципального района	1500199990	0000	000	27,30045	10,00000	10,00000
НАЦИОНАЛЬНАЯ ЭКОНОМИКА	1500199990	0400	000	27,30045	10,00000	10,00000
Другие вопросы в области национальной экономики	1500199990	0412	000	27,30045	10,00000	10,00000
Субсидии юридическим лицам (кроме некоммерческих организаций), индивидуальным предпринимателям, физическим лицам-производителям товаров, работ, услуг	1500199990	0412	810	27,30045	10,00000	10,00000
Софинансирование расходов на создание условий для обеспечения жителей отдаленных и (или) труднодоступных населенных пунктов Новгородской области услугами торговли посредством мобильных торговых объектов, обеспечивающих доставку и реализацию товаров	15001S2660	0000	000	8,28595	0,00000	0,00000
НАЦИОНАЛЬНАЯ ЭКОНОМИКА	15001S2660	0400	000	8,28595	0,00000	0,00000
Другие вопросы в области национальной экономики	15001S2660	0412	000	8,28595	0,00000	0,00000
Субсидии юридическим лицам (кроме некоммерческих организаций), индивидуальным предпринимателям, физическим лицам-производителям товаров, работ, услуг	15001S2660	0412	810	8,28595	0,00000	0,00000
Муниципальная программа Холмского муниципального района "Развитие малого и среднего предпринимательства в Холмском муниципальном районе на 2022-2026 годы"	1600000000	0000	000	1 641,87671	100,00000	100,00000
Обеспечение устойчивого развития малого и среднего предпринимательства, развитие самозанятых увеличение вклада малого и среднего предпринимательства в экономику района, увеличение числа занятого населения в малом и среднем предпринимательстве, увеличение числа самозанятых.	1600100000	0000	000	1 632,87671	85,00000	85,00000
Расходы на реализацию мероприятий по поддержке субъектов малого и среднего предпринимательства	1600171720	0000	000	343,00000	0,00000	0,00000
НАЦИОНАЛЬНАЯ ЭКОНОМИКА	1600171720	0400	000	343,00000	0,00000	0,00000
Другие вопросы в области национальной экономики	1600171720	0412	000	343,00000	0,00000	0,00000
Субсидии юридическим лицам (кроме некоммерческих организаций), индивидуальным предпринимателям, физическим лицам-производителям товаров, работ, услуг	1600171720	0412	810	343,00000	0,00000	0,00000
Расходы на организацию обеспечения твердым топливом (дровами) семей граждан, призванных на военную службу по мобилизации, граждан, заключивших контракт о добровольном содействии в выполнении задач, возложенных на Вооруженные Силы Российской Федерации, военнослужащих Росгвардии, граждан, заключивших контракт о прохождении военной службы, сотрудников, находящихся в служебной командировке в зоне действия специальной военной операции, проживающих в жилых помещениях с печным отоплением на 2023 год	1600176230	0000	000	1 232,87671	0,00000	0,00000
НАЦИОНАЛЬНАЯ ЭКОНОМИКА	1600176230	0400	000	1 232,87671	0,00000	0,00000
Другие вопросы в области национальной экономики	1600176230	0412	000	1 232,87671	0,00000	0,00000
Субсидии юридическим лицам (кроме некоммерческих организаций), индивидуальным предпринимателям, физическим лицам-производителям товаров, работ, услуг	1600176230	0412	810	1 232,87671	0,00000	0,00000
Реализация прочих мероприятий муниципальной программы Холмского муниципального района	1600199990	0000	000	50,00000	85,00000	85,00000
НАЦИОНАЛЬНАЯ ЭКОНОМИКА	1600199990	0400	000	50,00000	85,00000	85,00000
Другие вопросы в области национальной экономики	1600199990	0412	000	50,00000	85,00000	85,00000
Субсидии юридическим лицам (кроме некоммерческих организаций), индивидуальным предпринимателям, физическим лицам-производителям товаров, работ, услуг	1600199990	0412	810	50,00000	85,00000	85,00000
Софинансирование реализации мероприятий по поддержке субъектов малого и среднего предпринимательства	16001S1720	0000	000	7,00000	0,00000	0,00000
НАЦИОНАЛЬНАЯ ЭКОНОМИКА	16001S1720	0400	000	7,00000	0,00000	0,00000
Другие вопросы в области национальной экономики	16001S1720	0412	000	7,00000	0,00000	0,00000
Субсидии юридическим лицам (кроме некоммерческих организаций), индивидуальным предпринимателям, физическим лицам-производителям товаров, работ, услуг	16001S1720	0412	810	7,00000	0,00000	0,00000
Создание благоприятного общественного климата для ведения среднего и малого предпринимательства, деятельности самозанятых	1600300000	0000	000	9,00000	15,00000	15,00000
Реализация прочих мероприятий муниципальной программы Холмского муниципального района	1600399990	0000	000	9,00000	15,00000	15,00000



НАЦИОНАЛЬНАЯ ЭКОНОМИКА	1600399990	0400	000	9,00000	15,00000	15,00000
Другие вопросы в области национальной экономики	1600399990	0412	000	9,00000	15,00000	15,00000
Иные закупки товаров, работ и услуг для обеспечения государственных (муниципальных) нужд	1600399990	0412	240	9,00000	15,00000	15,00000
Муниципальная программа Холмского муниципального района "Информатизация органов местного самоуправления Холмского муниципального района на 2022-2026 годы"	1700000000	0000	000	1 746,44684	819,11600	819,11600
Развитие и функционирование информационно-вычислительной сети, отвечающей современным требованиям и обеспечивающей потребности органов местного самоуправления Холмского района	1700100000	0000	000	1 701,77084	773,11600	773,11600
Реализация прочих мероприятий муниципальной программы Холмского муниципального района	1700199990	0000	000	1 701,77084	773,11600	773,11600
ОБЩЕГОСУДАРСТВЕННЫЕ ВОПРОСЫ	1700199990	0100	000	1 701,77084	773,11600	773,11600
Другие общегосударственные вопросы	1700199990	0113	000	1 701,77084	773,11600	773,11600
Иные закупки товаров, работ и услуг для обеспечения государственных (муниципальных) нужд	1700199990	0113	240	1 701,77084	773,11600	773,11600
Обеспечение информационной безопасности деятельности органов местного самоуправления	1700200000	0000	000	44,67600	46,00000	46,00000
Реализация прочих мероприятий муниципальной программы Холмского муниципального района	1700299990	0000	000	44,67600	46,00000	46,00000
ОБЩЕГОСУДАРСТВЕННЫЕ ВОПРОСЫ	1700299990	0100	000	44,67600	46,00000	46,00000
Другие общегосударственные вопросы	1700299990	0113	000	44,67600	46,00000	46,00000
Иные закупки товаров, работ и услуг для обеспечения государственных (муниципальных) нужд	1700299990	0113	240	44,67600	46,00000	46,00000
Муниципальная программа Холмского муниципального района "Реформирование и развитие муниципальной службы в Холмском муниципальном районе на 2022-2026 годы"	1800000000	0000	000	132,42000	50,92000	50,92000
Обучение, переподготовка и повышение квалификации лиц, замещающих муниципальные должности, муниципальных служащих и служащих Администрации Холмского муниципального района	1800200000	0000	000	81,60000	50,10000	50,10000
Реализация прочих мероприятий муниципальной программы Холмского муниципального района	1800299990	0000	000	81,60000	50,10000	50,10000
ОБРАЗОВАНИЕ	1800299990	0700	000	81,60000	50,10000	50,10000
Другие вопросы в области образования	1800299990	0709	000	81,60000	50,10000	50,10000
Иные закупки товаров, работ и услуг для обеспечения государственных (муниципальных) нужд	1800299990	0709	240	81,60000	50,10000	50,10000
Методическое и информационное сопровождение по вопросам создания, организации, развития форм участия населения в осуществлении местного самоуправления	1800500000	0000	000	0,82000	0,82000	0,82000
Реализация прочих мероприятий муниципальной программы Холмского муниципального района	1800599990	0000	000	0,82000	0,82000	0,82000
ОБРАЗОВАНИЕ	1800599990	0700	000	0,82000	0,82000	0,82000
Другие вопросы в области образования	1800599990	0709	000	0,82000	0,82000	0,82000
Иные закупки товаров, работ и услуг для обеспечения государственных (муниципальных) нужд	1800599990	0709	240	0,82000	0,82000	0,82000
Стимулирование социальной активности, достижений граждан, ТОС, добившихся значительных успехов в общественной работе, внесших значительный вклад в развитие местного самоуправления	1800700000	0000	000	50,00000	0,00000	0,00000
Реализация прочих мероприятий муниципальной программы Холмского муниципального района	1800799990	0000	000	50,00000	0,00000	0,00000
ОБЩЕГОСУДАРСТВЕННЫЕ ВОПРОСЫ	1800799990	0100	000	50,00000	0,00000	0,00000
Другие общегосударственные вопросы	1800799990	0113	000	50,00000	0,00000	0,00000
Премии и гранты	1800799990	0113	350	50,00000	0,00000	0,00000
Муниципальная программа Холмского муниципального района "Развитие сельского хозяйства Холмского муниципального района на 2020-2024 годы".	1900000000	0000	000	286,36500	238,00000	0,00000
Развитие крестьянских (фермерских) хозяйств и сельскохозяйственной кооперации	1900300000	0000	000	0,00000	10,00000	0,00000
Реализация прочих мероприятий муниципальной программы Холмского муниципального района	1900399990	0000	000	0,00000	10,00000	0,00000
ОБЩЕГОСУДАРСТВЕННЫЕ ВОПРОСЫ	1900399990	0100	000	0,00000	10,00000	0,00000
Другие общегосударственные вопросы	1900399990	0113	000	0,00000	10,00000	0,00000
Иные закупки товаров, работ и услуг для обеспечения государственных (муниципальных) нужд	1900399990	0113	240	0,00000	10,00000	0,00000
Проведение полного комплекса организационно-хозяйственных, агротехнических, химических, механических мер борьбы на полях, засоренных борщевиком Сосновского	1900500000	0000	000	286,36500	228,00000	0,00000
Расходы на реализацию мероприятий по уничтожению борщевика Сосновского в муниципальных образованиях Новгородской области на 2023 год	1900575430	0000	000	40,91500	0,00000	0,00000
ОБЩЕГОСУДАРСТВЕННЫЕ ВОПРОСЫ	1900575430	0100	000	40,91500	0,00000	0,00000
Другие общегосударственные вопросы	1900575430	0113	000	40,91500	0,00000	0,00000
Иные закупки товаров, работ и услуг для обеспечения государственных (муниципальных) нужд	1900575430	0113	240	40,91500	0,00000	0,00000
Реализация прочих мероприятий муниципальной программы Холмского муниципального района	1900599990	0000	000	227,91500	228,00000	0,00000
ОБЩЕГОСУДАРСТВЕННЫЕ ВОПРОСЫ	1900599990	0100	000	227,91500	228,00000	0,00000
Другие общегосударственные вопросы	1900599990	0113	000	227,91500	228,00000	0,00000
Иные закупки товаров, работ и услуг для обеспечения государственных (муниципальных) нужд	1900599990	0113	240	38,91500	228,00000	0,00000
Иные межбюджетные трансферты	1900599990	0113	540	189,00000	0,00000	0,00000
Софинансирование расходных обязательств на реализацию мероприятий по уничтожению борщевика Сосновского в муниципальных образованиях Новгородской области на 2023 год	19005S5430	0000	000	17,53500	0,00000	0,00000
ОБЩЕГОСУДАРСТВЕННЫЕ ВОПРОСЫ	19005S5430	0100	000	17,53500	0,00000	0,00000
Другие общегосударственные вопросы	19005S5430	0113	000	17,53500	0,00000	0,00000
Иные закупки товаров, работ и услуг для обеспечения государственных (муниципальных) нужд	19005S5430	0113	240	17,53500	0,00000	0,00000
Муниципальная программа Холмского муниципального района "Комплексное развитие сельских территорий Холмского района до 2025 года"	2000000000	0000	000	1,00000	1,00000	1,00000



Создание условий для обеспечения доступным и комфортным жильем сельского населения	2000100000	0000	000	1,00000	1,00000	1,00000
Реализация прочих мероприятий муниципальной программы Холмского муниципального района	2000199990	0000	000	1,00000	1,00000	1,00000
ОБЩЕГОСУДАРСТВЕННЫЕ ВОПРОСЫ	2000199990	0100	000	1,00000	1,00000	1,00000
Другие общегосударственные вопросы	2000199990	0113	000	1,00000	1,00000	1,00000
Иные закупки товаров, работ и услуг для обеспечения государственных (муниципальных) нужд	2000199990	0113	240	1,00000	1,00000	1,00000
Муниципальная программа Холмского муниципального района "Укрепление материально-технической базы предприятий жилищно-коммунального хозяйства Холмского района на 2022-2024 годы"	2100000000	0000	000	3 057,23896	809,00000	0,00000
Создание комфортных условий для населения при получении услуг надлежащего качества	2100100000	0000	000	1 495,83896	800,00000	0,00000
Реализация прочих мероприятий муниципальной программы Холмского муниципального района	2100199990	0000	000	1 495,83896	800,00000	0,00000
ЖИЛИЩНО-КОММУНАЛЬНОЕ ХОЗЯЙСТВО	2100199990	0500	000	1 495,83896	800,00000	0,00000
Коммунальное хозяйство	2100199990	0502	000	1 495,83896	800,00000	0,00000
Субсидии юридическим лицам (кроме некоммерческих организаций), индивидуальным предпринимателям, физическим лицам-производителям товаров, работ, услуг	2100199990	0502	810	1 495,83896	800,00000	0,00000
Повышение качества обслуживания, содержания и эксплуатации объектов коммунальной инфраструктуры	2100200000	0000	000	1 561,40000	9,00000	0,00000
Реализация прочих мероприятий муниципальной программы Холмского муниципального района	2100299990	0000	000	1 561,40000	9,00000	0,00000
ЖИЛИЩНО-КОММУНАЛЬНОЕ ХОЗЯЙСТВО	2100299990	0500	000	1 561,40000	9,00000	0,00000
Коммунальное хозяйство	2100299990	0502	000	1 561,40000	9,00000	0,00000
Субсидии юридическим лицам (кроме некоммерческих организаций), индивидуальным предпринимателям, физическим лицам-производителям товаров, работ, услуг	2100299990	0502	810	1 561,40000	9,00000	0,00000
Муниципальная программа Холмского муниципального района "Совершенствование и содержание дорожного хозяйства Холмского муниципального района на 2022-2024 годы"	2200000000	0000	000	3 030,56920	1 588,24000	0,00000
Улучшение транспортно-эксплуатационных показателей и обеспечение устойчивого функционирования автомобильных дорог общего пользования местного значения в соответствии с нормативными требованиями	2200100000	0000	000	1 253,57840	819,00000	0,00000
Совершенствование и содержание дорожного хозяйства	2200123850	0000	000	24,57840	0,00000	0,00000
НАЦИОНАЛЬНАЯ ЭКОНОМИКА	2200123850	0400	000	24,57840	0,00000	0,00000
Дорожное хозяйство (дорожные фонды)	2200123850	0409	000	24,57840	0,00000	0,00000
Иные закупки товаров, работ и услуг для обеспечения государственных (муниципальных) нужд	2200123850	0409	240	24,57840	0,00000	0,00000
Осуществление дорожной деятельности в отношении автомобильных дорог общего пользования местного значения	2200171510	0000	000	1 167,00000	778,00000	0,00000
НАЦИОНАЛЬНАЯ ЭКОНОМИКА	2200171510	0400	000	1 167,00000	778,00000	0,00000
Дорожное хозяйство (дорожные фонды)	2200171510	0409	000	1 167,00000	778,00000	0,00000
Иные закупки товаров, работ и услуг для обеспечения государственных (муниципальных) нужд	2200171510	0409	240	1 167,00000	778,00000	0,00000
Сфинансирование расходов на осуществление дорожной деятельности в отношении автомобильных дорог общего пользования местного значения	22001S1510	0000	000	62,00000	41,00000	0,00000
НАЦИОНАЛЬНАЯ ЭКОНОМИКА	22001S1510	0400	000	62,00000	41,00000	0,00000
Дорожное хозяйство (дорожные фонды)	22001S1510	0409	000	62,00000	41,00000	0,00000
Иные закупки товаров, работ и услуг для обеспечения государственных (муниципальных) нужд	22001S1510	0409	240	62,00000	41,00000	0,00000
Создание условий для бесперебойного движения автомобильного транспорта путем обеспечения сохранности автомобильных дорог общего пользования местного значения и улучшения их транспортно-эксплуатационного состояния	2200200000	0000	000	1 776,99080	769,24000	0,00000
Совершенствование и содержание дорожного хозяйства	2200223850	0000	000	300,99080	769,24000	0,00000
НАЦИОНАЛЬНАЯ ЭКОНОМИКА	2200223850	0400	000	300,99080	769,24000	0,00000
Дорожное хозяйство (дорожные фонды)	2200223850	0409	000	300,99080	769,24000	0,00000
Иные закупки товаров, работ и услуг для обеспечения государственных (муниципальных) нужд	2200223850	0409	240	300,99080	769,24000	0,00000
Предоставление иных межбюджетных трансфертов из бюджета муниципального района бюджетам городского и сельских поселений на формирование муниципального дорожного фонда	2200223870	0000	000	1 476,00000	0,00000	0,00000
НАЦИОНАЛЬНАЯ ЭКОНОМИКА	2200223870	0400	000	1 476,00000	0,00000	0,00000
Дорожное хозяйство (дорожные фонды)	2200223870	0409	000	1 476,00000	0,00000	0,00000
Иные межбюджетные трансферты	2200223870	0409	540	1 476,00000	0,00000	0,00000
Муниципальная программа Холмского муниципального района "Обеспечение муниципальных учреждений и органов местного самоуправления Холмского муниципального района в сфере бухгалтерского и иного (транспортного, хозяйственно-технического и бытового) обслуживания на 2023-2027 гг."	2300000000	0000	000	18 057,53474	13 461,40000	13 461,40000
Обеспечение организации и ведения бухгалтерского и налогового учета и отчетности, транспортного, хозяйственно-технического и бытового обслуживания учреждений района	2300100000	0000	000	18 057,53474	13 461,40000	13 461,40000
Учреждение по организации и ведению бухгалтерского и налогового учета и отчетности, транспортного, хозяйственно-технического и бытового обслуживания учреждений района	2300101250	0000	000	16 267,12641	13 390,00000	13 390,00000
ОБЩЕГОСУДАРСТВЕННЫЕ ВОПРОСЫ	2300101250	0100	000	16 267,12641	13 390,00000	13 390,00000
Другие общегосударственные вопросы	2300101250	0113	000	16 267,12641	13 390,00000	13 390,00000
Расходы на выплаты персоналу казенных учреждений	2300101250	0113	110	14 059,77643	13 302,00000	13 302,00000
Иные закупки товаров, работ и услуг для обеспечения государственных (муниципальных) нужд	2300101250	0113	240	2 168,01896	76,00000	76,00000
Уплата налогов, сборов и иных платежей	2300101250	0113	850	39,33102	12,00000	12,00000
Осуществление отдельных государственных полномочий по оказанию мер социальной поддержки обучающимся (обучавшимся до дня выпуска) муниципальных образовательных организаций	2300170060	0000	000	71,40000	71,40000	71,40000
ОБЩЕГОСУДАРСТВЕННЫЕ ВОПРОСЫ	2300170060	0100	000	71,40000	71,40000	71,40000
Другие общегосударственные вопросы	2300170060	0113	000	71,40000	71,40000	71,40000
Расходы на выплаты персоналу казенных учреждений	2300170060	0113	110	69,18929	69,90000	69,90000
Иные закупки товаров, работ и услуг для обеспечения государственных (муниципальных) нужд	2300170060	0113	240	2,21071	1,50000	1,50000
Расходы учреждений по приобретению коммунальных услуг	2300172300	0000	000	1 356,21970	0,00000	0,00000
ОБЩЕГОСУДАРСТВЕННЫЕ ВОПРОСЫ	2300172300	0100	000	1 356,21970	0,00000	0,00000
Другие общегосударственные вопросы	2300172300	0113	000	1 356,21970	0,00000	0,00000



Иные закупки товаров, работ и услуг для обеспечения государственных (муниципальных) нужд	2300172300	0113	240	1 356,21970	0,00000	0,00000
Сфинансирование расходов учреждений по приобретению коммунальных услуг	23001S2300	0000	000	362,78863	0,00000	0,00000
ОБЩЕГОСУДАРСТВЕННЫЕ ВОПРОСЫ	23001S2300	0100	000	362,78863	0,00000	0,00000
Другие общегосударственные вопросы	23001S2300	0113	000	362,78863	0,00000	0,00000
Иные закупки товаров, работ и услуг для обеспечения государственных (муниципальных) нужд	23001S2300	0113	240	362,78863	0,00000	0,00000
Муниципальная программа Холмского муниципального района "Противодействие коррупции в Холмском муниципальном районе на 2022-2026 годы"	2700000000	0000	000	3,00000	3,00000	3,00000
Формирование в обществе нетерпимости к коррупционному поведению, создание условий для обеспечения участия институтов гражданского общества в противодействии коррупции, обеспечение доступа граждан к информации о деятельности органов местного самоуправления	2700100000	0000	000	3,00000	3,00000	3,00000
Реализация прочих мероприятий муниципальной программы Холмского муниципального района	2700199990	0000	000	3,00000	3,00000	3,00000
ОБЩЕГОСУДАРСТВЕННЫЕ ВОПРОСЫ	2700199990	0100	000	3,00000	3,00000	3,00000
Другие общегосударственные вопросы	2700199990	0113	000	3,00000	3,00000	3,00000
Иные закупки товаров, работ и услуг для обеспечения государственных (муниципальных) нужд	2700199990	0113	240	3,00000	3,00000	3,00000
Муниципальная программа Холмского муниципального района "Управление муниципальным имуществом в Холмском муниципальном районе на 2022-2024 годы"	2800000000	0000	000	1 233,72186	484,60000	0,00000
Обеспечение эффективности использования муниципального имущества	2800100000	0000	000	140,50033	36,40000	0,00000
Реализация прочих мероприятий муниципальной программы Холмского муниципального района	2800199990	0000	000	140,50033	36,40000	0,00000
ЖИЛИЩНО-КОММУНАЛЬНОЕ ХОЗЯЙСТВО	2800199990	0500	000	140,50033	36,40000	0,00000
Коммунальное хозяйство	2800199990	0502	000	140,50033	36,40000	0,00000
Иные закупки товаров, работ и услуг для обеспечения государственных (муниципальных) нужд	2800199990	0502	240	140,50033	36,40000	0,00000
Обеспечение эффективности содержания муниципального имущества	2800300000	0000	000	1 093,22153	448,20000	0,00000
Реализация прочих мероприятий муниципальной программы Холмского муниципального района	2800399990	0000	000	1 093,22153	448,20000	0,00000
ЖИЛИЩНО-КОММУНАЛЬНОЕ ХОЗЯЙСТВО	2800399990	0500	000	1 093,22153	448,20000	0,00000
Коммунальное хозяйство	2800399990	0502	000	1 093,22153	448,20000	0,00000
Иные закупки товаров, работ и услуг для обеспечения государственных (муниципальных) нужд	2800399990	0502	240	1 091,22153	448,20000	0,00000
Исполнение судебных актов	2800399990	0502	830	2,00000	0,00000	0,00000
Муниципальная программа Холмского муниципального района "Развитие управления земельными ресурсами в Холмском муниципальном районе на 2021-2023 годы"	3100000000	0000	000	378,57604	0,00000	0,00000
Обеспечение эффективного использования земельных участков	3100100000	0000	000	77,17000	0,00000	0,00000
Реализация прочих мероприятий муниципальной программы Холмского муниципального района	3100199990	0000	000	77,17000	0,00000	0,00000
НАЦИОНАЛЬНАЯ ЭКОНОМИКА	3100199990	0400	000	77,17000	0,00000	0,00000
Другие вопросы в области национальной экономики	3100199990	0412	000	77,17000	0,00000	0,00000
Иные закупки товаров, работ и услуг для обеспечения государственных (муниципальных) нужд	3100199990	0412	240	77,17000	0,00000	0,00000
Осуществление регистрации права муниципальной собственности на земельные участки	3100200000	0000	000	15,50000	0,00000	0,00000
Реализация прочих мероприятий муниципальной программы Холмского муниципального района	3100299990	0000	000	15,50000	0,00000	0,00000
НАЦИОНАЛЬНАЯ ЭКОНОМИКА	3100299990	0400	000	15,50000	0,00000	0,00000
Другие вопросы в области национальной экономики	3100299990	0412	000	15,50000	0,00000	0,00000
Иные закупки товаров, работ и услуг для обеспечения государственных (муниципальных) нужд	3100299990	0412	240	15,50000	0,00000	0,00000
Обеспечение возможности межведомственного взаимодействия с ГИС ГМП и органами государственного кадастрового учета и регистрации права	3100300000	0000	000	90,90000	0,00000	0,00000
Реализация прочих мероприятий муниципальной программы Холмского муниципального района	3100399990	0000	000	90,90000	0,00000	0,00000
НАЦИОНАЛЬНАЯ ЭКОНОМИКА	3100399990	0400	000	90,90000	0,00000	0,00000
Другие вопросы в области национальной экономики	3100399990	0412	000	90,90000	0,00000	0,00000
Иные закупки товаров, работ и услуг для обеспечения государственных (муниципальных) нужд	3100399990	0412	240	90,90000	0,00000	0,00000
Обеспечение полноты сведений государственного кадастра недвижимости, повышение уровня юридической защиты прав, законных интересов правообладателей земельных участков, устранение кадастровых ошибок, допущенных при определении местоположения границ земельных участков, а также снижения количества земельных споров путем проведения комплексных кадастровых работ	3100400000	0000	000	195,00604	0,00000	0,00000
Реализация прочих мероприятий муниципальной программы Холмского муниципального района	3100499990	0000	000	195,00604	0,00000	0,00000
НАЦИОНАЛЬНАЯ ЭКОНОМИКА	3100499990	0400	000	195,00604	0,00000	0,00000
Другие вопросы в области национальной экономики	3100499990	0412	000	195,00604	0,00000	0,00000
Иные закупки товаров, работ и услуг для обеспечения государственных (муниципальных) нужд	3100499990	0412	240	195,00604	0,00000	0,00000
Муниципальная программа Холмского муниципального района "Обеспечение прав потребителей в Холмском муниципальном районе на 2023-2025 годы"	3300000000	0000	000	1,00000	1,00000	1,00000
Развитие и укрепление системы защиты прав потребителей в Холмском районе, обеспечение координации деятельности всех участников по достижению цели Программы	3300100000	0000	000	1,00000	1,00000	1,00000
Реализация прочих мероприятий муниципальной программы Холмского муниципального района	3300199990	0000	000	1,00000	1,00000	1,00000
НАЦИОНАЛЬНАЯ ЭКОНОМИКА	3300199990	0400	000	1,00000	1,00000	1,00000
Другие вопросы в области национальной экономики	3300199990	0412	000	1,00000	1,00000	1,00000
Иные закупки товаров, работ и услуг для обеспечения государственных (муниципальных) нужд	3300199990	0412	240	1,00000	1,00000	1,00000
Муниципальная программа Холмского муниципального района "Развитие добровольчества (волонтерства) в Холмском муниципальном районе на 2020-2025 годы"	3400000000	0000	000	52,20000	10,00000	10,00000
Развитие методической, информационной, консультационной, образовательной и ресурсной поддержки добровольческой (волонтерской) деятельности	3400200000	0000	000	8,16000	5,00000	5,00000
Реализация прочих мероприятий муниципальной программы Холмского муниципального района	3400299990	0000	000	8,16000	5,00000	5,00000



ОБРАЗОВАНИЕ	3400299990	0700	000	8,16000	5,00000	5,00000
Молодежная политика	3400299990	0707	000	8,16000	5,00000	5,00000
Иные закупки товаров, работ и услуг для обеспечения государственных (муниципальных) нужд	3400299990	0707	240	8,16000	5,00000	5,00000
Содействие реализации отдельных направлений добровольческой (волонтерской) деятельности	3400300000	0000	000	44,04000	5,00000	5,00000
Реализация прочих мероприятий муниципальной программы Холмского муниципального района	3400399990	0000	000	44,04000	5,00000	5,00000
ОБРАЗОВАНИЕ	3400399990	0700	000	44,04000	5,00000	5,00000
Молодежная политика	3400399990	0707	000	44,04000	5,00000	5,00000
Иные закупки товаров, работ и услуг для обеспечения государственных (муниципальных) нужд	3400399990	0707	240	44,04000	5,00000	5,00000
Расходы на обеспечение деятельности отдельных органов исполнительной власти района, не отнесенные к муниципальным программам Холмского района	9100000000	0000	000	26 676,91268	22 204,00000	22 204,00000
Глава муниципального образования	9110000000	0000	000	1 705,86767	1 677,00000	1 677,00000
Расходы на обеспечение функций органов местного самоуправления	9110001000	0000	000	1 705,86767	1 677,00000	1 677,00000
ОБЩЕГОСУДАРСТВЕННЫЕ ВОПРОСЫ	9110001000	0100	000	1 705,86767	1 677,00000	1 677,00000
Функционирование высшего должностного лица субъекта Российской Федерации и муниципального образования	9110001000	0102	000	1 705,86767	1 677,00000	1 677,00000
Расходы на выплаты персоналу государственных (муниципальных) органов	9110001000	0102	120	1 705,86767	1 677,00000	1 677,00000
Расходы на выполнение функций аппаратов муниципальных органов	9190000000	0000	000	24 971,04501	20 527,00000	20 527,00000
Расходы на обеспечение функций органов местного самоуправления	9190001000	0000	000	24 971,04501	20 527,00000	20 527,00000
ОБЩЕГОСУДАРСТВЕННЫЕ ВОПРОСЫ	9190001000	0100	000	24 971,04501	20 527,00000	20 527,00000
Функционирование Правительства Российской Федерации, высших исполнительных органов государственной власти субъектов Российской Федерации, местных администраций	9190001000	0104	000	24 971,04501	20 527,00000	20 527,00000
Расходы на выплаты персоналу государственных (муниципальных) органов	9190001000	0104	120	22 339,45161	20 450,00000	20 450,00000
Иные закупки товаров, работ и услуг для обеспечения государственных (муниципальных) нужд	9190001000	0104	240	2 379,93359	60,00000	60,00000
Уплата налогов, сборов и иных платежей	9190001000	0104	850	251,65981	17,00000	17,00000
Прочие расходы, не отнесенные к муниципальным программам Холмского района	9200000000	0000	000	11 885,44712	9 264,10000	10 914,60000
Выполнение других обязательств за счет областного и муниципального бюджета	9210000000	0000	000	9 628,84599	7 108,00000	8 758,60000
Выполнение других обязательств	9210023800	0000	000	1,50400	10,00000	10,00000
ОБЩЕГОСУДАРСТВЕННЫЕ ВОПРОСЫ	9210023800	0100	000	1,50400	10,00000	10,00000
Другие общегосударственные вопросы	9210023800	0113	000	1,50400	10,00000	10,00000
Иные закупки товаров, работ и услуг для обеспечения государственных (муниципальных) нужд	9210023800	0113	240	1,50400	10,00000	10,00000
Совершенствование и содержание дорожного хозяйства	9210023850	0000	000	0,00000	0,00000	831,65000
НАЦИОНАЛЬНАЯ ЭКОНОМИКА	9210023850	0400	000	0,00000	0,00000	831,65000
Дорожное хозяйство (дорожные фонды)	9210023850	0409	000	0,00000	0,00000	831,65000
Иные закупки товаров, работ и услуг для обеспечения государственных (муниципальных) нужд	9210023850	0409	240	0,00000	0,00000	831,65000
Внесение вклада в имущество межмуниципальной организации	9210023864	0000	000	2 010,00000	0,00000	0,00000
ЖИЛИЩНО-КОММУНАЛЬНОЕ ХОЗЯЙСТВО	9210023864	0500	000	2 010,00000	0,00000	0,00000
Жилищное хозяйство	9210023864	0501	000	2 010,00000	0,00000	0,00000
Бюджетные инвестиции иным юридическим лицам	9210023864	0501	450	10,00000	0,00000	0,00000
Уплата налогов, сборов и иных платежей	9210023864	0501	850	2 000,00000	0,00000	0,00000
Расходы на возмещение материального ущерба и морального вреда физическим лицам за счет муниципального бюджета	9210023865	0000	000	622,25600	0,00000	0,00000
ОБЩЕГОСУДАРСТВЕННЫЕ ВОПРОСЫ	9210023865	0100	000	622,25600	0,00000	0,00000
Другие общегосударственные вопросы	9210023865	0113	000	622,25600	0,00000	0,00000
Исполнение судебных актов	9210023865	0113	830	622,25600	0,00000	0,00000
Расходы, связанные с осуществлением регулярных перевозок пассажиров и багажа автомобильным транспортом общего пользования по регулируемым тарифам в пригородном сообщении в границах района	9210026150	0000	000	6 771,38599	6 948,00000	6 948,00000
НАЦИОНАЛЬНАЯ ЭКОНОМИКА	9210026150	0400	000	6 771,38599	6 948,00000	6 948,00000
Транспорт	9210026150	0408	000	6 771,38599	6 948,00000	6 948,00000
Иные закупки товаров, работ и услуг для обеспечения государственных (муниципальных) нужд	9210026150	0408	240	6 771,38599	6 948,00000	6 948,00000
Осуществление отдельных государственных полномочий в области увековечения памяти погибших при защите Отечества	9210070660	0000	000	0,00000	150,00000	150,00000
ОБРАЗОВАНИЕ	9210070660	0700	000	0,00000	150,00000	150,00000
Молодежная политика	9210070660	0707	000	0,00000	150,00000	150,00000
Субсидии автономным учреждениям	9210070660	0707	620	0,00000	150,00000	150,00000
Осуществление дорожной деятельности в отношении автомобильных дорог общего пользования местного значения	9210071510	0000	000	0,00000	0,00000	778,00000
НАЦИОНАЛЬНАЯ ЭКОНОМИКА	9210071510	0400	000	0,00000	0,00000	778,00000
Дорожное хозяйство (дорожные фонды)	9210071510	0409	000	0,00000	0,00000	778,00000
Иные закупки товаров, работ и услуг для обеспечения государственных (муниципальных) нужд	9210071510	0409	240	0,00000	0,00000	778,00000
Расходы за счет иных межбюджетных расходов предоставленных из областного бюджета на первоочередные нужды	9210077040	0000	000	223,70000	0,00000	0,00000
ОБЩЕГОСУДАРСТВЕННЫЕ ВОПРОСЫ	9210077040	0100	000	223,70000	0,00000	0,00000
Другие общегосударственные вопросы	9210077040	0113	000	223,70000	0,00000	0,00000
Иные закупки товаров, работ и услуг для обеспечения государственных (муниципальных) нужд	9210077040	0113	240	223,70000	0,00000	0,00000
Сфинансирование расходов на осуществление дорожной деятельности в отношении автомобильных дорог общего пользования местного значения	92100S1510	0000	000	0,00000	0,00000	40,95000
НАЦИОНАЛЬНАЯ ЭКОНОМИКА	92100S1510	0400	000	0,00000	0,00000	40,95000
Дорожное хозяйство (дорожные фонды)	92100S1510	0409	000	0,00000	0,00000	40,95000
Иные закупки товаров, работ и услуг для обеспечения государственных (муниципальных) нужд	92100S1510	0409	240	0,00000	0,00000	40,95000
Доплаты к пенсиям государственных служащих субъектов Российской Федерации и муниципальных служащих	9230000000	0000	000	2 036,73622	2 037,60000	2 037,60000
Доплаты к пенсиям государственных служащих субъектов Российской Федерации и муниципальных служащих	9230023820	0000	000	2 036,73622	2 037,60000	2 037,60000



СОЦИАЛЬНАЯ ПОЛИТИКА	9230023820	1000	000	2 036,73622	2 037,60000	2 037,60000
Пенсионное обеспечение	9230023820	1001	000	2 036,73622	2 037,60000	2 037,60000
Публичные нормативные социальные выплаты гражданам	9230023820	1001	310	2 036,73622	2 037,60000	2 037,60000
Расходы на жилищный фонд находящийся в казне района	9260000000	0000	000	203,76491	102,30000	102,30000
Взносы на капитальный ремонт общего имущества в многоквартирных домах	9260023840	0000	000	203,76491	102,30000	102,30000
ЖИЛИЩНО-КОММУНАЛЬНОЕ ХОЗЯЙСТВО	9260023840	0500	000	203,76491	102,30000	102,30000
Жилищное хозяйство	9260023840	0501	000	203,76491	102,30000	102,30000
Иные закупки товаров, работ и услуг для обеспечения государственных (муниципальных) нужд	9260023840	0501	240	203,76491	102,30000	102,30000
Расходы на составление (изменение) списков кандидатов в присяжные заседатели федеральных судов общей юрисдикции в Российской Федерации	9270000000	0000	000	1,10000	1,20000	1,10000
Осуществление полномочий по составлению (изменению) списков кандидатов в присяжные заседатели федеральных судов общей юрисдикции в Российской Федерации	9270051200	0000	000	1,10000	1,20000	1,10000
ОБЩЕГОСУДАРСТВЕННЫЕ ВОПРОСЫ	9270051200	0100	000	1,10000	1,20000	1,10000
Судебная система	9270051200	0105	000	1,10000	1,20000	1,10000
Иные закупки товаров, работ и услуг для обеспечения государственных (муниципальных) нужд	9270051200	0105	240	1,10000	1,20000	1,10000
Расходы на резервные фонды исполнительных органов муниципальной власти Холмского района	9290000000	0000	000	15,00000	15,00000	15,00000
Резервные фонды исполнительных органов муниципальной власти Холмского района	9290023780	0000	000	15,00000	15,00000	15,00000
ОБЩЕГОСУДАРСТВЕННЫЕ ВОПРОСЫ	9290023780	0100	000	15,00000	15,00000	15,00000
Резервные фонды	9290023780	0111	000	15,00000	15,00000	15,00000
Резервные средства	9290023780	0111	870	15,00000	15,00000	15,00000
Расходы на обеспечение деятельности учреждений, не отнесенные к муниципальным программам Холмского района	9300000000	0000	000	1 478,42618	1 220,00000	1 220,00000
Расходы на предупреждение и ликвидация последствий чрезвычайных ситуаций и стихийных бедствий природного и техногенного характера	9310000000	0000	000	1 478,42618	1 220,00000	1 220,00000
Предупреждение и ликвидация последствий чрезвычайных ситуаций и стихийных бедствий природного и техногенного характера	9310023700	0000	000	1 478,42618	1 220,00000	1 220,00000
НАЦИОНАЛЬНАЯ БЕЗОПАСНОСТЬ И ПРАВООХРАНИТЕЛЬНАЯ ДЕЯТЕЛЬНОСТЬ	9310023700	0300	000	1 478,42618	1 220,00000	1 220,00000
Защита населения и территории от чрезвычайных ситуаций природного и техногенного характера, пожарная безопасность	9310023700	0310	000	1 478,42618	1 220,00000	1 220,00000
Расходы на выплаты персоналу казенных учреждений	9310023700	0310	110	1 457,93888	0,00000	0,00000
Расходы на выплаты персоналу государственных (муниципальных) органов	9310023700	0310	120	0,85100	1 200,00000	1 200,00000
Иные закупки товаров, работ и услуг для обеспечения государственных (муниципальных) нужд	9310023700	0310	240	19,63500	20,00000	20,00000
Уплата налогов, сборов и иных платежей	9310023700	0310	850	0,00130	0,00000	0,00000
Расходы на обеспечение деятельности Контрольно-счетной комиссии Холмского муниципального района	9500000000	0000	000	1 858,64193	1 617,20000	1 617,20000
Расходы на обеспечение функций органов местного самоуправления	9500001000	0000	000	1 858,64193	1 617,20000	1 617,20000
ОБЩЕГОСУДАРСТВЕННЫЕ ВОПРОСЫ	9500001000	0100	000	1 858,64193	1 617,20000	1 617,20000
Обеспечение деятельности финансовых, налоговых и таможенных органов и органов финансового (финансово-бюджетного) надзора	9500001000	0106	000	1 858,64193	1 617,20000	1 617,20000
Расходы на выплаты персоналу государственных (муниципальных) органов	9500001000	0106	120	1 819,26193	1 572,20000	1 572,20000
Иные закупки товаров, работ и услуг для обеспечения государственных (муниципальных) нужд	9500001000	0106	240	39,38000	45,00000	45,00000
Расходы по социальной поддержке граждан не отнесенные к муниципальным программам Холмского района	9800000000	0000	000	2 841,75000	2 448,80000	2 457,90000
Расходы на выполнение государственных полномочий	9810000000	0000	000	2 841,75000	2 448,80000	2 457,90000
Осуществление отдельных государственных полномочий в сфере государственной регистрации актов гражданского состояния	9810059300	0000	000	240,10000	252,80000	261,90000
ОБЩЕГОСУДАРСТВЕННЫЕ ВОПРОСЫ	9810059300	0100	000	240,10000	252,80000	261,90000
Другие общегосударственные вопросы	9810059300	0113	000	240,10000	252,80000	261,90000
Расходы на выплаты персоналу государственных (муниципальных) органов	9810059300	0113	120	237,72461	252,80000	261,90000
Иные закупки товаров, работ и услуг для обеспечения государственных (муниципальных) нужд	9810059300	0113	240	2,37539	0,00000	0,00000
Содержание штатных единиц, осуществляющих переданные отдельные государственные полномочия области	9810070280	0000	000	2 161,20000	2 161,20000	2 161,20000
ОБЩЕГОСУДАРСТВЕННЫЕ ВОПРОСЫ	9810070280	0100	000	2 161,20000	2 161,20000	2 161,20000
Функционирование Правительства Российской Федерации, высших исполнительных органов государственной власти субъектов Российской Федерации, местных администраций	9810070280	0104	000	2 161,20000	2 161,20000	2 161,20000
Расходы на выплаты персоналу государственных (муниципальных) органов	9810070280	0104	120	1 924,97360	2 038,07200	2 038,07200
Иные закупки товаров, работ и услуг для обеспечения государственных (муниципальных) нужд	9810070280	0104	240	236,22640	123,12800	123,12800
Осуществление отдельных государственных полномочий по определению перечня должностных лиц органов местного самоуправления муниципальных районов, уполномоченных составлять протоколы об административных правонарушениях, предусмотренных соответствующими статьями областного закона "Об административных правонарушениях"	9810070650	0000	000	3,50000	3,50000	3,50000
ОБЩЕГОСУДАРСТВЕННЫЕ ВОПРОСЫ	9810070650	0100	000	3,50000	3,50000	3,50000
Другие общегосударственные вопросы	9810070650	0113	000	3,50000	3,50000	3,50000
Иные закупки товаров, работ и услуг для обеспечения государственных (муниципальных) нужд	9810070650	0113	240	3,50000	3,50000	3,50000
Осуществление отдельных государственных полномочий по организации мероприятий при осуществлении деятельности по обращению с животными без владельцев	9810070720	0000	000	46,95000	31,30000	31,30000
НАЦИОНАЛЬНАЯ ЭКОНОМИКА	9810070720	0400	000	46,95000	31,30000	31,30000
Сельское хозяйство и рыболовство	9810070720	0405	000	46,95000	31,30000	31,30000



Иные закупки товаров, работ и услуг для обеспечения государственных (муниципальных) нужд	9810070720	0405	240	46,95000	31,30000	31,30000
Премия достигших установленных значений целевых показателей государственной программы Новгородской области "Формирование современной городской среды на территории муниципальных образований Новгородской области на 2018-2030 годы", на 2023 год	9810076030	0000	000	390,00000	0,00000	0,00000
ОБЩЕГОСУДАРСТВЕННЫЕ ВОПРОСЫ	9810076030	0100	000	390,00000	0,00000	0,00000
Функционирование Правительства Российской Федерации, высших исполнительных органов государственной власти субъектов Российской Федерации, местных администраций	9810076030	0104	000	390,00000	0,00000	0,00000
Расходы на выплаты персоналу государственных (муниципальных) органов	9810076030	0104	120	390,00000	0,00000	0,00000
Условно утвержденные расходы				0,00000	2 450,00000	4 920,00000
Всего расходов:				286 585,76232	158 251,79400	159 415,21200

- Опубликовать решение в периодическом печатном издании – бюллетене «Вестник» и разместить на официальном сайте Администрации Холмского муниципального района в информационно-телекоммуникационной сети «Интернет».
- Настоящее решение вступает в силу с момента его подписания.

Глава Холмского
муниципального района

В.И. Саляев

Председатель Думы Холмского
муниципального района

Г.И. Хаббо

Холм
28.12.2023
№ 208



Российская Федерация
Новгородская область
Дума Холмского муниципального района

РЕШЕНИЕ

Об утверждении Положения об оплате труда и материальном стимулировании в органах местного самоуправления Холмского муниципального района

Принято Думой Холмского муниципального района от 28 декабря 2023 года

В соответствии с Трудовым кодексом Российской Федерации, Бюджетным кодексом Российской Федерации, Федеральными законами от 06.10.2003 № 131-ФЗ «Об общих принципах организации местного самоуправления в Российской Федерации», от 02.03.2007 № 25-ФЗ «О муниципальной службе в Российской Федерации», областными законами Новгородской области от 25.12.2007 № 240-ОЗ «О некоторых вопросах правового регулирования муниципальной службы в Новгородской области», от 12.07.2007 № 140-ОЗ «О некоторых вопросах правового регулирования деятельности лиц, замещающих муниципальные должности в Новгородской области, и депутатов представительных органов муниципальных образований, осуществляющих свои полномочия на непостоянной основе», Уставом Холмского муниципального района,

Дума Холмского муниципального района

РЕШИЛА:

- Утвердить прилагаемое Положение об оплате труда и материальном стимулировании в органах местного самоуправления Холмского муниципального района
- Признать утратившими силу решения Думы Холмского муниципального района:
 - от 28.12.2022 № 141 "Об утверждении Положения об оплате труда и материальном стимулировании в органах местного самоуправления Холмского муниципального района"
 - от 27.07.2023 № 168 "О внесении изменений в Положение об оплате труда и материальном стимулировании в органах местного самоуправления Холмского муниципального района"
 - от 29.08.2023 № 173 "О внесении изменений в Положение об оплате труда и материальном стимулировании в органах местного самоуправления Холмского муниципального района"
 - от 28.09.2023 № 176 "О внесении изменений в Положение об оплате труда и материальном стимулировании в органах местного самоуправления Холмского муниципального района"
- Настоящее решение вступает в силу с 1 января 2024 года.
- Опубликовать решение в периодическом печатном издании – бюллетене «Вестник» и разместить на официальном сайте Администрации Холмского муниципального района в информационно-телекоммуникационной сети «Интернет».

Глава Холмского
муниципального района

В.И. Саляев

Председатель Думы Холмского
муниципального района

Г.И. Хаббо

Холм
28.12.2023
№ 209

Утвержден
решением Думы Холмского
муниципального района
от 28 декабря 2023 № 209

Положение об оплате труда и материальном стимулировании в органах местного самоуправления Холмского муниципального района

1. ОБЩИЕ ПОЛОЖЕНИЯ

1.1. Настоящее Положение разработано в соответствии с Трудовым кодексом Российской Федерации, Бюджетным кодексом Российской Федерации, Федеральными законами от 6 октября 2003 года № 131-ФЗ «Об общих принципах организации местного самоуправления в Российской Федерации», от 2 марта 2007 года № 25-ФЗ «О муниципальной службе в Российской Федерации», областными законами Новгородской области от 25 декабря 2007 года № 240-ОЗ «О некоторых вопросах правового регулирования муниципальной службы в Новгородской области», от 12 июля 2007 года № 140-ОЗ «О некоторых вопросах правового регулирования деятельности лиц, замещающих муниципальные должности в Новгородской области, и депутатов представительных органов муниципальных образований, осуществляющих свои полномочия на непостоянной основе».

1.2. Оплата труда и материальное стимулирование лиц, замещающих муниципальные должности, осуществляющих свою деятельность на постоянной (штатной) основе (далее – лица, замещающие муниципальные должности), должности муниципальной службы (далее – муниципальные служащие) и должности служащих (далее – служащие) органов местного самоуправления Холмского муниципального района осуществляется в пределах фондов оплаты труда Администрации Холмского муниципального района и ее структурных подразделений, имеющих самостоятельные сметы расходов, аппарата Контрольно-счетной комиссии Холмского муниципального района.

1.3. Выплата денежного содержания производится не реже, чем каждые полмесяца, в сроки, установленные правилами внутреннего трудового распорядка.

1.4. При увольнении лица, замещающего муниципальную должность, должность муниципальной службы, служащего денежное содержание начисляется пропорционально отработанному времени, и выплата производится при окончательном расчете в порядке, установленном федеральными и областными нормативными правовыми актами и настоящим Положением.

2. ДЕНЕЖНОЕ СОДЕРЖАНИЕ ЛИЦ, ЗАМЕЩАЮЩИХ МУНИЦИПАЛЬНЫЕ ДОЛЖНОСТИ

2.1. Денежное содержание лиц, замещающих муниципальные должности

Денежное содержание лиц, замещающих муниципальные должности, состоит из:

- ежемесячного денежного вознаграждения;
- ежемесячной процентной надбавки за работу со сведениями, составляющими государственную тайну;
- единовременной выплаты при предоставлении ежегодного оплачиваемого отпуска и материальной помощи.

2.2. Ежемесячное денежное вознаграждение лиц, замещающих муниципальные должности

2.2.1. Базовое денежное вознаграждение устанавливается в сумме 93521 рубль.

2.2.2. Ежемесячное денежное вознаграждение лиц, замещающих муниципальные должности, состоит из базового денежного вознаграждения, равного должностному окладу (далее – базовое денежное вознаграждение) и надбавки за особые условия исполнения полномочий в размере 56,4 процентов базового денежного вознаграждения.



ждения.

2.2.3. Размеры базового денежного вознаграждения лиц, замещающих муниципальные должности, устанавливаются в процентном отношении к базовому денежному вознаграждению согласно приложению 1 к настоящему Положению.

2.3. Единовременная выплата при предоставлении ежегодного оплачиваемого отпуска и материальная помощь лицу, замещающему муниципальную должность

Единовременная выплата при предоставлении ежегодного оплачиваемого отпуска и материальная помощь лицу, замещающему муниципальную должность, осуществляется при предоставлении ему ежегодного оплачиваемого отпуска либо по его заявлению в другое время.

Размеры единовременной выплаты при предоставлении ежегодного оплачиваемого отпуска и материальной помощи устанавливаются в процентном отношении к базовому денежному вознаграждению лица, замещающего муниципальную должность согласно приложению 1 к настоящему Порядку.

Лицам, замещающим муниципальные должности, полномочия которых прекращены в течение календарного года, материальная помощь оказывается пропорционально фактически отработанному времени.

При наличии экономии фонда оплаты труда лицам, замещающим муниципальные должности, может быть дополнительно оказана материальная помощь.

2.4. Ежемесячная процентная надбавка лицам, замещающим муниципальные должности, за работу со сведениями, составляющими государственную тайну

Лицам, замещающим муниципальные должности, допущенным к государственной тайне, устанавливается ежемесячная процентная надбавка к должностному окладу за работу со сведениями, составляющими государственную тайну:

«особой важности» - в размере 50 – 75 процентов;

«совершенно секретно» - в размере 30 – 50 процентов;

«секретно» при оформлении допуска с проведением проверочных мероприятий – в размере 10 – 15 процентов, без проведения проверочных мероприятий – в размере 5 -10 процентов.

Конкретный размер надбавки лицам, замещающим муниципальные должности устанавливается муниципальным правовым актом органа местного самоуправления Холмского муниципального района.

2.5. Единовременная компенсационная выплата на лечение (оздоровление) лицам, замещающим муниципальные должности

2.5.1. Лицам, замещающим муниципальные должности выплачивается единовременная компенсационная выплата на лечение (оздоровление) на основании его письменного заявления в размере, определенном Думой Холмского муниципального района.

Единовременная компенсационная выплата на лечение (оздоровление) выплачивается один раз в год к ежегодному оплачиваемому отпуску или в течение календарного года на основании письменного заявления лица, замещающего муниципальную должность в соответствии с муниципальным правовым актом органа местного самоуправления Холмского муниципального района.

Лицу, вновь принятому на муниципальную должность, единовременная компенсационная выплата на лечение (оздоровление) выплачивается при условии нахождения на муниципальной должности не менее шести месяцев, в случае ее невыплаты в текущем финансовом году лицу, ранее замещавшему соответствующую муниципальную должность.

2.5.2. Выплаченная единовременная компенсационная выплата на лечение (оздоровление) при прекращении трудовых отношений с лицом, замещающим муниципальную должность, возврату не подлежит.

3. ДЕНЕЖНОЕ СОДЕРЖАНИЕ МУНИЦИПАЛЬНЫХ СЛУЖАЩИХ

3.1. Организация денежного содержания и иных выплат муниципальных служащих

3.1.1. Оплата труда муниципальных служащих производится в виде денежного содержания муниципальных служащих, которое состоит из должностного оклада муниципального служащего в соответствии с замещаемой им должностью муниципальной службы (далее - должностной оклад) и ежемесячной квалификационной надбавки к должностному окладу за знания и умения, которые составляют оклад месячного денежного содержания (далее - оклад денежного содержания), а также ежемесячной надбавки к должностному окладу за выслугу лет на муниципальной службе, ежемесячной надбавки к должностному окладу за особые условия муниципальной службы, ежемесячной процентной надбавки к должностному окладу за работу со сведениями, составляющими государственную тайну, ежемесячного денежного поощрения, премий за выполнение особо важных и сложных заданий, единовременной выплаты при предоставлении ежегодного оплачиваемого отпуска, материальной помощи.

3.1.2. В случае финансирования одной штатной единицы муниципального служащего за счет разных источников (за счет собственных средств бюджета Холмского муниципального района, за счет субвенций, получаемых из областного бюджета) выплата ежемесячного денежного содержания, единовременной выплаты при предоставлении ежегодного оплачиваемого отпуска, материальной помощи, иных выплат и пособий осуществляется пропорционально долям финансирования из всех источников.

3.1.3. В случае двойного наименования должностей муниципальной службы первой указывается более высокая должность, и условия оплаты труда устанавливаются по данной должности.

3.2. Должностной оклад муниципальных служащих

Должностной оклад муниципальных служащих устанавливается в процентном отношении к базовому окладу муниципального служащего.

Базовый оклад муниципального служащего устанавливается в размере 30 процентов базового денежного вознаграждения, указанного в пункте 2.2.1 настоящего

Положения.

Размеры должностных окладов муниципальных служащих устанавливаются согласно приложению 2 к настоящему Положению и оформляются муниципальным правовым актом органа местного самоуправления Холмского муниципального района.

3.3. Порядок установления и выплаты муниципальных служащим ежемесячной квалификационной надбавки к должностному окладу за знания и умения

3.3.1. Ежемесячная квалификационная надбавка к должностному окладу за знания и умения муниципальному служащему (далее – ежемесячная квалификационная надбавка) устанавливается представителем нанимателя и оформляется муниципальным правовым актом органа местного самоуправления Холмского муниципального района в размере до 30 процентов должностного оклада.

3.3.2. Ежемесячная квалификационная надбавка начисляется исходя из должностного оклада муниципального служащего без учета доплат и надбавок.

3.3.3. Ежемесячная квалификационная надбавка может быть увеличена после повышения муниципальным служащим своих профессиональных знаний и навыков и (или) увеличена или уменьшена по результатам аттестации в соответствии с решением аттестационной комиссии.

3.3.4. При увольнении муниципального служащего ежемесячная квалификационная надбавка начисляется пропорционально отработанному времени.

3.4. Порядок установления и выплаты ежемесячной надбавки к должностному окладу за выслугу лет на муниципальной службе

3.4.1. Ежемесячная надбавка к должностному окладу за выслугу лет на муниципальной службе устанавливается представителем нанимателя и оформляется муниципальным правовым актом органа местного самоуправления Холмского муниципального района соответственно на основании сведений о стаже муниципальной службы, исчисленном в соответствии с действующим законодательством Российской Федерации, в следующих размерах:

при стаже муниципальной службы от 1 года до 5 лет 10 процентов должностного оклада

при стаже муниципальной службы от 5 до 10 лет 15 процентов должностного оклада

при стаже муниципальной службы от 10 до 15 лет 20 процентов должностного оклада

при стаже муниципальной службы свыше 15 лет 30 процентов должностного оклада

3.4.2. Стаж муниципальной службы исчисляется в соответствии с Федеральным законом от 2 марта 2007 года № 25-ФЗ «О муниципальной службе в Российской Федерации» и областным законом от 30 июня 2016 года № 1005-ОЗ «О стаже муниципальной службы муниципальных служащих в Новгородской области».

3.4.3. Выплата вновь установленной ежемесячной надбавки к должностному окладу за выслугу лет на муниципальной службе муниципальному служащему и последующие ее изменения производятся по мере наступления у муниципального служащего стажа работы, дающего право на установление или на увеличение размера надбавки (если документы, подтверждающие стаж, находятся в организации) или со дня предоставления таких документов.

3.5. Порядок установления и выплаты ежемесячной надбавки к должностному окладу за особые условия муниципальной службы

3.5.1. Ежемесячная надбавка к должностному окладу за особые условия муниципальной службы (далее ежемесячная надбавка за особые условия) устанавливается муниципальным служащим в целях повышения их материального заинтересованности в результатах своей деятельности, качестве исполнения служебных обязанностей.

3.5.2. Муниципальным служащим устанавливается ежемесячная надбавка за особые условия в размере до 100 процентов должностного оклада.

3.5.3. Размер ежемесячной надбавки за особые условия устанавливается представителем нанимателя при поступлении на муниципальную службу (при переводе на иную должность муниципальной службы) с учетом интенсивности, сложности и напряженности, специального режима работы муниципального служащего и оформляется муниципальным правовым актом органа местного самоуправления Холмского муниципального района.

3.5.4. Под особыми условиями муниципальной службы понимается: интенсивность выполняемой работы (значительный объем выполняемых поручений руководства, исполнение поручений в кратчайшие сроки); сложность и напряженность выполняемой работы; многосоставность работы - выполнение служебных обязанностей, которые требуют реализации несколько последовательных стадий; разноплановость работы - выполнение служебных обязанностей, требующих применения знаний из разных сфер деятельности; трудность работы - выполнение служебных обязанностей, требующих особых знаний, навыков, опыта, необходимости проведения системного анализа; выполнение функций, специально возлагаемых муниципальным правовым актом органа местного самоуправления (назначение ответственных лиц, исполнитель); работа во временных рамках, установленных законодательством, муниципальными правовыми актами, запросами органов государственной власти; специальный режим работы (выполнение служебных обязанностей за пределами установленной продолжительности рабочего времени, исполнение служебных обязанностей временно отсутствующих работников).

3.5.5. Ранее установленный размер ежемесячной надбавки за особые условия может быть изменен (уменьшен или увеличен) представителем нанимателя в случае



изменения в работе муниципального служащего согласно критериям, установленным в пункте 3.5.4. настоящего Положения, с соблюдением норм Трудового законодательства, на основании мотивированных служебных записок заместителей Главы администрации Холмского муниципального района, Управляющего делами, руководителей структурных подразделений в отношении подчиненных муниципальных служащих, содержащих предложения об изменении размера ежемесячной надбавки за особые условия в связи с изменением интенсивности, сложности и напряженности, специального режима работы муниципального служащего.

3.6. Порядок установления и выплаты ежемесячной процентной надбавки к должностному окладу за работу со сведениями, составляющими государственную тайну

3.6.1. Ежемесячная процентная надбавка к должностному окладу за работу со сведениями, составляющими государственную тайну, устанавливается муниципальным служащим, допущенным к работе с такими сведениями, в установленном действующим законодательством Российской Федерации порядке.

Размер ежемесячной процентной надбавки к должностному окладу за работу со сведениями, составляющими государственную тайну, устанавливается представителем нанимателя в зависимости от степени секретности сведений, к которым муниципальный служащий имеет документально подтвержденный доступ на законных основаниях и оформляется муниципальным правовым актом органа местного самоуправления Холмского муниципального района.

3.6.2. Размер ежемесячной процентной надбавки к должностному окладу за работу со сведениями, имеющими степень секретности, не может превышать пределов, установленных Постановлением Правительства Российской Федерации от 18 сентября 2006 года № 573 «О предоставлении социальных гарантий гражданам, допущенным к государственной тайне на постоянной основе, и сотрудникам структурных подразделений по защите государственной тайны».

3.7. Порядок установления и выплаты ежемесячного денежного поощрения муниципальным служащим

3.7.1. Ежемесячное денежное поощрение подлежит выплате муниципальным служащим в целях стимулирования их деятельности по замещаемым должностям.

3.7.2. Размер ежемесячного денежного поощрения муниципальным служащим устанавливается представителем нанимателя с учетом критериев, указанных в пункте 3.7.3. настоящего Положения и оформляется муниципальным правовым актом органа местного самоуправления Холмского муниципального района.

3.7.3. При принятии решения об установлении размера ежемесячного денежного поощрения учитываются следующие критерии:

опыт работы по специальности и замещаемой должности;
обеспечение выполнения величин экономических и социальных показателей развития области (ключевых показателей эффективности и иных показателей), утвержденных соответствующими нормативными правовыми актами в части исполняемых должностных обязанностей;

обеспечение выполнения показателей, определенных соглашениями, заключенными с Правительством Новгородской области, органами исполнительной власти Новгородской области, достижение которых зависит от муниципального служащего;
непосредственное участие муниципального служащего в реализации национальных проектов, региональных приоритетных проектов на территории муниципального образования;

обеспечение выполнения целевых показателей муниципальных программ, по которым предусмотрено финансовое обеспечение;

осуществление муниципального контроля, ведомственного контроля, финансового контроля, достижение эффективных результатов проведения контрольных функций;

участие в нормотворчестве: разработка проектов нормативных правовых актов органов местного самоуправления;

участие в работе комиссий и рабочих групп, образованных в органах местного самоуправления;

осуществление профессиональной деятельности в сфере закупок товаров, работ, услуг для муниципальных нужд;

проведение правовой, антикоррупционной экспертизы проектов правовых актов;

выполнение представительских, консультационных, экспертных, организационных функций, связанных с участием в мероприятиях, публичных слушаниях и иных формах в решении вопросов местного значения;

осуществление полномочий в сфере защиты информации, информационно-коммуникационных технологий и организации информационного взаимодействия с органами исполнительной власти Новгородской области и (или) автоматизированными системами органов исполнительной власти Новгородской области, обеспечение доступности предоставления государственных и муниципальных услуг на территории Холмского муниципального района;

выполнение контрольных задач муниципальным служащим, поставленных вышестоящим руководством;

высокие показатели эффективности и результативности профессиональной служебной деятельности.

3.7.4. Муниципальным служащим устанавливается ежемесячное денежное поощрение в кратности от должностных окладов - до 5 должностных окладов.

Размер ежемесячного денежного поощрения может быть изменен представителем нанимателя на основании мотивированных служебных записок заместителей Главы администрации района, Управляющего делами, руководителей структурных подразделений в отношении подчиненных муниципальных служащих, содержащих предложения об изменении размера ежемесячного денежного поощрения в связи с изменением эффективности, объема, интенсивности служебной деятельности по показателям, указанным в пункте 3.7.3 настоящего Положения.

3.7.5. Ежемесячное денежное поощрение выплачивается одновременно с должностным окладом.

3.7.6. Выплата ежемесячного денежного поощрения осуществляется в пределах установленного фонда оплаты труда за фактически отработанное время.

3.8. Порядок премирования за выполнение особо важных и сложных заданий

3.8.1. Премирование муниципальных служащих за выполнение особо важных и сложных заданий осуществляется с учетом оценки выполнения показателей эффективности и результативности профессиональной служебной деятельности в целях повышения уровня ответственности за выполнение особо важных и сложных заданий (далее премирование).

Премирование производится в пределах и за счет средств, предусмотренных на соответствующие цели при формировании фонда оплаты труда, а также за счет экономии фонда оплаты труда.

Размер премии за выполнение особо важных и сложных заданий максимальным размером не ограничивается.

3.8.2. Премирование производится в процентах к должностному окладу или в твердой сумме (в рублях).

К категории особо важных и сложных заданий относятся: выполнение качественно и в срок особо сложных или важных заданий и поручений представителя нанимателя (работодателя), непосредственных руководителей, влияющих на социально-экономическое развитие Холмского муниципального района и общественно-политическую ситуацию в Холмском муниципальном районе;

выполнение мероприятий по оптимизации расходов бюджета Холмского муниципального района, бюджета Холмского городского поселения и (или) увеличение доходной части бюджета Холмского муниципального района;

участие в судебных делах, повлекших судебное иски о привлечение денежных средств или экономии денежных средств бюджета Холмского муниципального района;

осуществление организационной работы по подготовке и проведению мероприятий на территории Холмского муниципального района;

качественная и своевременная подготовка проектов муниципальных правовых актов, принимаемых органами местного самоуправления Холмского муниципального района;

достижение показателей эффективности и результативности профессиональной деятельности в ходе выполнения служебных обязанностей;

внедрение инновационных программ, продуктов и методов, способствующих улучшению работы органов местного самоуправления;

достижение установленных показателей работы по муниципальному контролю;

достижение результатов от исполнения муниципальных правовых актов, муниципальных программ, планов мероприятий («дорожных карт»), в том числе установленных значений целевых показателей государственных программ Новгородской области;

осуществление наставничества на муниципальной службе в Администрации Холмского муниципального района;

исполнение иных особо важных и сложных заданий по обеспечению функций и задач органов местного самоуправления Холмского муниципального района.

3.8.3. Основаниями для премирования являются:

личный вклад муниципального служащего в выполнение особо важного и сложного задания;

своевременное и качественное исполнение служебных обязанностей, поручений и распоряжений вышестоящего руководства;

своевременность, оперативность, профессионализм и эффективность выполнения особо важных и сложных заданий;

исполнение обязанностей временно отсутствующего работника.

Для Первого заместителя Главы администрации Холмского муниципального района, заместителей Главы администрации Холмского муниципального района, Управляющего делами администрации Холмского муниципального района, председателей комитетов, заведующих (начальников) отделов дополнительно основанием для премирования является организация работы вверенных им подразделений, эффективное взаимодействие с другими службами.

3.8.4. Основаниями для невыплаты премии являются:

нарушение исполнения служебных обязанностей;

низкие результаты работы;

низкая эффективность достижения результатов при выполнении особо важных и сложных заданий;

ненадлежащее качество работы с документами;

наличие неснятого дисциплинарного взыскания;

несоблюдение установленных сроков выполнения распоряжений руководства и (или) некачественное их выполнение без уважительных причин;

неэффективность и нерезультативность участия в реализации проектов (программ);

низкие результаты деятельности по достижению показателей эффективности и результативности профессиональной служебной деятельности, закрепленных в должностной инструкции.

Невыплата премии осуществляется за тот период, в котором возникли основания для невыплаты премии.

3.8.5. Муниципальным служащим, проработавшим неполный расчетный период в связи с временной нетрудоспособностью, нахождением в отпуске, переводом на другую работу, увольнением, выплачивается премия за выполнение особо важных и сложных заданий с учетом фактически отработанного времени.

Лицам, уволенным в соответствии с пунктами 5, 6, 7, 7.1, 9, 10 части первой статьи 81 Трудового кодекса Российской Федерации, премия за выполнение особо важных и сложных заданий не выплачивается.

3.8.6. В целях премирования муниципальных служащих руководитель структурного подразделения направляет представителю нанимателя сопроводительное письмо по форме согласно приложению 4 к настоящему Положению с приложением информации о результатах работы структурного подразделения.

Премирование муниципальных служащих осуществляется по решению представителя нанимателя и оформляется муниципальным правовым актом органа мест-



ного самоуправления Холмского муниципального района.

3.9. Порядок осуществления единовременной выплаты при предоставлении ежегодного оплачиваемого отпуска и оказания материальной помощи

3.9.1. Единовременная выплата при предоставлении ежегодного оплачиваемого отпуска (далее - единовременная выплата) осуществляется муниципальному служащему на основании его письменного заявления в размере одного должностного оклада и оформляется муниципальным правовым актом органа местного самоуправления Холмского муниципального района.

В случае разделения ежегодного оплачиваемого отпуска в установленном порядке на части единовременная выплата осуществляется при предоставлении любой части указанного отпуска.

В случае если муниципальный служащий не использовал в течение года своего права на отпуск, единовременная выплата должна быть выплачена в конце календарного года на основании письменного заявления муниципального служащего.

3.9.2. Материальная помощь оказывается муниципальному служащему на основании его письменного заявления в размере одного должностного оклада и оформляется муниципальным правовым актом органа местного самоуправления Холмского муниципального района.

В случае разделения ежегодного оплачиваемого отпуска в установленном порядке на части материальная помощь выплачивается при предоставлении любой части указанного отпуска.

В случае если муниципальный служащий не использовал в течение года своего права на отпуск, материальная помощь должна быть выплачена в конце календарного года на основании письменного заявления муниципального служащего.

3.9.3. Лицу, вновь принятому на муниципальную службу, единовременная выплата и материальная помощь выплачивается при условии прохождения муниципальной службы не менее шести месяцев из расчета единовременной выплаты в размере одного должностного оклада и материальной помощи в размере одного должностного оклада пропорционально фактически отработанному времени.

При увольнении с муниципальной службы муниципальному служащему, который проработал календарный год не полностью, единовременная выплата и материальная помощь выплачиваются из расчета единовременной выплаты в размере одного должностного оклада и материальной помощи в размере одного должностного оклада пропорционально фактически отработанному времени.

3.9.4. Единовременная выплата и материальная помощь не выплачиваются: муниципальным служащим, находящимся в отпуске по уходу за ребенком до достижения им возраста трех лет;

муниципальным служащим в части периода нахождения в отпуске без сохранения заработной платы на длительное время (более 60 календарных дней в году).

3.9.5. Выплаченная единовременная выплата при прекращении (расторжении) трудового договора с муниципальным служащим возврату не подлежит.

3.9.6. При наличии экономии фонда оплаты труда муниципальным служащим может быть оказана материальная помощь дополнительно к размеру материальной помощи, установленному пунктом 3.9.2 настоящего Положения в следующих случаях:

регистрация брака муниципального служащего при предъявлении свидетельства о заключении брака, копия которого прилагается к заявлению;

утраты личного имущества в результате пожара, стихийного бедствия, аварии, противоправных действий третьих лиц, необходимости длительного (30 и более календарных дней) лечения и восстановления здоровья муниципального служащего при предъявлении подтверждающих документов (справок из органов местного самоуправления, противопожарной службы, внутренних дел, медицинских организаций и других организаций, которые могут подтвердить данный факт), копии которых прилагаются к заявлению;

смерти (гибели) близких родственников (супруг, супруга, родители, дети, усыновители, усыновленные, братья, сестры, дедушка, бабушка, внуки) при предъявлении свидетельства о смерти и документов, подтверждающих родство, копии которых прилагаются к заявлению;

рождения ребенка у муниципального служащего при предъявлении свидетельства о рождении, копия которого прилагается к заявлению;

рождения выпускников общеобразовательных организаций (однократно) при предъявлении подтверждающих документов (справка, аттестат), копии которых прилагаются к заявлению;

иных случаях в соответствии с коллективным договором в случае его заключения.

В случае смерти (гибели) муниципального служащего материальная помощь может быть выплачена одному из его близких родственников (супруг, супруга, родители, дети, усыновители, усыновленные, братья, сестры, дедушка, бабушка, внуки) на основании заявления при предъявлении свидетельства о смерти и документов, подтверждающих принадлежность к члену семьи муниципального служащего, копии которых прилагаются к заявлению.

3.9.7. Решение о конкретном размере материальной помощи принимается представителем работодателя и оформляется муниципальным правовым актом органа местного самоуправления Холмского муниципального района.

3.10. Единовременная компенсационная выплата на лечение (оздоровление) муниципальным служащим

3.10.1. Муниципальным служащим выплачивается единовременная компенсационная выплата на лечение (оздоровление) на основании его письменного заявления в размере, определенном Думой Холмского муниципального района.

Единовременная компенсационная выплата на лечение (оздоровление) выплачивается один раз в год к ежегодному оплачиваемому отпуску или в течение календарного года на основании письменного заявления муниципального служащего и оформляется муниципальным правовым актом органа местного самоуправления Холмского муниципального района.

Лицу, вновь принятому на муниципальную службу, единовременная компенсационная выплата на лечение (оздоровление) выплачивается при условии нахождения на муниципальной службе не менее шести месяцев, в случае ее невыплаты в

текущем финансовом году лицу, ранее замещавшему соответствующую должность муниципальной службы.

3.10.2. Выплаченная единовременная компенсационная выплата на лечение (оздоровление) при прекращении (расторжении) трудового договора с муниципальным служащим возврату не подлежит.

4. ДЕНЕЖНОЕ СОДЕРЖАНИЕ СЛУЖАЩИХ

4.1. Организация денежного содержания и иных выплат служащих

Оплата труда служащих состоит из должностного оклада, ежемесячной надбавки к должностному окладу за выслугу лет, ежемесячной надбавки к должностному окладу за особые условия службы, ежемесячной процентной надбавки к должностному окладу за работу со сведениями, составляющими государственную тайну, ежемесячного денежного поощрения, премий по результатам работы, единовременной выплаты при предоставлении ежегодного оплачиваемого отпуска, материальной помощи.

4.2. Должностной оклад служащих

Должностной оклад служащих устанавливается в процентном отношении к базовому окладу муниципального служащего.

Базовый оклад муниципального служащего устанавливается в размере 30 процентов базового денежного вознаграждения, указанного в пункте 2.2.1 настоящего Положения.

Размеры должностных окладов служащих устанавливаются согласно приложению 3 к настоящему Положению и оформляются муниципальным правовым актом органа местного самоуправления Холмского муниципального района.

4.3. Порядок установления и выплаты ежемесячной надбавки к должностному окладу за выслугу лет служащим

4.3.1. Ежемесячная надбавка к должностному окладу за выслугу лет служащим устанавливается работодателем и оформляется муниципальным правовым актом органа местного самоуправления Холмского муниципального района соответственно на основании сведений из трудовой книжки и (или) сведений о трудовой деятельности, оформленных в установленном законодательством Российской Федерации порядке, для граждан, уволенных с военной службы, - военный билет и другие документы, подтверждающие период работы или военной службы о стаже работы, дающего право на получение указанной надбавки, в следующих размерах:

при стаже от 1 года до 5 лет	10 процентов должностного оклада
при стаже от 5 до 10 лет	15 процентов должностного оклада
при стаже от 10 до 15 лет	20 процентов должностного оклада
при стаже свыше 15 лет	30 процентов должностного оклада

4.3.2. В стаж работы, дающий право служащему на получение ежемесячной надбавки к должностному окладу за выслугу лет, включаются:

периоды трудовой деятельности в органах государственной власти, иных государственных органах, органах местного самоуправления, организациях, опыт и знания по которым необходимы для выполнения должностных обязанностей по замещаемой должности;

время прохождения военной службы.

4.3.3. Выплата вновь установленной ежемесячной надбавки к должностному окладу за выслугу лет служащему и последующие ее изменения производятся по мере наступления у служащего стажа работы, дающего право на установление или на увеличение размера надбавки (если документы, подтверждающие стаж, находятся в организации) или со дня предоставления таких документов.

4.4. Порядок установления и выплаты ежемесячной надбавки к должностному окладу за особые условия службы

4.4.1. Ежемесячная надбавка к должностному окладу за особые условия службы (далее - ежемесячная надбавка за особые условия) устанавливается служащим в целях повышения их материальной заинтересованности в результатах своей деятельности, качестве исполнения должностных обязанностей.

4.4.2. Служащим устанавливается ежемесячная надбавка за особые условия в размере до 50 процентов должностного оклада.

4.4.3. Размер ежемесячной надбавки за особые условия устанавливается работодателем при приеме на работу (при переводе на иную работу) с учетом интенсивности, сложности и напряженности, специального режима работы служащего и оформляется муниципальным правовым актом органа местного самоуправления Холмского муниципального района.

4.4.4. Под особыми условиями службы понимается: интенсивность выполняемой работы (значительный объем выполняемых поручений руководства, исполнение поручений в кратчайшие сроки);

сложность и напряженность выполняемой работы: многосоставность работы - выполнение должностных обязанностей, которые требуют реализации несколько последовательных стадий;

разноплановость работы - выполнение должностных обязанностей, требующих применения знаний из разных сфер деятельности;

трудность работы - выполнение должностных обязанностей, требующих особых знаний, навыков, опыта, необходимости проведения системного анализа;

выполнение функций, специально возлагаемых муниципальным правовым актом органа местного самоуправления (назначение ответственных лиц, исполнитель(лей));

работа во временных рамках, установленных законодательством, муниципальными правовыми актами, запросами органов государственной власти;

специальный режим работы (выполнение должностных обязанностей за преде-



лами установленной продолжительности рабочего времени, исполнение должностных обязанностей временно отсутствующих работников).

4.4.5. Ранее установленный размер ежемесячной надбавки за особые условия может быть изменен (уменьшен или увеличен) работодателем в случае изменения в работе служащего согласно критериям, установленным в пункте 4.4.4. настоящего Положения, с соблюдением норм Трудового законодательства, на основании мотивированных служебных записок заместителей Главы администрации района, Управляющего делами, руководителей структурных подразделений в отношении подчиненных служащих, содержащих предложения об изменении размера ежемесячной надбавки за особые условия в связи с изменением интенсивности, сложности и напряженности, специального режима работы служащего.

4.5. Порядок установления и выплаты ежемесячной процентной надбавки к должностному окладу за работу со сведениями, составляющими государственную тайну

4.5.1. Ежемесячная процентная надбавка к должностному окладу за работу со сведениями, составляющими государственную тайну, устанавливается служащим, допущенным к работе с такими сведениями, в установленном действующим законодательством Российской Федерации порядке.

Размер ежемесячной процентной надбавки к должностному окладу за работу со сведениями, составляющими государственную тайну, устанавливается работодателем в зависимости от степени секретности сведений, к которым служащий имеет документально подтверждаемый доступ на законных основаниях и оформляется муниципальным правовым актом органа местного самоуправления Холмского муниципального района.

4.5.2. Размер ежемесячной процентной надбавки к должностному окладу за работу со сведениями, имеющими степень секретности, не может превышать пределов, установленных Постановлением Правительства Российской Федерации от 18 сентября 2006 года № 573 «О предоставлении социальных гарантий гражданам, допущенным к государственной тайне на постоянной основе, и сотрудникам структурных подразделений по защите государственной тайны».

4.6. Порядок установления и выплаты ежемесячного денежного поощрения служащим

4.6.1. Ежемесячное денежное поощрение подлежит выплате служащим в целях стимулирования их деятельности по занимаемым должностям.

4.6.2. Служащим устанавливается ежемесячное денежное поощрение в кратности от должностных окладов – до 3 должностных окладов.

4.6.3. Размер ежемесячного денежного поощрения служащим устанавливается представителем нанимателя с учетом показателей, указанных в пункте 4.6.4. настоящего Положения и оформляется муниципальным правовым актом органа местного самоуправления Холмского муниципального района.

Ежемесячное денежное поощрение выплачивается одновременно с должностным окладом.

4.6.4. При принятии решения об установлении размера ежемесячного денежного поощрения учитываются следующие критерии:

- опыт работы по специальности и занимаемой должности;
- обеспечение выполнения величин экономических и социальных показателей развития области (ключевых показателей эффективности и иных показателей), утвержденных соответствующими нормативными правовыми актами в части исполняемых должностных обязанностей;

- обеспечение выполнения показателей, определенных соглашениями, заключенными с Правительством Новгородской области, органами исполнительной власти Новгородской области, достижения которых зависят от служащего;
- непосредственное участие служащего в реализации национальных проектов, региональных приоритетных проектов на территории муниципального образования;
- обеспечение выполнения целевых показателей муниципальных программ, по которым предусмотрено финансовое обеспечение;

- участие в нормотворчестве: разработка проектов нормативных правовых актов органов местного самоуправления;

- участие в работе комиссий и рабочих групп, образованных в органах местного самоуправления;

- осуществление профессиональной деятельности в сфере закупок товаров, работ, услуг для муниципальных нужд;

- проведение правовой экспертизы проектов правовых актов;

- выполнение представительских, консультационных, экспертных, организационных функций, связанных с участием в мероприятиях, публичных слушаниях и иных формах в решении вопросов местного значения;

- осуществление полномочий в сфере защиты информации, информационно-коммуникационных технологий и организации информационного взаимодействия с органами исполнительной власти Новгородской области и (или) автоматизированными системами органов исполнительной власти Новгородской области, обеспечение доступности предоставления государственных и муниципальных услуг на территории Холмского муниципального района;

- выполнение контрольных задач служащим, поставленных вышестоящим руководством;

- высокие показатели эффективности и результативности профессиональной деятельности.

4.6.5. Размер ежемесячного денежного поощрения может быть изменен работодателем на основании мотивированных служебных записок заместителей Главы администрации района, Управляющего делами, руководителей структурных подразделений в отношении подчиненных служащих, содержащих предложения об изменении размера ежемесячного денежного поощрения в связи с изменением интенсивности, объема, интенсивности служебной деятельности по показателям, указанным в пункте 4.6.4. настоящего Положения.

4.6.6. Выплата ежемесячного денежного поощрения осуществляется в пределах установленного фонда оплаты труда за фактически отработанное время.

4.7. Порядок премирования по результатам работы лиц, занимающих должности служащих

4.7.1. Премирование служащих по результатам работы осуществляется с учетом оценки выполнения показателей эффективности и результативности профессиональной деятельности служащих как поощрение за заслуги в работе.

Премирование по результатам работы производится в пределах и за счет средств, предусмотренных на соответствующие цели при формировании фонда оплаты труда, а также за счет экономии фонда оплаты труда.

Размер премии по результатам работы максимальным размером не ограничивается.

Премирование служащих по результатам работы производится в процентах к должностному окладу или в твердой сумме (в рублях).

4.7.2. Основаниями для премирования по результатам работы являются: высокая эффективность достижения результатов работы; примерное (своевременное и качественное) исполнение должностных обязанностей, распоряжений руководства;

- личный вклад в общие результаты работы (выполняемый объем работы);

- своевременная и качественная подготовка документов;

- проявление профессионализма, творчества, использование современных методов, технологий в процессе работы;

- эффективность и результативность участия в реализации проектов (программ);

- осуществление наставничества в органах местного самоуправления Холмского муниципального района;

- исполнение обязанностей временно отсутствующего работника.

4.7.3. Основаниями для невыплаты премии по результатам работы являются:

- нарушение исполнения должностных обязанностей;

- низкие результаты работы;

- ненадлежащее качество работы с документами;

- наличие неснятого дисциплинарного взыскания;

- несоблюдение установленных сроков выполнения распоряжений руководства и (или) некачественное их выполнение без уважительных причин;

- неэффективность и нерезультативность участия в реализации проектов (программ);

- низкие результаты деятельности по достижению показателей эффективности и результативности, закрепленных в должностной инструкции.

Невыплата премии осуществляется за тот период, в котором возникли основания для невыплаты премии.

4.7.4. Служащим, проработавшим неполный расчетный период в связи с временной нетрудоспособностью, нахождением в отпуске, переводом на другую работу, увольнением, выплачивается премия по результатам работы с учетом фактически отработанного времени.

4.7.5. В целях премирования служащих руководитель структурного подразделения направляет работодателю сопроводительное письмо по форме согласно приложению 4 к настоящему Положению с приложением информации о результатах работы структурного подразделения.

4.7.6. Премирование служащих осуществляется по решению работодателя и оформляется муниципальным правовым актом органа местного самоуправления Холмского муниципального района.

4.8. Порядок осуществления единовременной выплаты при предоставлении ежегодного оплачиваемого отпуска и оказания материальной помощи

4.8.1. Единовременная выплата при предоставлении ежегодного оплачиваемого отпуска (далее - единовременная выплата) осуществляется служащему на основании его письменного заявления в размере 0,7 должностного оклада и оформляется муниципальным правовым актом органа местного самоуправления Холмского муниципального района.

В случае разделения ежегодного оплачиваемого отпуска в установленном порядке на части единовременная выплата осуществляется при предоставлении любой части указанного отпуска.

В случае если служащий не использовал в течение года своего права на отпуск, единовременная выплата должна быть выплачена в конце календарного года на основании письменного заявления служащего.

4.8.2. Материальная помощь оказывается служащему на основании его письменного заявления в размере 0,7 должностного оклада и оформляется муниципальным правовым актом органа местного самоуправления Холмского муниципального района.

В случае разделения ежегодного оплачиваемого отпуска в установленном порядке на части материальная помощь выплачивается при предоставлении любой части указанного отпуска.

В случае если служащий не использовал в течение года своего права на отпуск, материальная помощь должна быть выплачена в конце календарного года на основании письменного заявления служащего.

4.8.3. Лицу, вновь принятому в орган местного самоуправления, единовременная выплата и материальная помощь выплачивается при условии прохождения службы не менее шести месяцев из расчета единовременной выплаты в размере 0,7 должностного оклада и материальной помощи в 0,7 должностного оклада пропорционально фактически отработанному времени.

При увольнении служащего, который проработал календарный год не полностью, единовременная выплата и материальная помощь выплачиваются из расчета единовременной выплаты в размере 0,7 должностного оклада и материальной помощи в размере 0,7 должностного оклада пропорционально фактически отработанному времени.

4.8.4. Единовременная выплата и материальная помощь не выплачиваются: служащим, находящимся в отпуске по уходу за ребенком до достижения им возраста трех лет;

- служащим в части периода нахождения в отпуске без сохранения заработной платы на длительное время (более 60 календарных дней в году).

4.8.5. Выплаченная единовременная выплата при прекращении (расторжении) трудового договора со служащим возврату не подлежит.

4.8.6. При наличии экономии фонда оплаты труда служащим может быть



оказана материальная помощь дополнительно к размеру материальной помощи, установленному пунктом 4.8.2 настоящего Положения в следующих случаях:

- регистрация брака служащего при предъявлении свидетельства о заключении брака, копия которого прилагается к заявлению;
- утраты личного имущества в результате пожара, стихийного бедствия, аварии, противоправных действий третьих лиц, необходимости длительного (30 и более календарных дней) лечения и восстановления здоровья служащего при предъявлении подтверждающих документов (справок из органов местного самоуправления, противопожарной службы, внутренних дел, медицинских организаций и других организаций, которые могут подтвердить данный факт), копии которых прилагаются к заявлению;
- смерти (гибели) близких родственников (супруг, супруга, родители, дети, усыновители, усыновленные, братья, сестры, дедушка, бабушка, внуки) при предъявлении свидетельства о смерти и документов, подтверждающих родство, копии которых прилагаются к заявлению;
- рождения ребенка у служащего при предъявлении свидетельства о рождении, копия которого прилагается к заявлению;
- родителям выпускников общеобразовательных организаций (однократно) при предъявлении подтверждающих документов (справка, аттестат), копии которых прилагаются к заявлению;
- иных случаях в соответствии с коллективным договором в случае его заключения.

В случае смерти (гибели) служащего материальная помощь может быть выплачена одному из его близких родственников (супруг, супруга, родители, дети, усыновители, усыновленные, братья, сестры, дедушка, бабушка, внуки) на основании заявления при предъявлении свидетельства о смерти и документов, подтверждающих принадлежность к членам семьи служащего, копии которых прилагаются к заявлению.

4.8.7. Решение о конкретном размере материальной помощи принимается представителем нанимателя и оформляется муниципальным правовым актом органа местного самоуправления Холмского муниципального района.

5. ВИДЫ И ПОРЯДОК ПРИМЕНЕНИЯ ПООЩРЕНИЙ МУНИЦИПАЛЬНЫХ СЛУЖАЩИХ И СЛУЖАЩИХ

5.1. За успешное и добросовестное исполнение должностных обязанностей, продолжительную и безупречную службу, выполнение заданий особой важности и сложности, применяются следующие виды поощрений:

- благодарность;
- единовременное денежное поощрение;
- объявление благодарности с денежным поощрением;
- награждение ценным подарком;
- награждение Почетной грамотой органа местного самоуправления;

денежное вознаграждение в связи с юбилеями и выслугой лет;
иные муниципальные награды;
выплата единовременного денежного поощрения муниципальным служащим в связи с выходом на страховую пенсию по старости (инвалидности) при наличии стажа муниципальной службы не менее 20 лет.

5.2. Единовременное денежное вознаграждение выплачивается муниципальным служащим и служащим в связи с юбилейными датами и (или) выслугой лет на муниципальной службе, выслугой лет в размере должностного оклада по занимаемой должности.

Юбилейными датами считаются:
юбилейные дни рождения - 50-летие и каждые последующие 5 лет;
выслуга лет на муниципальной службе, выслуга лет – 20 лет и каждые последующие 5 лет.

5.3. Вопрос о поощрении рассматривается представителем нанимателя (работодателем) по собственной инициативе или на основании ходатайства руководителя структурного подразделения органа местного самоуправления Холмского муниципального района.

5.4. Единовременное денежное поощрение муниципальным служащим в связи с выходом на страховую пенсию по старости (инвалидности) при наличии стажа муниципальной службы не менее 20 лет выплачивается муниципальному служащему при наличии фонда экономии оплаты труда по его заявлению в размере одного должностного оклада не позднее дня увольнения.

5.5. Решение о поощрении принимается представителем нанимателя (работодателем) и оформляется муниципальным правовым актом органа местного самоуправления Холмского муниципального района.

6. ИСТОЧНИКИ ФИНАНСИРОВАНИЯ ОПЛАТЫ ТРУДА

Денежное содержание лиц, замещающих муниципальные должности Холмского муниципального района, муниципальных служащих и служащих выплачивается за счет средств бюджета Холмского муниципального района:

- по выполнению собственных полномочий - за счет собственных средств бюджета Холмского муниципального района;
- по выполнению полномочий муниципальных образований Холмского муниципального района - за счет средств межбюджетных трансфертов, передаваемых бюджету Холмского муниципального района из бюджетов поселений на осуществление части полномочий по решению вопросов местного значения в соответствии с заключенными соглашениями;
- по выполнению государственных полномочий, переданных органам местного самоуправления, - за счет средств субвенций, получаемых из областного бюджета.

Приложение 1
к Положению об оплате труда и материальном стимулировании в органах местного самоуправления Холмского муниципального района

РАЗМЕРЫ БАЗОВОГО ДЕНЕЖНОГО ВОЗНАГРАЖДЕНИЯ И РАЗМЕРЫ ЕДИНОВРЕМЕННОЙ ВЫПЛАТЫ ПРИ ПРЕДОСТАВЛЕНИИ ЕЖЕГОДНОГО ОПЛАЧИВАЕМОГО ОТПУСКА И МАТЕРИАЛЬНОЙ ПОМОЩИ ЛИЦАМ, ЗАМЕЩАЮЩИМ МУНИЦИПАЛЬНЫЕ ДОЛЖНОСТИ НА ПОСТОЯННОЙ (ШТАТНОЙ) ОСНОВЕ

в органе местного самоуправления Холмского муниципального района

Наименование должности	Базовое денежное вознаграждение (в % отношении к базовому денежному вознаграждению, определенному в пункте 2.2.1 настоящего Положения)	Размеры единовременной выплаты (в % отношении к базовому денежному вознаграждению)	Размеры материальной помощи (в % отношении к базовому денежному вознаграждению)
1	2	3	4
Глава муниципального района	62,4	30	60
Председатель Контрольно-счетной комиссии Холмского муниципального района	44,3	32,8	65,4

Приложение 2
к Положению об оплате труда и материальном стимулировании в органах местного самоуправления Холмского муниципального района

РАЗМЕРЫ ДОЛЖНОСТНЫХ ОКЛАДОВ муниципальных служащих в органе местного самоуправления Холмского муниципального района

Наименование должности	Должностные оклады муниципальных служащих (в % отношении к базовому окладу муниципального служащего)
1	2
Первый заместитель Главы Администрации района	93,8
Заместитель Главы Администрации района	81,0
Управляющий делами Администрации района	72,4
Председатель комитета Администрации района	72,4
Начальник управления Администрации района	61,2
Начальник (заведующий) отдела Администрации района	61,2
Первый заместитель председателя комитета Администрации района	61,2
Заместитель председателя комитета Администрации района	61,2
Заместитель начальника управления Администрации района	61,2
Заместитель начальника (заведующего) отдела Администрации района	61,2



Ведущий инспектор	61,2
Начальник (заведующий) отдела в комитете Администрации района	61,2
Начальник (заведующий) отдела в управлении Администрации района	61,2
Заместитель начальника (заведующего) отдела в комитете Администрации района	58,2
Заместитель начальника (заведующего) отдела в управлении Администрации района	58,2
Заведующий сектором	51,8
Заведующий сектором в комитете Администрации района	51,8
Заместитель заведующего сектором в комитете Администрации района	51,8
Заведующий сектором в управлении Администрации района	51,8
Заместитель заведующего сектором в управлении Администрации района	51,8
Заведующий сектором в отделе Администрации района	51,8
Заместитель заведующего сектором в отделе Администрации района	51,8
Консультант Главы района	52,6
Консультант Главы Администрации района, замещающего должность по контракту	52,6
Консультант первого заместителя Главы Администрации района	51,8
Консультант заместителя Главы Администрации района	51,8
Помощник Главы района	36,6
Помощник Главы Администрации района, замещающего должность по контракту	36,6
Помощник первого заместителя Главы Администрации района	34,4
Помощник заместителя Главы Администрации района	34,4
Главный консультант	47,5
Ведущий консультант	47,5
Консультант	47,5
Главный специалист	50,7
Ведущий специалист	43,1
Специалист 1 категории	32,6
Специалист 2 категории	28,3
Специалист	23,9

Приложение 3
к Положению об оплате труда
и материальном стимулировании
в органах местного самоуправления
Холмского муниципального района

РАЗМЕРЫ ДОЛЖНОСТНЫХ ОКЛАДОВ
Служащих в органе местного самоуправления Холмского муниципального района

Наименование должности	Должностные оклады муниципальных служащих (в % отношении к базовому окладу муниципального служащего)
1	2
Главный служащий	51,5
Ведущий служащий	43,9
Служащий 1 категории	31,0
Служащий 2 категории	26,7
Служащий	26,7
Инспектор по воинскому учету	26,7

Приложение 4
к Положению об оплате труда
и материальном стимулировании
в органах местного самоуправления
Холмского муниципального района

Наименование представителя нанимателя/работодателя

(Ф.И.О.)

О согласовании премирования

Уважаемый _____!
С _____ целью осуществления _____ премирования _____ по за _____ выполнению _____ особо _____ важных _____ и _____ сложных заданий _____ (премирования) _____ по _____ результатам _____ работы) _____ направляю информацию о результатах работы за _____ 20 _____ года и прошу _____ (период) _____ согласовать премирование следующих должностных лиц:

_____ (Ф.И.О., должность)	в размере _____	_____ (рублей / % к окладу месячного денежного содержания, должностному окладу);
_____ (Ф.И.О., должность)	в размере _____	_____ (рублей / % к окладу месячного денежного содержания, должностному окладу).

Приложение:

Руководитель структурного подразделения

информация о результатах работы за (период) 20 _____ года на _____ л. в _____ экз.

_____ (подпись)

И.О. Фамилия

« _____ » _____ 20 _____ года



ИНФОРМАЦИЯ о результатах работы

(структурное подразделение Администрации Холмского муниципального района/округа, городского округа)
за _____ 20__ года
(период)

№ п/п	Ф.И.О., должность	Запланированные мероприятия	Выполнено	Примечание
1.				
2.				
3.				

Руководитель структурного подразделения

_____ (подпись)

И.О. Фамилия

«__» _____ 20__ года



Российская Федерация
Новгородская область
Дума Холмского муниципального района

РЕШЕНИЕ

О внесении изменений в решение Думы Холмского муниципального района от 30.09.2020 № 5

Принято Думой Холмского муниципального района от 28 декабря 2023 года

Дума Холмского муниципального района

РЕШИЛА:

1. Внести изменения в состав комиссии по экономике и бюджету, утверждённые решением Думы Холмского муниципального района от 30.09.2020 № 5 «Об образовании постоянных комиссий Думы Холмского муниципального района» включив в состав комиссии Загайнову Е.В., исключив Голошубова П.П..

2. Опубликовать настоящее решение в периодическом печатном издании – бюллетене «Вестник» и разместить на официальном сайте Администрации Холмского муниципального района в информационно-телекоммуникационной сети «Интернет».

Глава Холмского
муниципального района

В.И. Саляев

Председатель Думы Холмского
муниципального района

Г.И. Хаббо

Холм
28.12.2023
№ 210

Извещение о результатах аукциона

Администрация Холмского муниципального района сообщает, что электронный аукцион на право аренды земельного участка государственная собственность, на который не разграничена с кадастровым номером 53:19:0091002:161, по извещению 21000023250000000034 в связи с поступлением одной заявки на участие в аукционе признан несостоявшимся. Договор аренды земельного участка будет заключен с единственным участником.

График проведения «горячих линий» для приёма сообщений граждан по фактам коррупции в Администрации Холмского муниципального района в 2024 году

25 марта 2024 года с 09.00 до 12.00
24 июня 2024 года с 09.00 до 12.00
30 сентября 2024 года с 09.00 до 12.00
23 декабря 2024 года с 09.00 до 12.00

Протокол публичных слушаний по проекту внесения изменений в Устав Холмского городского поселения

г. Холм 10.01.2024

Адрес: Новгородская область, Холмский район,
г. Холм, пл. Победы, дом 2, зал заседаний
Начало проведения публичных слушаний: 17 часов 15 мин.
Окончание проведения публичных слушаний: 17 часов 26 мин.

Место размещения для ознакомления с проектом решения Совета депутатов Холмского городского поселения "О внесении изменений в Устав Холмского городского поселения":

- периодическое печатное издание - бюллетень «Официальный вестник Холмского городского поселения»;
- официальный сайт Администрации Холмского муниципального района в информационно - телекоммуникационной сети «Интернет» <https://holmadmin.gosuslugi.ru>;
- информационный стенд на 1 этаже здания Администрации Холмского муниципального района, г. Холм, пл. Победы, дом 2, актовый зал и кабинет N 18.

Предмет публичных слушаний: проект решения Совета депутатов Холмского городского поселения "О внесении изменений в Устав Холмского городского поселения"

Инициатор публичных слушаний: Совет депутатов Холмского городского поселения.



Председательствующий публичных слушаний: Председатель Совета депутатов Холмского городского поселения Александра Т.Н.

Секретарь публичных слушаний: ведущий служащий отдела по организационным и правовым вопросам Администрации Холмского муниципального района Егорова Т.Н.

Количество участников: 6 человек

Выступили:

- Председатель Совета депутатов Холмского городского поселения Александра Т.Н. которая сообщила, что проект подготовлен с целью приведения Устава Холмского городского поселения в соответствие с действующим законодательством. Продолжительность публичного выступления 2 минуты;

- главный специалист - юрист отдела по организационным и правовым вопросам Администрации Холмского муниципального района Логинова И.Е., которая сообщила об изменениях, внесенных в Устав Холмского городского поселения (в соответствии с Федеральными законами от 04.08.2023 № 420-ФЗ, от 04.08.2023 № 449-ФЗ, от 02.11.2023 № 517-ФЗ). Продолжительность публичного выступления 5 минут.

В ходе обсуждений замечания и предложения участников публичных слушаний не поступили.

РЕШИЛИ:

1. Публичные слушания по проекту решения «О внесении изменений в Устав Холмского городского поселения» признать состоявшимися.

2. В связи с необходимостью приведения Устава Холмского городского поселения в соответствие с действующим законодательством, одобрить предложенный проект решения «О внесении изменений в Устав Холмского городского поселения».

3. Разместить протокол публичных слушаний на официальном сайте Администрации Холмского муниципального района в информационно телекоммуникационной сети «Интернет».

Председательствующий
публичных слушаний:

Т.Н. Александрова

пального района в соответствие с действующим законодательством. Продолжительность публичного выступления 2 минуты;

- главный специалист - юрист отдела по организационным и правовым вопросам Администрации Холмского муниципального района Логинова И.Е., которая сообщила об изменениях, внесенных в Устав Холмского муниципального района (в соответствии с Федеральными законами от 04.08.2023 № 420-ФЗ, от 04.08.2023 № 449-ФЗ, от 02.11.2023 № 517-ФЗ, от 25.12.2023 № 657-ФЗ). Продолжительность публичного выступления 5 минут.

В ходе обсуждений замечания и предложения участников публичных слушаний не поступили.

РЕШИЛИ:

1. Публичные слушания по проекту решения «О внесении изменений в Устав Холмского муниципального района» признать состоявшимися.

2. В связи с необходимостью приведения Устава Холмского муниципального района в соответствие с действующим законодательством, одобрить предложенный проект решения «О внесении изменений в Устав Холмского муниципального района».

3. Разместить протокол публичных слушаний на официальном сайте Администрации Холмского муниципального района в информационно телекоммуникационной сети «Интернет».

Председательствующий
публичных слушаний:

Г.И. Хаббо



АДМИНИСТРАЦИЯ ХОЛМСКОГО МУНИЦИПАЛЬНОГО РАЙОНА
ПОСТАНОВЛЕНИЕ

09.01.2024 № 1

г. Холм

Об утверждении административного регламента предоставления муниципальной услуги «Предоставление разрешения на осуществление земляных работ на территории Холмского городского поселения»

В соответствии с Федеральным законом от 27 июля 2010 года № 210-ФЗ «Об организации предоставления государственных и муниципальных услуг», постановлением Администрации Холмского муниципального района от 07.09.2010 № 598 «Об утверждении порядка разработки и утверждения Административных регламентов оказания муниципальных услуг», Администрация Холмского муниципального района **ПОСТАНОВЛЯЕТ:**

1. Утвердить прилагаемый административный регламент предоставления муниципальной услуги «Предоставление разрешения на осуществление земляных работ на территории Холмского городского поселения».

2. Признать утратившим силу постановление Администрации муниципального района от 16.10.2019 № 689 «Об утверждении административного регламента по предоставлению муниципальной услуги «Предоставление разрешения на осуществление земляных работ на территории Холмского городского поселения».

3. Опубликовать постановление в периодическом печатном издании - бюллетене «Вестник» и разместить на официальном сайте Администрации Холмского муниципального района в информационно - телекоммуникационной сети «Интернет».

Глава
муниципального района

В.И.Саляев

Протокол публичных слушаний

по проекту внесения изменений в Устав Холмского муниципального района

г. Холм

10.01.2024

Адрес: Новгородская область, Холмский район,
г. Холм, пл. Победы, дом 2, зал заседаний

Начало проведения публичных слушаний: 17 часов 00 мин.

Окончание проведения публичных слушаний: 17 часов 14 мин.

Место размещения для ознакомления с проектом решения Думы Холмского муниципального района "О внесении изменений в Устав Холмского муниципального района":

- периодическое печатное издание - бюллетень «Вестник»;
- официальный сайт Администрации Холмского муниципального района в информационно - телекоммуникационной сети «Интернет» <https://holmadmin.gosuslugi.ru>;

- информационный стенд на 1 этаже здания Администрации Холмского муниципального района, г. Холм, пл. Победы, дом 2, актовъй зал и кабинет N 18.

Предмет публичных слушаний: проект решения Думы Холмского муниципального района "О внесении изменений в Устав Холмского муниципального района".

Инициатор публичных слушаний: Дума Холмского муниципального района.

Председательствующий публичных слушаний: Председатель Думы Холмского муниципального района Хаббо Г.И.

Секретарь публичных слушаний:

ведущий служащий отдела по организационным и правовым вопросам Администрации Холмского муниципального района Егорова Т.Н.

Количество участников: 6 человек

Выступили:

- Председатель Думы Холмского муниципального района Хаббо Г.И. которая сообщила, что проект подготовлен с целью приведения Устава Холмского муници-



УТВЕРЖДЕНА
постановлением Администрации
района от 09.01.2024 № 1

Административный регламент по предоставлению муниципальной услуги «Предоставление разрешения на осуществление земляных работ на территории Холмского городского поселения»

1. Предмет регулирования Административного регламента

1.1. Административный регламент предоставления муниципальной услуги регулирует отношения, возникающие в связи с предоставлением муниципальной услуги «Предоставление разрешения на осуществление земляных работ на территории Холмского муниципального района» (далее - Административный регламент).

1.2. Административный регламент устанавливает стандарт предоставления муниципальной услуги, состав, последовательность и сроки выполнения административных процедур по предоставлению муниципальной услуги, требования к порядку их выполнения, в том числе особенности выполнения административных процедур в электронной форме, а также особенности выполнения административных процедур в многофункциональных центрах предоставления муниципальных услуг (далее - МФЦ), формы контроля за предоставлением муниципальной услуги, досудебный (внесудебный) порядок обжалования решений и действий (бездействий) Уполномоченного органа, должностных лиц Уполномоченного органа, работников МФЦ.

1.3. Проведение любых видов земляных работ без оформления разрешения на осуществление земляных работ (далее - Разрешение) запрещается, за исключением случаев, когда указанные работы осуществляются на основании документов, выданных в соответствии с федеральным законодательством.

1.4. Получение разрешения на право производства земляных работ обязательно, в том числе при производстве следующих работ, требующих проведения земляных работ:

1.4.1. Строительство, реконструкция объектов капитального строительства, за исключением случаев, когда указанные работы осуществляются на основании разрешения на строительство;

1.4.2. Строительство, реконструкция сетей инженерно - технического обеспечения, за исключением случаев, когда указанные работы осуществляются на основании разрешения на строительство;

1.4.3. Инженерные изыскания;

1.4.4. Капитальный, текущий ремонт зданий, строений сооружений, сетей инженерно - технического обеспечения, объектов дорожного хозяйства, за исключением текущего ремонта дорог и тротуаров без изменения профиля и планировки дорог;

1.4.5. Размещение и установка объектов, в том числе некапитальных объектов, на землях или земельных участках, находящихся в государственной или муниципальной собственности, размещение которых может осуществляться без предоставления земельных участков и установления сервитутов, а также установка опор, информационных и рекламных конструкций, использование земель или земельного участка, находящихся в государственной или муниципальной собственности, в целях проведения инженерных изысканий либо капитального или текущего ремонта линейного объекта на срок не более одного года; строительство временных или вспомогательных сооружений (включая ограждения, бытовки, навесы), складирование строительных и иных материалов, техники для обеспечения строительства, реконструкции линейных объектов федерального, регионального или местного значения на срок их строительства, реконструкции;

1.4.6. Аварийно - восстановительный ремонт, в том числе сетей инженерно-технического обеспечения, сооружений;

1.4.7. Снос зданий и сооружений, ликвидация сетей инженерно - технического обеспечения за исключением случаев, когда указанные работы осуществляются на основании разрешения на строительство;

1.4.8. Проведение работ по сохранению объектов культурного наследия (в том числе проведение археологических полевых работ);

1.4.9. Благоустройство - комплекс мероприятий по созданию и развитию, в том числе по проектированию объектов благоустройства, направленных на обеспечение и повышение комфортности и безопасности условий жизнедеятельности граждан, улучшение состояния и эстетического восприятия территории, (далее - благоустройство) и вертикальная планировка территорий, за исключением работ по посадке деревьев, кустарников, благоустройства газонов.

1.4.10. Земляные работы по строительству (прокладке), реконструкции инженерных коммуникаций в рамках технологического присоединения к сетям инженерно - технического обеспечения (в том числе газопроводов); по строительству (прокладке), реконструкции, переносу, переустройству, капитальному и (или) текущему ремонту инженерных коммуникаций (в том числе газопроводов), связанные с проведением аварийных земляных работ носят уведомительный характер, при котором застройщик направляет в Уполномоченный орган уведомление в соответствии с Приложением № 9.

1.4.11. Осуществление земляных работ предусматривается проектной документацией и осуществляется в рамках выданного разрешения на строительство (земляные работы в рамках строительства (реконструкции) объектов капитального строительства являются подготовительными, информация о подготовительных работах приводится в разделе «Проект организации строительства» проектной документации, состав разделов которой, а также требования к содержанию которых утверждены постановлением Правительства Российской Федерации от 16.02.2008 № 87 «О составе разделов проектной документации и требованиях к их содержанию». Получение разрешения на осуществление земляных работ не требуется».

2. Круг заявителей

2.1. Лицами, имеющими право на получение услуги, являются физические лица, в том числе зарегистрированные в качестве индивидуальных предпринимателей, или юридические лица (далее - Заявитель).

2.2. С заявлением вправе обратиться представитель Заявителя, действующий в силу полномочий, основанных на оформленной в установленном законодательством Российской Федерации порядке доверенности, на основании федерального закона либо на основании акта, уполномоченного на то государственного органа или органа местного самоуправления (далее - представитель заявителя).

3. Требования к порядку информирования о предоставлении муниципальной услуги

3.1. Информация о порядке предоставления муниципальной услуги представляется:

посредством размещения информации, в том числе о местонахождении, графике (режиме) работы МФЦ, его структурных подразделений:

на официальных сайтах Администрации Холмского муниципального района (далее - Уполномоченный орган), МФЦ в информационно-телекоммуникационной сети «Интернет» (далее - сеть «Интернет»);

в федеральной государственной информационной системе «Единый портал государственных и муниципальных услуг (функций)» (далее - единый портал, ЕПГУ), федеральной государственной информационной системе «Федеральный реестр государственных и муниципальных услуг (функций)» (далее - федеральный реестр);

в региональной государственной информационной системе «Портал государственных и муниципальных услуг (функций) Новгородской области» (далее - региональный портал), региональной государственной информационной системе «Реестр государственных и муниципальных услуг (функций)» (далее - региональный реестр);

на информационных стендах в помещениях Уполномоченного органа, МФЦ, их структурных подразделений;

в МФЦ, его структурных подразделениях;

по номеру телефона для справок должностным лицом Уполномоченного органа, его структурных подразделений.

3.2. На информационных стендах Уполномоченного органа, МФЦ, их структурных подразделений, на официальных сайтах Уполномоченного органа, МФЦ в сети «Интернет», в федеральном реестре, в региональном реестре размещается информация:

местонахождение, почтовый адрес, график работы Уполномоченного органа, МФЦ, их структурных подразделений;

номера телефонов, по которым осуществляется информирование по вопросам предоставления муниципальной услуги, в том числе номер телефона-автоинформатора;

текст административного регламента, в том числе порядок обжалования решений и действий (бездействия) сотрудников, предоставляющих муниципальную услугу;

порядок получения консультаций (справок).

3.3. На едином портале, региональном портале размещаются:

исчерпывающий перечень документов, необходимых для предоставления муниципальной услуги, требования к оформлению указанных документов, а также перечень документов, которые Заявитель вправе представить по собственной инициативе;

круг Заявителей;

срок предоставления муниципальной услуги;

стоимость предоставления муниципальной услуги и порядок оплаты;

результат предоставления муниципальной услуги, порядок и способы предоставления документа, являющегося результатом предоставления муниципальной услуги;

исчерпывающий перечень оснований для приостановления или отказа в предоставлении муниципальной услуги;

информация о праве Заявителя на досудебное (внесудебное) обжалование действий (бездействия) и решений, принятых (осуществляемых) в ходе предоставления муниципальной услуги;

образцы заполнения формы заявления о предоставлении муниципальной услуги.

3.4. Посредством телефонной связи представляется информация:

о местонахождении и графике работы Уполномоченного органа, МФЦ, их структурных подразделений;

о порядке предоставления муниципальной услуги;

о сроках предоставления муниципальной услуги;

об адресах официальных сайтов Уполномоченного органа, МФЦ.

4. Наименование муниципальной услуги

Предоставление разрешения на осуществление земляных работ в Холмском городском поселении

5. Наименование органа, предоставляющего муниципальную услугу

5.1. Органом, ответственным за предоставление муниципальной услуги, является Администрация Холмского муниципального района в лице отдела строительства и дорожного хозяйства.

5.2. Уполномоченный орган обеспечивает предоставление муниципальной услуги через МФЦ или в электронной форме посредством ЕПГУ, а также при личном обращении, по выбору Заявителя, в соответствии с Федеральным законом от 27 июля 2010 года № 210-ФЗ «Об организации предоставления государственных и муниципальных услуг».

5.3. Порядок обеспечения личного приема Заявителей в Уполномоченном органе устанавливается организационно-распорядительным документом Уполномоченного органа, ответственного за предоставление муниципальной услуги.

5.4. Уполномоченному органу запрещено требовать от Заявителя осуществления действий, в том числе согласований, необходимых для получения муниципальной услуги и связанных с обращением в иные государственные органы или органы местного самоуправления, участвующие в предоставлении муниципальных услуг организации, за исключением получения услуг, включенных в перечень услуг, которые являются необходимыми и обязательными для предоставления муниципальных услуг, утвержденных решением Думы Холмского муниципального района.

5.5. В целях предоставления муниципальной услуги Уполномоченный орган



взаимодействует с:

5.5.1. Федеральной службой государственной регистрации, кадастра и картографии;

5.5.2. Управлением Федеральной налоговой службы по Новгородской области;

5.5.3. Государственной инспекцией безопасности дорожного движения;

5.5.4. Владельцами автомобильных дорог (в соответствии с пунктом 7 статьи 3 Федерального закона от 08 ноября 2007 года № 257-ФЗ «Об автомобильных дорогах и о дорожной деятельности в Российской Федерации и о внесении изменений в отдельные законодательные акты Российской Федерации»).

6. Результат предоставления муниципальной услуги

6.1. Заявитель обращается в Уполномоченный орган с заявлением о предоставлении муниципальной услуги в случаях, указанных в пункте 1.4 с целью:

6.1.1. Получения разрешения на производство земляных работ на территории Холмского городского поселения;

6.1.2. Получения разрешения на производство земляных работ в связи с аварийно - восстановительными работами на территории Холмского городского поселения;

6.1.3. Продления разрешения на право производства земляных работ на территории Холмского городского поселения;

6.1.4. Закрытия разрешения на право производства земляных работ на территории Холмского городского поселения;

6.1.5. Получения уведомления на производство земляных работ связанных со строительством (прокладкой), реконструкцией инженерных коммуникаций в рамках технологического присоединения к сетям инженерно-технического обеспечения (в том числе водопроводов); со строительством (прокладкой), реконструкцией, переносом, переустройством, капитальным и (или) текущим ремонтом инженерных коммуникаций (в том числе газопроводов), с проведением аварийных работ.

6.2. Результатом предоставления муниципальной услуги в зависимости от основания для обращения является:

6.2.1. Разрешение на право производства земляных работ в случае обращения Заявителя по основаниям, указанным в подпунктах 6.1.1-6.1.3 настоящего Административного регламента, которое оформляется в соответствии с Приложением № 8;

6.2.2. Решение о закрытии разрешения на осуществление земляных работ в случае обращения Заявителя по основаниям, указанному в подпункте 6.1.4 настоящего Административного регламента, которое оформляется в соответствии с Приложением № 8;

6.2.3. Решение об отказе в предоставлении муниципальной услуги, которое оформляется в соответствии с Приложением № 2;

6.2.4. Уведомление на право производства земляных работ связанных со строительством (прокладкой), реконструкцией инженерных коммуникаций в рамках технологического присоединения к сетям инженерно-технического обеспечения (в том числе водопроводов); со строительством (прокладкой), реконструкцией, переносом, переустройством, капитальным и (или) текущим ремонтом инженерных коммуникаций (в том числе газопроводов), с проведением аварийных работ в случае обращения Заявителя по основаниям, указанным в подпунктах 6.1.1 - 6.1.3 настоящего Административного регламента, которое оформляется в соответствии с Приложением № 9.

6.3. Результат предоставления муниципальной услуги, указанный в подпунктах 6.2.1 - 6.2.4 настоящего Административного регламента, направляется Заявителю в форме электронного документа, подписанного усиленной электронной цифровой подписью уполномоченного должностного лица Уполномоченного органа, в Личный кабинет-сервис ЕПГУ, позволяющий Заявителю получать информацию о ходе обработки заявлений, поданных посредством ЕПГУ (далее - Личный кабинет) на ЕПГУ, в день подписания результата. Также Заявитель может получить результат предоставления муниципальной услуги в МФЦ в форме распечатанного экземпляра электронного документа на бумажном носителе.

7. Срок предоставления Муниципальной услуги

7.1. Срок предоставления Муниципальной услуги:

7.1.1. По основаниям, указанным в подпунктах 6.1.1 - 6.1.4 настоящего Административного регламента, составляет не более 1 рабочего дня со дня регистрации Заявления в Уполномоченном органе;

7.2. В случае необходимости ликвидации аварий, устранения неисправностей на инженерных сетях, требующих безотлагательного проведения аварийно-восстановительных работ в выходные и (или) праздничные дни, а также в нерабочее время Уполномоченного органа, проведение аварийно - восстановительных работ осуществляется незамедлительно с последующей подачей лицами, указанными в разделе 2 настоящего Административного регламента, в течение суток с момента начала аварийно-восстановительных работ соответствующего Заявления.

7.3. Продолжительность аварийно-восстановительных работ для ликвидации аварий, устранения неисправностей на инженерных сетях должна составлять не более четырнадцати дней с момента возникновения аварии.

7.3.1. В случае завершения работ по ликвидации аварии в течение срока, установленного разрешением на право производства аварийно-восстановительных работ, необходимо получение разрешения на производство плановых работ. Разрешение на право производства аварийно-восстановительных работ не продлевается.

7.4. Подача заявления на продление разрешения на право производства земляных работ осуществляется не менее чем за 5 дней до истечения срока действия ранее выданного разрешения.

7.4.1. Подача заявления на продление разрешения на право производства земляных работ позднее 5 дней до истечения срока действия ранее выданного разрешения не является основанием для отказа Заявителю в предоставлении муниципальной услуги.

7.4.2. Продление разрешения осуществляется не более двух раз. В случае необходимости дальнейшего выполнения земляных работ необходимо получить новое разрешение на право производства земляных работ.

7.5. Подача Заявления на закрытие разрешения на право производства земляных работ осуществляется в течение 3 рабочих дней после истечения срока действия

ранее выданного разрешения.

7.5.1. Подача Заявления на закрытие разрешения на право производства земляных работ позднее 3 рабочих дней не является основанием для отказа Заявителю в предоставлении муниципальной услуги.

8. Нормативные правовые акты, регулирующие предоставление (муниципальной) услуги

Перечень нормативных правовых актов, регулирующих предоставление муниципальной услуги, размещается на официальных сайтах Уполномоченного органа, МФЦ в сети «Интернет», в региональном реестре, на едином портале и региональном портале.

9. Исчерпывающий перечень документов, необходимых для предоставления муниципальной услуги, подлежащих представлению Заявителем

9.1. Перечень документов, обязательных для предоставления Заявителем независимо от категории и основания для обращения за предоставлением муниципальной услуги:

а) документ, удостоверяющий личность Заявителя. В случае направления заявления посредством ЕПГУ сведения из документа, удостоверяющего личность Заявителя, представителя формируются при подтверждении учетной записи в Единой системе идентификации и аутентификации (далее - ЕСИА) из состава соответствующих данных указанной учетной записи и могут быть проверены путем направления запроса с использованием системы межведомственного электронного взаимодействия;

б) документ, подтверждающий полномочия представителя Заявителя действовать от имени Заявителя (в случае обращения за предоставлением услуги представителем Заявителя). При обращении посредством ЕПГУ указанный документ, выданный Заявителем, удостоверяется усиленной квалифицированной электронной подписью Заявителя (в случае, если Заявителем является юридическое лицо) или нотариуса с приложением файла отсканированной усиленной квалифицированной электронной подписи в формате sig;

в) гарантийное письмо по восстановлению покрытия;

г) приказ о назначении работника, ответственного за производство земляных работ, с указанием контактной информации (для юридических лиц, являющихся исполнителем работ);

д) договор на проведение работ, в случае если работы будут проводиться подрядной организацией.

9.2. Перечень документов, обязательных для предоставления Заявителем в зависимости от основания для обращения за предоставлением муниципальной услуги:

9.2.1. В случае обращения по основаниям, указанным в подпункте 6.1.1 настоящего Административного регламента:

а) заявление о предоставлении государственной услуги. В случае направления заявления посредством ЕПГУ формирование заявления осуществляется посредством заполнения интерактивной формы на ЕПГУ без необходимости дополнительной подачи заявления в какой-либо иной форме.

В заявлении указывается один из следующих способов направления результата предоставления государственной услуги: в форме электронного документа в личном кабинете на ЕПГУ; на бумажном носителе в виде распечатанного экземпляра электронного документа в Уполномоченном органе, многофункциональном центре; на бумажном носителе в Уполномоченном органе, многофункциональном центре;

б) проект производства работ (Приложение № 5), который содержит:

текстовую часть: с описанием места работ, решением заказчика о проведении работ; наименованием заказчика; исходными данными по проектированию; описанию вида, объема и продолжительности работ; описанием технологической последовательности выполнения работ, с выделением работ, проводимых на проезжей части улиц и магистралей, пешеходных тротуаров; описанием мероприятий по восстановлению нарушенного благоустройства;

графическую часть: схема производства работ на инженерно-топографическом плане М 1:500 с указанием границ проводимых работ, разрытий; расположением проектируемых зданий, сооружений и коммуникаций; временных площадок для складирования грунтов и проведения их рекультивации; временных сооружений, временных подземных, надземных инженерных сетей и коммуникаций с указанием мест подключения временных сетей к действующим сетям; местами размещения грузоподъемной и землеройной техники; сведениями о древесно - кустарниковой и травянистой растительности; зонами отстоя транспорта; местами установки ограждений.

Инженерно - топографический план оформляется в соответствии с требованиями свода правил СП 47.13330.2016 «Инженерные изыскания для строительства. Основные положения. Актуализированная редакция СНиП 11-02-96» и СП 11-104-97 «Инженерно-геодезические изыскания для строительства. На инженерно - топографическом плане должны быть нанесены существующие и проектируемые инженерные подземные коммуникации (сооружения). Срок действия инженерно-топографического плана не более 2 лет с момента его изготовления с учётом требований подпункта 5.189-5.199 СП 11-104-97 «Инженерно - геодезические изыскания для строительства».

Схема производства работ согласовывается с соответствующими службами, отвечающими за эксплуатацию инженерных коммуникаций, с правообладателями земельных участков в случае, если проведение земляных работ будет затрагивать земельные участки, находящиеся во владении физических или юридических лиц, на которых планируется проведение работ.

В случае производства работ на проезжей части необходимо согласование схемы движения транспорта и пешеходов с Государственной инспекцией безопасности дорожного движения.

Разработка проекта может осуществляться заказчиком работ либо привлекаемым заказчиком на основании договора физическим или юридическим лицом, которые являются членами соответствующей саморегулируемой организации;

в) календарный график производства работ (образец представлен в Приложении № 6).

Несоответствие календарного графика производства работ форме образцу,



указанному в Приложении № 6, не является основанием для отказа в предоставлении муниципальной услуги по основанию, указанному в подпункте 11.1.3 настоящего Административного регламента;

г) договор о подключении (технологическом присоединении) объектов к сетям инженерно-технического обеспечения или технические условия на подключение к сетям инженерно-технического обеспечения (при подключении к сетям инженерно-технического обеспечения);

л) правоустанавливающие документы на объект недвижимости (права на которые не зарегистрированы в Едином государственном реестре недвижимости);

9.2.2. В случае обращения по основанию, указанному в подпункте 6.1.2 настоящего Административного регламента:

а) заявление о предоставлении государственной услуги. В случае направления заявления посредством ЕПГУ формирование заявления осуществляется посредством заполнения интерактивной формы на ЕПГУ без необходимости дополнительной подачи заявления в какой-либо иной форме.

В заявлении указывается один из следующих способов направления результата предоставления государственной услуги: в форме электронного документа в личном кабинете на ЕПГУ; на бумажном носителе в виде распечатанного экземпляра электронного документа в Уполномоченном органе, многофункциональном центре; на бумажном носителе в Уполномоченном органе, многофункциональном центре;

б) схема участка работ (выкопировка из исполнительной документации на подземные коммуникации и сооружения);

в) документ, подтверждающий уведомление организаций, эксплуатирующих инженерные сети, сооружения и коммуникации, расположенные на смежных с аварийной земельными участках, о предстоящих аварийных работах;

9.2.3. В случае обращения по основанию, указанному в подпункте 6.1.3 настоящего Административного регламента:

а) заявление о предоставлении государственной услуги. В случае направления заявления посредством ЕПГУ формирование заявления осуществляется посредством заполнения интерактивной формы на ЕПГУ без необходимости дополнительной подачи заявления в какой-либо иной форме.

В заявлении указывается один из следующих способов направления результата предоставления государственной услуги: в форме электронного документа в личном кабинете на ЕПГУ; на бумажном носителе в виде распечатанного экземпляра электронного документа в Уполномоченном органе, многофункциональном центре; на бумажном носителе в Уполномоченном органе, многофункциональном центре;

б) календарный график производства земляных работ;

в) проект производства работ (в случае изменения технических решений);

г) приказ о назначении работника, ответственного за производство земляных работ, с указанием контактной информации (для юридических лиц, являющихся исполнителем работ) (в случае смены исполнителя работ).

9.3. Запрещено требовать у Заявителя:

9.3.1. Предоставления документов и информации или осуществления действий, представление или осуществление которых не предусмотрено настоящим Административным регламентом;

9.3.2. Предоставления документов и информации или осуществления действий, в том числе согласований, представление или осуществление которых не предусмотрено нормативными правовыми актами, регулирующими отношения, возникающие в связи с предоставлением муниципальных услуг;

9.3.3. Предоставления документов и информации, отсутствие и (или) недостоверность которых не указывались при первоначальном отказе в приеме документов, необходимых для предоставления муниципальной услуги, либо в предоставлении муниципальной услуги, за исключением следующих случаев:

а) изменение требований нормативных правовых актов, касающихся предоставления муниципальной услуги, после первоначальной подачи заявления о предоставлении муниципальной услуги;

б) наличие ошибок в заявлении о предоставлении муниципальной услуги и документах, поданных Заявителем после первоначального отказа в приеме документов, необходимых для предоставления муниципальной услуги, либо в предоставленном муниципальной услуги, и не включенных в представленный ранее комплект документов;

в) истечение срока действия документов или изменение информации после первоначального отказа в приеме документов, необходимых для предоставления муниципальной услуги, либо в предоставлении муниципальной услуги;

г) выявление документально подтвержденного факта (признаков) ошибочного или противоправного действия (бездействия) должностного лица Уполномоченного органа, предоставляющего муниципальную услугу, при первоначальном отказе в приеме документов, необходимых для предоставления муниципальной услуги, либо в предоставлении муниципальной услуги, о чем в письменном виде за подписью руководителя органа, предоставляющего муниципальную услугу, при первоначальном отказе в приеме документов, необходимых для предоставления муниципальной услуги, уведомляется Заявитель, а также приносятся извинения за доставленные неудобства;

9.3.4. Предоставления на бумажном носителе документов и информации, электронные образы которых ранее были заверены, за исключением случаев, если нанесение отметок на такие документы либо их изъятие является необходимым условием предоставления государственной или муниципальной услуги, и иных случаев, установленных федеральными законами.

10. Исчерпывающий перечень документов, необходимых для предоставления муниципальной услуги, которые находятся в распоряжении органов власти

10.1. Уполномоченный орган в порядке межведомственного информационного взаимодействия в целях представления и получения документов и информации для предоставления муниципальной услуги запрашивает:

а) выписку из Единого государственного реестра индивидуальных предпринимателей (запрашивается для подтверждения регистрации индивидуального предпринимателя на территории Российской Федерации);

б) выписку из Единого государственного реестра юридических лиц (запрашивается в Федеральной налоговой службе Российской Федерации) (в случае обращения юридического лица);

в) выписку из Единого государственного реестра недвижимости об основных характеристиках и зарегистрированных правах на объект недвижимости;

г) уведомление о планируемом сносе;

д) разрешение на строительство;

е) разрешение на проведение работ по сохранению объектов культурного наследия;

ж) разрешение на вырубку зеленых насаждений;

з) разрешение на использование земель или земельного участка, находящихся в государственной или муниципальной собственности;

и) разрешение на размещение объекта;

к) уведомление о соответствии указанных в уведомлении о планируемом строительстве параметров объекта индивидуального жилищного строительства или садового дома установленным параметрам и допустимости размещения объекта индивидуального жилищного строительства или садового дома на земельном участке;

л) разрешение на установку и эксплуатацию рекламной конструкции;

м) технические условия для подключения к сетям инженерно-технического обеспечения;

н) схему движения транспорта и пешеходов.

10.2. Уполномоченному органу запрещено требовать у Заявителя представления документов и информации, которые находятся в распоряжении органов, предоставляющих государственные услуги, иных государственных органов, органов местного самоуправления либо подведомственных государственным органам или органам местного самоуправления организаций, участвующих в предоставлении государственных услуг, в соответствии с нормативными правовыми актами.

10.3. Документы, указанные в пункте 10.1 настоящего Административного регламента, могут быть представлены Заявителем самостоятельно по собственной инициативе. Непредоставление Заявителем указанных документов не является основанием для отказа Заявителю в предоставлении муниципальной услуги.

11. Исчерпывающий перечень оснований для отказа в приеме документов, необходимых для предоставления муниципальной услуги

11.1. Основаниями для отказа в приеме документов, необходимых для предоставления муниципальной услуги, являются:

11.1.1. Заявление подано в орган местного самоуправления или организацию, в полномочия которых не входит предоставление услуги;

11.1.2. Неполное заполнение полей в форме заявления, в том числе интерактивной форме заявления на ЕПГУ;

11.1.3. Представление неполного комплекта документов, необходимых для предоставления услуги;

11.1.4. Представленные документы утратили силу на момент обращения за услугой (документ, удостоверяющий личность; документ, удостоверяющий полномочия представителя Заявителя, в случае обращения за предоставлением услуги указанным лицом);

11.1.5. Представленные на бумажном носителе документы содержат подчистки и исправления текста, которые не заверены в порядке, установленном законодательством Российской Федерации;

11.1.6. Представленные в электронном виде документы содержат повреждения, наличие которых не позволяет в полном объеме использовать информацию и сведения, содержащиеся в документах для предоставления услуги;

11.1.7. Заявление и документы, необходимые для предоставления услуги, поданы в электронной форме с нарушением требований, установленных нормативными правовыми актами;

11.1.8. Выявлено несоблюдение установленных статьей 11 Федерального закона от 06 апреля 2011 года № 63-ФЗ «Об электронной подписи» условий признания действительности усиленной квалифицированной электронной подписи.

11.2. Решение об отказе в приеме документов по основаниям, указанным в пункте 11.1 настоящего Административного регламента, оформляется согласно Приложению № 3.

11.3. Решение об отказе в приеме документов по основаниям, указанным в пункте 11.1 настоящего Административного регламента, направляется Заявителю способом, определенным Заявителем в заявлении о предоставлении разрешения, не позднее рабочего дня, следующего за днем получения такого заявления, либо выдается в день личного обращения за получением указанного решения в многофункциональный центр, выбранный при подаче заявления, или уполномоченный орган государственной власти, орган местного самоуправления, организацию.

11.4. Отказ в приеме документов по основаниям, указанным в пункте 11.1 настоящего Административного регламента, не препятствует повторному обращению Заявителя в уполномоченный орган за получением услуги.

12. Исчерпывающий перечень оснований для приостановления или отказа в предоставлении муниципальной услуги

12.1. Оснований для приостановления предоставления услуги не предусмотрено.

12.2. Основания для отказа в предоставлении услуги:

12.2.1. Поступление ответа органа государственной власти, органа местного самоуправления либо подведомственной органу государственной власти или органу местного самоуправления организации на межведомственный запрос, свидетельствующий об отсутствии документа и (или) информации, необходимых для предоставления услуги;

12.2.2. Несоответствие проекта производства работ требованиям, установленным нормативными правовыми актами;

12.2.3. Невозможность выполнения работ в заявленные сроки;

12.2.4. Установлены факты нарушений при проведении земляных работ в соответствии с выданным разрешением на осуществление земляных работ;

12.2.5. Наличие противоречивых сведений в заявлении о предоставлении услуги и приложенных к нему документах.



Отказ от предоставления муниципальной услуги не препятствует повторному обращению Заявителя в Уполномоченный орган за предоставлением муниципальной услуги.

13. Порядок, размер и основания взимания муниципальной пошлины или иной платы, взимаемой за предоставление муниципальной услуги

Муниципальная услуга предоставляется бесплатно.

14. Перечень услуг, необходимых и обязательных для предоставления муниципальной услуги, в том числе порядок, размер и основания взимания платы за предоставление таких услуг

Услуги, необходимые и обязательные для предоставления муниципальной услуги, отсутствуют.

15. Способы предоставления Заявителем документов, необходимых для получения муниципальной услуги

15.1. Уполномоченный орган обеспечивает предоставление муниципальной услуги в электронной форме посредством ЕПГУ, а также при личном обращении по выбору Заявителя в соответствии с Федеральным законом от 27 июля 2010 года № 210-ФЗ «Об организации предоставления государственных и муниципальных услуг».

15.1.1. Для получения муниципальной услуги в электронной форме Заявитель авторизуется на ЕПГУ посредством подтвержденной учетной записи Единой системы идентификации и аутентификации (далее - ЕСИА), затем заполняет заявление с использованием специальной интерактивной формы.

15.1.2. Заполненное заявление отправляется Заявителем вместе с прикрепленными электронными образами обязательных документов, указанных в пункте 10.1 настоящего Административного регламента, необходимых для предоставления муниципальной услуги, в Уполномоченный орган. При авторизации в ЕСИА заявление считается подписанным простой электронной подписью Заявителя, представителя Заявителя, уполномоченного на подписание заявления.

15.1.3. Заявитель уведомляется о получении Уполномоченным органом заявления и документов в день подачи заявления посредством изменения статуса заявления в Личном кабинете Заявителя на ЕПГУ.

15.1.4. Решение о предоставлении муниципальной услуги принимается Уполномоченным органом на основании электронных образов документов, представленных Заявителем, сведений, а также сведений, полученных Уполномоченным органом посредством межведомственного электронного взаимодействия, а также сведений и информации на бумажном носителе посредством личного обращения в Уполномоченный орган, в том числе через многофункциональный центр в соответствии с соглашением о взаимодействии между многофункциональным центром и Администрацией, заключенным в соответствии с постановлением Правительства Российской Федерации от 27 сентября 2011 года № 797 «О взаимодействии между многофункциональными центрами предоставления государственных и муниципальных услуг и федеральными органами исполнительной власти, органами государственных внебюджетных фондов, органами государственной власти субъектов Российской Федерации, органами местного самоуправления или в случаях, установленных законодательством Российской Федерации, публично-правовыми компаниями», либо посредством почтового отправления с уведомлением о вручении.

16. Способы получения Заявителем результатов предоставления муниципальной услуги

16.1. Заявитель уведомляется о ходе рассмотрения и готовности результата предоставления муниципальной услуги через личный кабинет на ЕПГУ;

16.2. Заявитель может самостоятельно получить информацию о готовности результата предоставления Муниципальной услуги посредством: сервиса ЕПГУ «Узнать статус заявления»; по телефону.

16.3. Способы получения результата муниципальной услуги:

16.3.1. Через Личный кабинет на ЕПГУ в форме электронного документа, подписанного усиленной электронной цифровой подписью уполномоченного должностного лица Уполномоченного органа;

16.3.2. Заявителю обеспечена возможность получения результата предоставления муниципальной услуги на бумажном носителе при личном обращении в Уполномоченный орган, а также через многофункциональный центр в соответствии с соглашением о взаимодействии между многофункциональным центром и Администрацией, заключенным в соответствии с постановлением Правительства Российской Федерации от 27 сентября 2011 года № 797 «О взаимодействии между многофункциональными центрами предоставления государственных и муниципальных услуг и федеральными органами исполнительной власти, органами государственных внебюджетных фондов, органами государственной власти субъектов Российской Федерации, органами местного самоуправления или в случаях, установленных законодательством Российской Федерации, публично-правовыми компаниями».

16.4. Способ получения услуги определяется Заявителем и указывается в заявлении.

17. Максимальный срок ожидания в очереди

Максимальный срок ожидания в очереди при личной подаче заявления и при получении результата предоставления муниципальной услуги не должен превышать 10 минут.

18. Требования к помещениям, в которых предоставляется муниципальная услуга, к залу ожидания, местам для заполнения запросов о предоставлении муниципальной услуги, информационным стендам с образцами их заполнения и перечнем документов, необходимых для предоставления муниципальной услуги, в том числе к обеспечению доступности указанных объектов для инвалидов, маломобильных групп населения

18.1. Местоположение административных зданий, в которых осуществляется прием заявлений и документов, необходимых для предоставления государственной услуги, а также выдача результатов предоставления государственной услуги, должно обеспечивать удобство для граждан с точки зрения пешеходной доступности от остановок общественного транспорта.

18.2. В случае если, имеется возможность организации стоянки (парковки)

возле здания (строения), в котором размещено помещение приема и выдачи документов, организовывается стоянка (парковка) для личного автомобильного транспорта Заявителей. За пользование стоянкой (парковкой) с Заявителей плата не взимается.

18.3. Для парковки специальных автотранспортных средств инвалидов на стоянке (парковке) выделяется не менее 10% мест (но не менее одного места) для бесплатной парковки транспортных средств, управляемых инвалидами I, II групп, а также инвалидами III группы в порядке, установленном Правительством Российской Федерации, и транспортных средств, перевозящих таких инвалидов и (или) детей - инвалидов.

18.4. В целях обеспечения беспрепятственного доступа Заявителей, в том числе передвигающихся на инвалидных колясках, вход в здание и помещения, в которых предоставляется государственная услуга, оборудуются пандусами, поручнями, тактильными (контрастными) предупреждающими элементами, иными специальными приспособлениями, позволяющими обеспечить беспрепятственный доступ и передвижение инвалидов, в соответствии с законодательством Российской Федерации о социальной защите инвалидов.

18.5. Центральный вход в здание Уполномоченного органа должен быть оборудован информационной табличкой (вывеской), содержащей информацию:

наименование;
местонахождение и юридический адрес;
режим работы;
график приема;
номера телефонов для справок.

18.6. Помещения, в которых предоставляется государственная услуга, должны соответствовать санитарно-эпидемиологическим правилам и нормативам.

18.7. Помещения, в которых предоставляется государственная услуга, оснащаются:

противопожарной системой и средствами пожаротушения;
системой оповещения о возникновении чрезвычайной ситуации;
средствами оказания первой медицинской помощи;
туалетными комнатами для посетителей.

18.8. Зал ожидания Заявителей оборудуется стульями, скамьями, количество которых определяется исходя из фактической нагрузки и возможностей для их размещения в помещении, а также информационными стендами.

18.9. Тексты материалов, размещенных на информационном стенде, печатаются удобным для чтения шрифтом, без исправлений, с выделением наиболее важных мест полужирным шрифтом.

18.10. Места для заполнения заявлений оборудуются стульями, столами (стойками), бланками заявлений, письменными принадлежностями.

18.11. Места приема Заявителей оборудуются информационными табличками (вывесками) с указанием:

номера кабинета и наименования отдела;
фамилии, имени и отчества (последнее - при наличии), должности ответственного лица за прием документов;
графика приема Заявителей.

18.12. Рабочее место каждого ответственного лица за прием документов, должно быть оборудовано персональным компьютером с возможностью доступа к необходимым информационным базам данных, печатающим устройством (принтером) и копирующим устройством.

18.13. Лицо, ответственное за прием документов, должно иметь настольную табличку с указанием фамилии, имени, отчества (последнее - при наличии) и должности.

18.14. При предоставлении государственной услуги инвалидам обеспечивают:

возможность беспрепятственного доступа к объекту (зданию, помещению), в котором предоставляется государственная услуга;

возможность самостоятельного передвижения по территории, на которой расположены здания и помещения, в которых предоставляется государственная услуга, а также входа в такие объекты и выхода из них, посадки в транспортное средство и высадки из него, в том числе с использованием кресла - коляски;

сопровождение инвалидов, имеющих стойкие расстройства функции зрения и самостоятельного передвижения;

надлежащее размещение оборудования и носителей информации, необходимых для обеспечения беспрепятственного доступа инвалидов к зданиям и помещениям, в которых предоставляется государственная услуга, и к государственной услуге с учетом ограничений их жизнедеятельности;

дублирование необходимой для инвалидов звуковой и зрительной информации, а также надписей, знаков и иной текстовой и графической информации знаками, выполненными рельефно - точечным шрифтом Брайля;

допуск сурдопереводчика и тифлосурдопереводчика;
допуск собаки-проводника при наличии документа, подтверждающего ее специальное обучение, на объекты (здания, помещения), в которых предоставляется государственная услуга;

оказание инвалидам помощи в преодолении барьеров, мешающих получению ими государственных услуг наравне с другими лицами.

19. Показатели доступности и качества муниципальной услуги

19.1. Оценка доступности и качества предоставления муниципальной услуги должна осуществляться по следующим показателям:

а) наличие полной и понятной информации о порядке, сроках и ходе предоставления государственной услуги в информационно-телекоммуникационных сетях общего пользования (в том числе в сети «Интернет»), средствах массовой информации;

б) возможность выбора Заявителем форм предоставления муниципальной услуги;

в) возможность обращения за получением муниципальной услуги в МФЦ, в том числе с использованием ЕПГУ;

г) возможность обращения за получением муниципальной услуги в электрон-



ной форме, в том числе с использованием ЕПГУ;

д) доступность обращения за предоставлением муниципальной услуги, в том числе для маломобильных групп населения;

е) соблюдение установленного времени ожидания в очереди при подаче заявления и при получении результата предоставления муниципальной услуги;

ж) соблюдение сроков предоставления муниципальной услуги и сроков выполнения административных процедур при предоставлении муниципальной услуги;

з) отсутствие обоснованных жалоб со стороны граждан по результатам предоставления муниципальной услуги, в том числе с использованием ЕПГУ;

и) предоставление возможности подачи заявления и документов (содержащихся в них сведений), необходимых для предоставления муниципальной услуги, в форме электронного документа, в том числе с использованием ЕПГУ;

к) предоставление возможности получения информации о ходе предоставления муниципальной услуги, в том числе с использованием ЕПГУ.

19.2. В целях предоставления муниципальной услуги, консультаций и информирования о ходе предоставления муниципальной услуги осуществляется прием Заявителей по предварительной записи. Запись на прием проводится при личном обращении гражданина или с использованием средств телефонной связи, а также через сайт Интернет, в том числе через сайт Уполномоченного органа.

19.3. Предоставление муниципальной услуги осуществляется в электронной форме без взаимодействия Заявителя с должностными лицами Уполномоченного органа, в том числе с использованием ЕПГУ.

20. Требования к организации предоставления муниципальной услуги в электронной форме

20.1. В случае предоставления муниципальной услуги в электронной форме Заявитель или его представитель авторизуется на ЕПГУ посредством подтвержденной учетной записи в ЕСИА, заполняет заявление о предоставлении государственной услуги с использованием интерактивной формы в электронном виде, в которой обеспечивается автозаполнение с использованием сведений, полученных из цифрового профиля ЕСИА или витрин данных. В случае невозможности автозаполнения отдельных полей с использованием ЕСИА или витрин данных Заявитель вносит необходимые сведения в интерактивную форму вручную.

20.2. Интерактивная форма должна содержать опросную систему для определения индивидуального набора документов и сведений, обязательных для предоставления Заявителем в целях получения государственной услуги.

20.3. Заполненное заявление о предоставлении государственной услуги отправляется Заявителем вместе с прикрепленными электронными образами документов, необходимых для предоставления государственной услуги, в Уполномоченный орган. При авторизации в ЕСИА заявление о предоставлении государственной услуги считается подписанным простой электронной подписью Заявителя, представителя, уполномоченного на подписание заявления.

20.4. Результаты предоставления государственной услуги, указанные в пункте 6.1. настоящего Административного регламента, направляются Заявителю, представителю в личный кабинет на ЕПГУ в форме электронного документа, подписанного усиленной квалифицированной электронной подписью уполномоченного должностного лица Уполномоченного органа (кроме случаев отсутствия у Заявителя, представителя учетной записи ЕПГУ). В случае направления заявления посредством ЕПГУ результат предоставления государственной услуги может быть выдан Заявителю на бумажном носителе в многофункциональном центре в порядке, указанном в заявлении, предусмотренном подпунктом 17.3.2 настоящего Административного регламента.

20.5. Требования к форматам заявлений и иных документов, представляемых в форме электронных документов, необходимых для предоставления муниципальной услуги:

20.5.1. Электронные документы представляются в следующих форматах:

а) xml - для документов, в отношении которых утверждены формы и требования поформированию электронных документов в виде файлов в формате xml;

б) doc, docx, odt - для документов с текстовым содержанием, не включающим формулы;

в) pdf, jpg, jpeg, png, bmp, tiff - для документов с текстовым содержанием, в том числе включающих формулы и (или) графические изображения, а также документов с графическим содержанием;

г) zip, rar - для сжатых документов в один файл;

д) sig - для открепленной усиленной квалифицированной электронной подписи;

20.5.2. Допускается формирование электронного документа путем сканирования непосредственно с оригинала документа (использование копий не допускается), которое осуществляется с сохранением ориентации оригинала документа в разрешении 300 - 500 dpi (масштаб 1:1) с использованием следующих режимов: «черно - белый» (при отсутствии в документе графических изображений и (или) цветного текста);

«оттенки серого» (при наличии в документе графических изображений, отличных от цветного графического изображения); «цветной» или «режим полной цветопередачи» (при наличии в документе цветных графических изображений либо цветного текста);

сохранение всех аутентичных признаков подлинности, а именно: графической подписи лица, печати, углового штампа бланка;

количество файлов должно соответствовать количеству документов, каждый из которых содержит текстовую и (или) графическую информацию;

20.5.3. Электронные документы должны обеспечивать:

возможность идентифицировать документ и количество листов в документе; возможность поиска по текстовому содержанию документа и возможность копирования текста (за исключением случаев, когда текст является частью графического изображения);

содержать оглавление, соответствующее их смыслу и содержанию;

для документов, содержащих структурированные по частям, главам, разделам (подразделам) данные и закладки, обеспечивающие переходы по оглавлению и (или)

к содержащимся в тексте рисункам и таблицам.

20.5.4. Документы, подлежащие представлению в форматах xls, XLISX или ods, формируются в виде отдельного электронного документа.

21. Требования к организации предоставления муниципальной услуги в МФЦ

21.1. Организация предоставления муниципальной услуги на базе МФЦ осуществляется в соответствии с соглашением о взаимодействии между МФЦ и Уполномоченным органом.

21.2. Многофункциональный центр осуществляет:

информирование Заявителей о порядке предоставления услуги в многофункциональном центре, по иным вопросам, связанным с предоставлением услуги, а также консультирование Заявителей о порядке предоставления услуги в многофункциональном центре;

выдачу Заявителю результата предоставления услуги на бумажном носителе, подтверждающем содержание электронных документов, направленных в многофункциональный центр по результатам предоставления услуги, а также выдачу документов, включая составление на бумажном носителе и заверение выписок из информационных систем уполномоченных органов государственной власти, органов местного самоуправления; иные процедуры и действия, предусмотренные Федеральным законом № 210-ФЗ.

21.3. В соответствии с частью 1.1 статьи 16 Федерального закона № 210-ФЗ для реализации своих функций многофункциональные центры вправе привлекать иные организации.

21.4. Информирование Заявителей

Информирование Заявителя многофункциональными центрами осуществляется следующими способами:

а) посредством привлечения средств массовой информации, а также путем размещения информации на официальных сайтах и информационных стендах многофункциональных центров;

б) при обращении Заявителя в многофункциональный центр лично, по телефону, посредством почтовых отправлений либо по электронной почте.

При личном обращении работник многофункционального центра подробно информирует Заявителей по интересующим их вопросам в вежливой корректной форме с использованием официально-делового стиля речи. Рекомендуемое время предоставления консультации – не более 15 минут, время ожидания в очереди в секторе информирования для получения информации о муниципальных услугах не может превышать 15 минут. Ответ на телефонный звонок должен начинаться с информации о наименовании организации, фамилии, имени, отчестве и должности работника многофункционального центра, принявшего телефонный звонок. Индивидуальное устное консультирование при обращении Заявителя по телефону работник многофункционального центра осуществляет не более 10 минут.

21.5. В случае если для подготовки ответа требуется более продолжительное время, работник многофункционального центра, осуществляющий индивидуальное устное консультирование по телефону, может предложить Заявителю:

изложить обращение в письменной форме (ответ направляется Заявителю в соответствии со способом, указанным в обращении);

назначить другое время для консультаций.

21.6. При письменном обращении Заявителей ответ направляется Заявителю в письменном виде в срок не позднее 30 календарных дней с момента регистрации обращения в форме электронного документа по адресу электронной почты, указанному в обращении, поступившем в многофункциональный центр в форме электронного документа, и в письменной форме по почтовому адресу, указанному в обращении, поступившем в многофункциональный центр в письменной форме.

21.7. Выдача Заявителю результата предоставления муниципальной услуги.

При наличии в заявлении о выдаче разрешения на осуществление земляных работ указания о выдаче результатов оказания услуги через многофункциональный центр уполномоченный орган государственной власти, орган местного самоуправления передает документы в многофункциональный центр для последующей выдачи Заявителю (представителю) способом, согласно заключенным соглашениям о взаимодействии, заключенным между уполномоченным органом государственной власти, органом местного самоуправления и многофункциональным центром в порядке, утвержденном постановлением Правительства Российской Федерации от 27 сентября 2011 года № 797 «О взаимодействии между многофункциональными центрами предоставления государственных и муниципальных услуг и федеральными органами исполнительной власти, органами государственных внебюджетных фондов, органами государственной власти субъектов Российской Федерации, органами местного самоуправления или в случаях, установленных законодательством Российской Федерации, публично-правовыми компаниями».

21.8. Порядок и сроки передачи уполномоченным органом государственной власти, органом местного самоуправления таких документов в многофункциональный центр определяются соглашением о взаимодействии, заключенным ими в порядке, установленном постановлением Правительства Российской Федерации от 27 сентября 2011 года № 797 «О взаимодействии между многофункциональными центрами предоставления государственных и муниципальных услуг и федеральными органами исполнительной власти, органами государственных внебюджетных фондов, органами государственной власти субъектов Российской Федерации, органами местного самоуправления или в случаях, установленных законодательством Российской Федерации, публично-правовыми компаниями».

21.9. Прием Заявителей для выдачи документов, являющихся результатом услуги, осуществляется в порядке очереди при получении номерного талона из терминала электронной очереди, соответствующего цели обращения, либо по предварительной записи.

21.10. Работник многофункционального центра осуществляет следующие действия:

устанавливает личность Заявителя на основании документа, удостоверяющего личность в соответствии с законодательством Российской Федерации;

проверяет полномочия представителя Заявителя (в случае обращения предста-



вителя заявителя);

определяет статус исполнения заявления о выдаче разрешения на ввод объекта в эксплуатацию в ГИС;

распечатывает результат предоставления услуги в виде экземпляра электронного документа на бумажном носителе и заверяет его с использованием печати многофункционального центра (в предусмотренных нормативными правовыми актами Российской Федерации случаях - печати с изображением Государственного герба Российской Федерации);

заверяет экземпляр электронного документа на бумажном носителе с использованием печати многофункционального центра (в предусмотренных нормативными правовыми актами Российской Федерации случаях - печати с изображением Государственного герба Российской Федерации);

выдает документы Заявителю, при необходимости запрашивает у Заявителя подписи за каждый выданный документ;

запрашивает согласие Заявителя на участие в sms-опросе для оценки качества предоставления услуг многофункциональным центром.

22. Состав, последовательность и сроки выполнения административных процедур (действий) при предоставлении муниципальной услуги

22.1. Перечень административных процедур:

а) прием и регистрация заявления и документов, необходимых для предоставления муниципальной услуги;

б) обработка и предварительное рассмотрение документов, необходимых для предоставления муниципальной услуги;

в) формирование и направление межведомственных запросов в органы (организации), участвующие в предоставлении муниципальной услуги;

г) проверка соответствия документов и сведений установленным критериям для принятия решения;

д) принятие решения о предоставлении (об отказе в предоставлении) муниципальной услуги;

е) подписание и направление (выдача) результата предоставления муниципальной услуги Заявителю.

22.2. Каждая административная процедура состоит из административных действий. Перечень и содержание административных действий, составляющих каждую административную процедуру, приведены в Приложении № 9.

23. Порядок осуществления текущего контроля за соблюдением и исполнением ответственными должностными лицами Уполномоченного органа положений Административного регламента и иных нормативных правовых актов, устанавливающих требования к предоставлению муниципальной услуги

23.1. Текущий контроль за соблюдением и исполнением должностными лицами Уполномоченного органа положений настоящего Административного регламента и иных нормативных правовых актов, устанавливающих требования к предоставлению муниципальной услуги, осуществляется уполномоченными на осуществление контроля за предоставлением муниципальной услуги.

23.2. Для текущего контроля используются сведения служебной корреспонденции, устная и письменная информация специалистов и должностных лиц уполномоченного органа.

23.3. Текущий контроль осуществляется путем проведения проверок: решений о предоставлении (об отказе в предоставлении) услуги; выявления и устранения нарушений прав граждан; рассмотрения, принятия решений и подготовки ответов на обращения граждан, содержащие жалобы на решения, действия (бездействие) должностных лиц

24. Порядок и периодичность осуществления плановых и внеплановых проверок полноты и качества предоставления муниципальной услуги

24.1. Контроль за полнотой и качеством предоставления услуги включает в себя проведение плановых и внеплановых проверок. Плановые проверки осуществляются на основании годовых планов работы уполномоченного органа, утверждаемых руководителем уполномоченного органа.

24.2. При плановой проверке полноты и качества предоставления услуги по контролю подлежат:

а) соблюдение сроков предоставления услуги;

б) соблюдение положений настоящего Административного регламента;

в) правильность и обоснованность принятого решения об отказе в предоставлении услуги.

24.3. Основаниями для проведения внеплановых проверок являются:

а) получение от государственных органов, органов местного самоуправления информации о предполагаемых или выявленных нарушениях нормативных правовых актов Российской Федерации и нормативных правовых актов органа местного самоуправления;

б) обращения граждан и юридических лиц на нарушения законодательства, в том числе на качество предоставления услуги.

25. Ответственность должностных лиц Уполномоченного органа, работников МФЦ за решения и действия (бездействие), принимаемые (осуществляемые) в ходе предоставления муниципальной услуги

25.1. По результатам проведенных проверок в случае выявления нарушений положений настоящего Административного регламента, Уполномоченный орган осуществляется привлечение виновных лиц к ответственности в соответствии с законодательством Российской Федерации.

25.2. Персональная ответственность должностных лиц за правильность и

своевременность принятия решения о предоставлении (об отказе в предоставлении) услуги закрепляется в их должностных регламентах в соответствии с требованиями законодательства.

25.3. Положения, характеризующие требования к порядку и формам контроля за предоставлением муниципальной услуги, в том числе со стороны граждан, их объединений и организаций.

25.3.1. Требованиями к порядку и формам текущего контроля за предоставлением муниципальной услуги являются:

независимость;

тщательность.

25.3.2. Независимость текущего контроля заключается в том, что должностное лицо Уполномоченного органа, уполномоченное на его осуществление, не находится в служебной зависимости от должностного лица Уполномоченного органа, участвующего в предоставлении муниципальной услуги, в том числе не имеет близкого родства или свойства (родители, супруги, дети, братья, сестры, а также братья, сестры, родители, дети супругов и супруги детей) с ним.

25.3.3. Должностные лица, осуществляющие текущий контроль за предоставлением муниципальной услуги, обязаны принимать меры по предотвращению конфликта интересов при предоставлении муниципальной услуги.

25.3.4. Тщательность осуществления текущего контроля за предоставлением муниципальной услуги состоит в исполнении уполномоченными лицами обязанностей, предусмотренных настоящим разделом.

25.3.5. Граждане, их объединения и организации для осуществления контроля за предоставлением муниципальной услуги имеют право направлять в Уполномоченный орган индивидуальные и коллективные обращения с предложениями по совершенствованию порядка предоставления муниципальной услуги, а также жалобы и заявления на действия (бездействие) должностных лиц Уполномоченного органа и принятые им решения, связанные с предоставлением муниципальной услуги.

25.3.6. Контроль за предоставлением муниципальной услуги, в том числе со стороны граждан, их объединений и организаций, осуществляется посредством открытости деятельности Уполномоченного органа при предоставлении муниципальной услуги, получения полной, актуальной и достоверной информации о порядке предоставления муниципальной услуги и возможности досудебного рассмотрения обращений (жалоб) в процессе получения муниципальной услуги.

26. Досудебный (внесудебный) порядок обжалования решений и действий (бездействия) Уполномоченного органа, МФЦ, а также их работников

Заявитель имеет право на обжалование решения и (или) действия (бездействия) Уполномоченного органа, должностных лиц Уполномоченного органа, муниципальных служащих, многофункционального центра, а также работника многофункционального центра при предоставлении муниципальной услуги в досудебном (внесудебном) порядке (далее - жалоба).

26.1. Органы местного самоуправления, организации и уполномоченные на рассмотрение жалобы лица, которым может быть направлена жалоба Заявителя в досудебном (внесудебном) порядке:

26.1.1. В досудебном (внесудебном) порядке Заявитель (представитель) вправе обратиться с жалобой в письменной форме на бумажном носителе или в электронной форме: в Уполномоченный орган - на решение и (или) действия (бездействие) должностного лица, руководителя структурного подразделения Уполномоченного органа, на решение и действия (бездействие) Уполномоченного органа, руководителя Уполномоченного органа; к руководителю многофункционального центра - на решения и действия (бездействие) работника многофункционального центра; к учредителю многофункционального центра - на решения и действия (бездействие) многофункционального центра.

26.1.2. В Уполномоченном органе, многофункциональном центре, у учредителя многофункционального центра определяются уполномоченные на рассмотрение жалоб должностные лица.

26.2. Способы информирования Заявителей о порядке подачи и рассмотрения жалобы, в том числе с использованием Единого портала государственных и муниципальных услуг (функций)

26.2.1. Информация о порядке подачи и рассмотрения жалобы размещается на информационных стендах в местах предоставления муниципальной услуги, на сайте Уполномоченного органа, Едином портале, региональном портале, а также предоставляется в устной форме по телефону и (или) на личном приеме либо в письменной форме почтовым отправлением по адресу, указанному Заявителем (представителем).

26.3. Перечень нормативных правовых актов, регулирующих порядок досудебного (внесудебного) обжалования действий (бездействия) и (или) решений, принятых (осуществленных) в ходе предоставления муниципальной услуги.

26.3.1. Порядок досудебного (внесудебного) обжалования решений и действий (бездействия) Уполномоченного органа, осуществляющего муниципальную услугу, а также его должностных лиц, муниципальных служащих регулируется: Федеральным законом от 27 июля 2010 года № 210-ФЗ «Об организации предоставления государственных и муниципальных услуг»; постановлением Правительства Российской Федерации от 20 ноября 2012 года № 1198 «О федеральной государственной информационной системе, обеспечивающей процесс досудебного (внесудебного) обжалования решений и действий (бездействия), совершенных при предоставлении государственных и муниципальных услуг».



Приложение № 1 нарушений.

РАЗРЕШЕНИЕ (ОРДЕР) на осуществление земляных работ

РАЗРЕШЕНИЕ

№ _____ Дата _____

(наименование уполномоченного органа местного самоуправления)

Наименование заявителя (заказчика): _____

Адрес производства земляных работ: _____

Наименование работ: _____

Вид и объем вскрываемого покрытия (вид/объем в м³ или кв.м): _____

Период производства земляных работ: с _____ по _____

Срок производства работ по восстановлению проезжей части дорог, тротуаров, зеленых насаждений и других элементов благоустройства до _____

Наименование подрядной организации, осуществляющей земляные работы: _____

Сведения о должностных лицах, ответственных за производство земляных работ: _____

Наименование подрядной организации, выполняющей работы по восстановлению благоустройства: _____

Отметка о продлении

Особые отметки _____

(Ф.И.О. должность уполномоченного сотрудника)

Сведения о сертификате электронной подписи

Приложение № 2

наименование уполномоченного на предоставление услуги

Кому: _____
(фамилия, имя, отчество (последнее – при наличии), наименование и данные документа, удостоверяющего личность – для физического лица; наименование индивидуального предпринимателя, ИНН, ОГРНИП – для физического лица, зарегистрированного в качестве индивидуального предпринимателя); полное наименование юридического лица, ИНН, ОГРН, юридический адрес – для юридического лица)

Контактные данные:

(почтовый индекс и адрес – для физического лица, в т.ч. зарегистрированного в качестве индивидуального предпринимателя, телефон, адрес электронной почты)

РЕШЕНИЕ

об отказе в приеме документов, необходимых для предоставления муниципальной услуги

№ _____ от _____
(номер и дата решения)

По результатам рассмотрения заявления по услуге «Предоставление разрешения на осуществление земляных работ на территории Холмского городского поселения» от _____ № _____ и приложенных к нему документов, _____ принято решение _____ по следующим основаниям: _____

Вы вправе повторно обратиться в орган, уполномоченный на предоставление услуги, с заявлением о предоставлении услуги после устранения указанных

Данный отказ может быть обжалован в досудебном порядке путем направления жалобы в уполномоченный орган, а также в судебном порядке.

(Ф.И.О. должность уполномоченного сотрудника)

Сведения о сертификате электронной подписи

Приложение № 3

наименование уполномоченного на предоставление услуги

Кому: _____
(фамилия, имя, отчество (последнее – при наличии), наименование и данные документа, удостоверяющего личность – для физического лица; наименование индивидуального предпринимателя, ИНН, ОГРНИП – для физического лица, зарегистрированного в качестве индивидуального предпринимателя); полное наименование юридического лица, ИНН, ОГРН, юридический адрес – для юридического лица)

Контактные данные:

(почтовый индекс и адрес – для физического лица, в т.ч. зарегистрированного в качестве индивидуального предпринимателя, телефон, адрес электронной почты)

РЕШЕНИЕ

об отказе в предоставлении муниципальной услуги

№ _____ от _____
(номер и дата решения)

По результатам рассмотрения заявления по услуге «Предоставление разрешения на осуществление земляных работ на территории Холмского городского поселения» от _____ № _____ и приложенных к нему документов,

_____ принято решение _____ по следующим основаниям: _____

Вы вправе повторно обратиться в орган, уполномоченный на предоставление услуги, с заявлением о предоставлении услуги после устранения указанных нарушений.

Данный отказ может быть обжалован в досудебном порядке путем направления жалобы в уполномоченный орган, а также в судебном порядке.

(Ф.И.О. должность уполномоченного сотрудника)

Сведения о сертификате электронной подписи

Приложение 4

Список нормативных актов, в соответствии с которыми осуществляется предоставление муниципальной услуги

1. Конституция Российской Федерации, принятая всенародным голосованием, 12.12.1993.
2. Кодекс Российской Федерации об административных правонарушениях от 30.12.2001 № 195-ФЗ.
3. Федеральный закон от 06 апреля 2011 года № 63-ФЗ «Об электронной подписи».
4. Федеральный закон от 27 июля 2010 года № 210-ФЗ «Об организации предоставления государственных и муниципальных услуг».
5. Федеральный закон от 06 октября 2003 года № 131-ФЗ «Об общих принципах организации местного самоуправления в Российской Федерации».
6. Федеральный закон от 27 июля 2006 года № 152-ФЗ «О персональных данных».
7. приказ Ростехнадзора от 15.12.2020 № 528 «Об утверждении федеральных норм и правил в области промышленной безопасности «Правила безопасного ведения газоопасных, огневых и ремонтных работ».
8. Законы субъектов Российской Федерации в сфере благоустройства.
9. Нормативные правовые акты органов местного самоуправления в сфере благоустройства.



Приложение № 6

График производства земляных работ

Функциональное назначение объекта: _____

Адрес объекта: _____
(адрес проведения земляных работ, кадастровый номер земельного участка)

Исполнитель работ _____
(должность, подпись, расшифровка подписи)
М.П.

п/п	№ работ	Наименование работ	Дата начала работ (день/месяц/год)	Дата окончания работ (день/месяц/год)

(при наличии) « ____ » 20 ____ г.

Заказчик (при наличии) _____
(должность, подпись, расшифровка подписи)

М.П.
(при наличии) « ____ » 20 ____ г.

Приложение № 7

АКТ о завершении земляных работ и выполненном благоустройстве¹

_____ (организация, предприятие/ФИО, производитель работ)
адрес: _____
Земляные работы производились по адресу: _____

Разрешение на производство земляных работ № _____ от _____
Комиссия в составе: представителя организации, производящей земляные работы (подрядчика)

_____, (Ф.И.О., должность)
представителя организации, выполнившей благоустройство _____

_____, (Ф.И.О., должность)
представителя управляющей организации или жилищно-эксплуатационной организации _____

_____, (Ф.И.О., должность)
произвела освидетельствование территорий, на которой производились земляные и благоустроительные работы, на « ____ » 20 ____ г. и составила настоящий акт на предмет выполнения благоустроительных работ в полном объеме.

Представитель организации, производившей земляные работы (подрядчик), _____
(подпись)

Представитель организации, выполнившей благоустройство, _____
(подпись)

Представитель владельца объекта благоустройства, управляющей организации или жилищно-эксплуатационной организации _____
(подпись)

Приложение:
материалы фотофиксации выполненных работ;
документ, подтверждающий уведомление организаций, интересы которых были затронуты при проведении работ (для обращений по основанию, указанному в пункте 6.1.3 настоящего Административного регламента)².

На акте проставляется отметка о согласовании с организациями, интересы которых были затронуты при проведении работ (службы, отвечающие за эксплуатацию инженерных коммуникаций, правообладатели земельных участков, на которых проводились работы) либо к акту прикладывается документ, подтверждающий соответствующее согласование (за исключением обращений по основанию, указанному в пункте 6.1.3 настоящего Административного регламента).

Приложение № 8

_____ наименование уполномоченного на предоставление услуги

Кому: _____
(фамилия, имя, отчество (последнее – при наличии), наименование и данные документа, удостоверяющего личность – для физического лица; наименование индивидуального предпринимателя, ИНН, ОГРНИП – для физического лица, зарегистрированного в качестве индивидуального предпринимателя; полное наименование юридического лица, ИНН, ОГРН, юридический адрес – для юридического лица)

Контактные данные: _____
(почтовый индекс и адрес – для физического лица, в т.ч. зарегистрированного в качестве индивидуального предпринимателя, телефон, адрес электронной почты)

РЕШЕНИЕ

о закрытии разрешения на осуществление земляных работ

№ _____ Дата _____

Уведомляет Вас о закрытии разрешения на производство земляных работ № _____ на выполнение работ _____, проведенных по адресу _____

Особые отметки _____

(Ф.И.О. должность уполномоченного сотрудника)

Сведения о сертификате
электронной подписи

Приложение № 9

Уведомление № _____
о начале производства земляных работ

_____ " ____ " _____ 20 ____ г.
(место составления)

1. Застройщик (технический заказчик)

(фамилия, имя, отчество <1>, адрес места жительства, ОГРНИП, ИНН индивидуального предпринимателя),

(наименование, ОГРН, ИНН, место нахождения юридического лица, телефон/факс),
наименование, ОГРН, ИНН саморегулируемой организации, членом которой является, <2> - для индивидуальных предпринимателей и юридических лиц;

(фамилия, имя, отчество <1>, паспортные данные, адрес места жительства, телефон/факс - для физических лиц, не являющихся индивидуальными предпринимателями)
2. Объект капитального строительства (прокладки, реконструкции инженерных коммуникаций в рамках технологического присоединения к сетям инженерно – технического обеспечения, переноса переустройства капитального и (или) текущего ремонта инженерных коммуникаций, аварийных земляных работ)

(наименование объекта,

краткие проектные характеристики,

3. Адрес (местоположение) объекта строительства

(почтовый или строительный адрес объекта строительства)

4. Разрешение на строительство объекта строительства (реконструкция) объектов капитального строительства на основании разрешения на строительство.

(номер и дата выдачи, орган или организация, его выдавшие, срок действия)

5. Положительное заключение экспертизы проектной документации

(номер и дата выдачи, орган или организация, его утвердившие)

6. Положительное заключение государственной экологической экспертизы проектной документации, если проектная документация объекта капитального строительства подлежит государственной экологической экспертизе

(номер и дата выдачи, органа исполнительной власти, его утвердивший, срок действия)

7. Начало строительства, реконструкции _____ (дата начала работ)

8. Окончание строительства, реконструкции _____ (дата окончания работ)

9. Перечень индивидуальных предпринимателей или юридических лиц, осуществляющих строительство, привлеченных застройщиком или техническим заказчиком на основании договора, с указанием наименований и реквизитов саморегулируемых организаций, членами которых они являются

10. Приложения:

(документы, прилагаемые к уведомлению: 1) копии документов в соответствии с которыми проводится строительство - разрешение на строительство (соглашение об установлении сервитута (публичного сервитута); при размещении объектов, не являющихся объектами капитального строительства – разрешение на осуществление земляных работ предусмотренное действующими правилами благоустройства; при проведении инженерно – геологических изысканий, капитального (текущего) ремонта линейного объекта на земельных участках, находящихся в государственной или муниципальной собственности - разрешение на использование земельного участка) 2) проектная документация (при осуществлении строительства)

(представитель застройщика или технического заказчика) (подпись) (расшифровка подписи)

<1> Указывается при наличии.

<2> За исключением случаев, когда членство в саморегулируемых организациях в области инженерных изысканий, архитектурно-строительного проектирования, строительства, реконструкции, капитального ремонта и сноса объектов капитального строительства не требуется.»

Первый заместитель
Главы администрации
муниципального района

П.П.Г олошубов

Перечень и содержание административных действий, составляющих административные процедуры. Порядок выполнения административных действий при обращении Заявителя (представителя заявителя)

№ п/п	Основание для начала административной процедуры	Содержание административных действий	Срок выполнения административных действий	Должностное лицо, ответственное за выполнение административного действия	Место выполнения административного действия	Критерии принятия решения	Результат административного действия
1.	Проверка документов и регистрация заявления	Прием и проверка комплектов документов на наличие/отсутствие оснований для отказа в приеме документов, предусмотренных пунктом 11 Административного регламента	До 1 рабочего дня	Должностное лицо, ответственное за предоставление муниципальной услуги	Уполномоченный орган/ПТС		Регистрация заявления и документов; назначение должностного лица, ответственного за предоставление муниципальной услуги
1.1.	Получение сведений посредством СМЭВ	<ul style="list-style-type: none"> Подтверждение полномочий представителя заявителя Принятие решения об отказе в приеме документов, в случае выявления оснований для отказа в приеме документов Регистрация заявления в случае отсутствия оснований для отказа в приеме документов 					
2.	Пакет зарегистрированных документов, поступивших должностному лицу, ответственному за предоставление муниципальной услуги	Направление межведомственных запросов в органы и организации	В день регистрации заявления и документов	Должностное лицо, ответственное за предоставление муниципальной услуги	Уполномоченный орган/ПТС/СМЭВ	Отсутствие документов, необходимых для предоставления муниципальной услуги, находящихся в распоряжении государственных органов (организаций)	Направление межведомственного запроса в органы (организации), предоставляющие документы (сведения), предусмотренные пунктом 10 Административного регламента
2.1.	Получение ответов на межведомственные запросы		До 1 рабочего дня				
3.	Рассмотрение документов и сведений	Проверка соответствия документов и сведений установленным критериям для принятия решения	До 1 рабочего дня	Должностное лицо, ответственное за предоставление муниципальной услуги	Уполномоченный орган/ПТС	Основания отказа в предоставлении муниципальной услуги, предусмотренные пунктом 12.2 Административного регламента	Проект результата предоставления муниципальной услуги
3.1.	Пакет зарегистрированных документов, поступивших должностному лицу, ответственному за предоставление муниципальной услуги						
4.	Принятие решения						



4.1.	Проект результата предоставления муниципальной услуги	Принятие решения о предоставлении муниципальной услуги	До 1 часа	Должностное лицо Уполномоченного органа, ответственное за предоставление муниципальной услуги; Руководитель Уполномоченного органа или иное уполномоченное им лицо		Результат предоставления муниципальной услуги, подписанный усиленной квалифицированной подписью руководителя Уполномоченного органа или иного уполномоченного лица
		Формирование решения о предоставлении муниципальной услуги Принятие решения об отказе в предоставлении услуги Формирование решения об отказе в предоставлении муниципальной услуги				Результат предоставления муниципальной услуги по форме приведен в Приложении № 1, подписанный усиленной квалифицированной подписью руководителя Уполномоченного органа или иного уполномоченного лица; Результат предоставления муниципальной услуги по форме приведен в Приложении № 8, подписанный усиленной квалифицированной подписью руководителя Уполномоченного органа или иного уполномоченного лица
5.	Выдача результата	Регистрация результата предоставления муниципальной услуги	После окончания процедуры принятия решения (в общий срок предоставления муниципальной услуги не включается) В сроки, установленные соглашением о взаимодействии между Уполномоченным органом и многофункциональным центром	Должностное лицо Уполномоченного органа, ответственное за предоставление муниципальной услуги Должностное лицо Уполномоченного органа, ответственное за предоставление муниципальной услуги	Уполномоченный орган/ПТС Уполномоченный орган/ многофункциональный центр	Внесение сведений о конечном результате предоставления муниципальной услуги Выдача результата муниципальной услуги заявителю в форме бумажного документа, подержающего содержание электронного документа, заверенного печатью многофункционального центра; внесение сведений в ПТС о выдаче результата муниципальной услуги
5.1.	Формирование и регистрация результата муниципальной услуги, указанного в разделе 6 Административного регламента	Направление в многофункциональный центр результата муниципальной услуги, указанного в пункте 6.2 Административного регламента, в форме электронного документа, подписанного усиленной квалифицированной электронной подписью уполномоченного должностного лица Уполномоченного органа или в форме бумажного документа Направление заявителю результата предоставления муниципальной услуги в личный кабинет на Едином портале	В день регистрации и результата предоставления муниципальной услуги	Должностное лицо Уполномоченного органа, ответственное за предоставление муниципальной услуги	ПТС	Результат муниципальной услуги, направленный заявителю на личный кабинет на Едином портале



АДМИНИСТРАЦИЯ ХОЛМСКОГО МУНИЦИПАЛЬНОГО РАЙОНА ПОСТАНОВЛЕНИЕ

10.01.2024 № 7

г. Холм

О внесении изменений в состав комиссии по осмотру здания, сооружения или объекта незавершенного строительства при проведении мероприятий по выявлению правообладателей ранее учтенных объектов недвижимости

Администрация Холмского муниципального района **ПОСТАНОВЛЯЕТ:**

1. Внести изменения в состав комиссии по осмотру здания, сооружения или объекта незавершенного строительства при проведении мероприятий по выявлению правообладателей ранее учтенных объектов недвижимости, утвержденный постановлением Администрации Холмского муниципального района от 02.08.2022 № 493, включив в качестве председателя комиссии Михайлову В.А., начальника отдела имущественных отношений и земельных вопросов администрации района, исключив Прокофьеву Т.А.

2. Опубликовать постановление в периодическом печатном издании - бюллетене «Вестник» и разместить на официальном сайте Администрации Холмского муниципального района в информационно - телекоммуникационной сети «Интернет».

Первый заместитель
Главы администрации
муниципального района

П.П. Голошубов



АДМИНИСТРАЦИЯ ХОЛМСКОГО МУНИЦИПАЛЬНОГО РАЙОНА РАСПОРЯЖЕНИЕ

11.01.2024 № 7-рг

г. Холм

О внесении изменений в распоряжение Администрации района от 19.01.2023 № 15-рг

1. Внести изменения в распоряжение Администрации Холмского муниципального района от 19.01.2023 № 15-рг «Об утверждении Перечня главных администраторов доходов бюджета Холмского городского поселения», дополнив перечень строками следующего содержания:

3.	340		Администрации Холмского муниципального района
3.1	340	2 18 05010 13 0000 150	Доходы бюджетов городских поселений от возврата бюджетными учреждениями остатков субсидий прошлых лет
3.2	340	2 19 60010 13 0000 150	Возврат прочих остатков субсидий, субвенций и иных межбюджетных трансфертов, имеющих целевое назначение, прошлых лет из бюджетов городских поселений

2. Опубликовать распоряжение в периодическом печатном издании - бюллетене «Вестник» и разместить на официальном сайте Администрации Холмского муниципального района в информационно - телекоммуникационной сети «Интернет».

Глава
муниципального района

В.И.Саляев



АДМИНИСТРАЦИЯ ХОЛМСКОГО МУНИЦИПАЛЬНОГО РАЙОНА ПОСТАНОВЛЕНИЕ

12.01.2024 № 13

г. Холм

О внесении изменений в постановление Администрации района от 18.08.2022 № 528

Администрация Холмского муниципального района **ПОСТАНОВЛЯЕТ:**

1. Внести изменения в Перечень отдалённых населённых пунктов, входящих в состав Холмского муниципального района, находящихся на расстоянии не менее 5 км от города Холма, не имеющих действующего стационарного торгового объекта, в которые хозяйствующими субъектами посредством мобильных торговых объектов осуществляется доставка и реализация, утвержденный постановлением Администрации Холмского муниципального района от 18.08.2022 № 528, изложив его в новой редакции.

2. Опубликовать постановление в периодическом печатном издании - бюллетене «Вестник» и разместить на официальном сайте Администрации Холмского муниципального района в информационно - телекоммуникационной сети «Интернет».

Первый заместитель
Главы администрации
муниципального района

П.П. Голошубов

Приложение

Перечень отдалённых населённых пунктов, входящих в состав Холмского муниципального района, находящихся на расстоянии не менее 5 км от города Холма, не имеющих действующего стационарного торгового объекта, в которые хозяйствующими субъектами посредством мобильных торговых объектов осуществляется доставка и реализация товаров

№ п/п	Наименование населенного пункта
Красноборское сельское поселение	
	д. Высокое
	д. Дунаево
	д. Ильинское
	д. Каменка
	д. Петрово
	д. Подфильни
	д. Чекуново
	д. Ширяево
Морховское сельское поселение	
	д. Болдашево
	д. Большое Ельно
	д. Василёво
	д. Кленовец
	д. Малое Ельно
	д. Подмолодь
	д. Тухомичи
	д. Шваино
Тогодское сельское поселение	
	д. Аполец
	д. Бобовище
	д. Борк
	д. Зуи
	д. Каменка
	д. Корпово
	д. Котицы
	д. Мамоново
	д. Поляни
	д. Пономарево
	д. Рогозино
	д. Сельцо
	д. Сопки
	д. Старое
	д. Стифоновка
	д. Устье
	д. Феулы
	д. Хвоиново
	д. Четовизня
	п. Радилово



АДМИНИСТРАЦИЯ ХОЛМСКОГО МУНИЦИПАЛЬНОГО РАЙОНА
ПОСТАНОВЛЕНИЕ

15.01.2024 № 14

г. Холм

О внесении изменений в административный регламент предоставления муниципальной услуги по зачислению в образовательную организацию

В соответствии с постановлением министерства образования Новгородской области от 26.12.2023 № 24 «О внесении изменений в административный регламент предоставления государственной услуги по зачислению в образовательную организацию», Администрация Холмского муниципального района **ПОСТАНОВЛЯЕТ:**

1. Внести в административный регламент предоставления муниципальной услуги по зачислению в образовательную организацию, утвержденный постановлением Администрации Холмского муниципального района от 11.03.2021 № 137, следующие изменения:

в абзаце 7) пункта 1.1. раздела 1 после слов «детям, военнослужащим и детям граждан, пребывавших в добровольческих формированиях,» дополнить словами «сотрудникам войск национальной гвардии».

2. Опубликовать постановление в периодическом печатном издании - бюллетене «Вестник» и разместить на официальном сайте Администрации Холмского муниципального района в информационно - телекоммуникационной сети «Интернет».

Глава
муниципального района

В.И.Саляев



АДМИНИСТРАЦИЯ ХОЛМСКОГО МУНИЦИПАЛЬНОГО РАЙОНА
РАСПОРЯЖЕНИЕ

12.01.2024 № 9-рз

г. Холм

О проведении конкурса на замещение вакантных должностей муниципальной службы Администрации Холмского муниципального района

В соответствии с решением Думы Холмского муниципального района от 18.12.2015 № 42 «Об Утверждении Порядка проведения конкурса на замещение вакантной должности муниципальной службы Администрации Холмского муниципального района»:

1. Объявить конкурс на замещение вакантных должностей муниципальной службы Администрации Холмского муниципального района:

главный специалист отдела информатизации и цифрового развития администрации района;

главный специалист отдела строительства и дорожного хозяйства администрации района;

главный специалист отдела жилищно-коммунального хозяйства администрации района.

2. Утвердить конкурсную комиссию на замещение должностей муниципальной службы Администрации Холмского муниципального района.

3. Документы на конкурс представляются в течение двадцати дней со дня объявления об их приеме. Начало приема документов 16 января 2024 года.

4. Опубликовать распоряжение в периодическом печатном издании - бюллетене «Вестник» и разместить на официальном сайте Администрации Холмского муниципального района в информационно - телекоммуникационной сети «Интернет».

Первый заместитель
Главы администрации
муниципального района

П.П. Голошубов

УТВЕРЖДЕН
распоряжением Администрации
района от 12.01.2024 № 9-рз

СОСТАВ
конкурсной комиссии на замещение вакантной должности муниципальной службы Администрации Холмского муниципального района

Саляев В.И. - Глава муниципального района, председатель комиссии;
Голошубов П.П. - первый заместитель Главы администрации муниципального района, заместитель председателя комиссии;
Яковлева Ж.О. - главный специалист отдела по организационным и правовым вопросам администрации района, секретарь комиссии.

Члены комиссии:

Александрова Т.Н. - председатель Совета депутатов Холмского городского поселения (по согласованию);
Лобекина Н.В. - председатель первичной профсоюзной организации Администрации Холмского муниципального района (по согласованию);
Лукина М.В. - руководитель клиентской службы в Холмском районе (на правах группы) Государственного учреждения - отделение социального фонда России по Новгородской области (по согласованию);
Мальцева Е.А. - Управляющий делами администрации района.

Объявление о проведении конкурса на замещение вакантных должностей муниципальной службы

Администрация Холмского муниципального района объявляет конкурс на замещение вакантных должностей муниципальной службы:

главный специалист отдела информатизации и цифрового развития администрации района;

главный специалист отдела строительства и дорожного хозяйства;

главный специалист отдела жилищно-коммунального хозяйства.

Документы на конкурс принимаются с 16 января 2024 года по 04 февраля 2024 года включительно.

Требования, предъявляемые к претенденту на замещение должности муниципальной службы

главный специалист отдела информатизации и цифрового развития администрации района

главный специалист отдела строительства и дорожного хозяйства;

главный специалист отдела жилищно-коммунального хозяйства:

- гражданство Российской Федерации;

- достижение возраста 18 лет;

- владение государственным языком Российской Федерации;

- уровень профессионального образования: наличие профессионального образования. Для замещения должности муниципальной службы- главный специалист

отдела жилищно-коммунального хозяйства: наличие профессионального образования по специальности, направлению подготовки «юриспруденция»;

- без предъявления требований к стажу.

Знания: Федеральных законов, Конституции РФ, законодательства Российской Федерации, постановления и распоряжения Правительства Российской Федерации и Новгородской области, конвенцию о правах ребенка, Закон «О муниципальной службе в Новгородской области», Устав Новгородской области, нормативные акты органов государственной власти Новгородской области, Устав Холмского муниципального района, постановления и распоряжения Главы Холмского муниципального района по вопросам своей компетенции, правила внутреннего трудового распорядка, правила делового этикета, порядок работы со служебными документами.

Навыки: знания и навыки в области информационно-коммуникационных технологий; знание аппаратного и программного обеспечения, возможностей и особенностей применения, современных информационно-коммуникационных технологий в органах местного самоуправления, включая использование возможностей межведомственного документооборота, общих вопросов в области обеспечения информационной безопасности; иметь навыки работы с внутренними и периферийными устройствами компьютера, работы с информационно-телекоммуникационными сетями, в том числе сетью Интернет, работы в операционной системе, управления электронной почтой, работы в текстовом редакторе, работы с электронными таблицами, подготовки презентаций, использования графических объектов в электронных документах, работы с базами данных; владение официально-деловым стилем русского литературного языка.

Для участия в конкурсе необходимо представить следующие документы в полном объеме:

1. Личное заявление на имя Главы Холмского муниципального района.

2. Заполненную и подписанную анкету по форме, утвержденной распоряжением Правительства Российской Федерации от 26.05.2005 № 667-р (с приложением фотографии).

3. Копию паспорта или заменяющего его документа (соответствующий доку-



мент предъявляется лично по прибытии на конкурс).

4. Документы, подтверждающие необходимое профессиональное образование, квалификацию и стаж работы:

копию трудовой книжки (за исключением случаев, когда служебная (трудовая) деятельность осуществляется впервые), заверенную нотариально или кадровой службой по месту работы (службы), или иные документы, подтверждающие трудовую (служебную) деятельность гражданина;

копии документов об образовании и о квалификации, а также по желанию гражданина копии документов, подтверждающих повышение или присвоение квалификации по результатам дополнительного профессионального образования, документов о присвоении ученой степени, ученого звания, заверенные нотариально или кадровой службой по месту работы (службы).

5. Заключение медицинского учреждения об отсутствии у гражданина заболевания, препятствующего поступлению на муниципальную службу, оформленное по учетной форме № 001-Г/С/у, утвержденной приказом Минздрава России от 14.12.2009 № 984н.

6. Иные документы, предусмотренные Федеральным законом от 02.03.2007 № 25-ФЗ «О муниципальной службе в Российской Федерации» и другими федеральными законами.

Несвоевременное представление документов, представление их не в полном объеме или с нарушением правил оформления без уважительной причины являются основанием для отказа гражданину в их приеме.

Представить необходимые документы, а также ознакомиться с условиями прохождения муниципальной службы, порядком проведения конкурса, проектом трудового договора и получить другую подробную информацию о конкурсе можно по адресу: г. Холм, пл. Победы, д. 2, каб. 17, с понедельника по пятницу с 08.30 до 17.30, обед с 13.00 до 14.00. Телефон для справок: 59-887. Факс: 59-100, Адрес электронной почты: adminholm@mail.ru

Конкурсные процедуры: Оценка профессиональных и личностных качеств кандидатов будет производиться на основании представленных ими документов об образовании, прохождении гражданской или иной государственной, муниципальной службы, осуществлении другой трудовой деятельности, а также путем индивидуального собеседования с кандидатами.

Время и место проведения конкурса: предполагаемый период – первая половина февраля 2024 года. О дате, месте и времени проведения конкурса будет сообщено дополнительно.

Условия прохождения муниципальной службы установлены Федеральным законом от 02.03.2007 № 25-ФЗ «О муниципальной службе в Российской Федерации».

Порядок проведения конкурса на замещение вакантной должности муниципальной службы Администрации Холмского муниципального района утвержден решением Думы Холмского муниципального района от 18.12.2015 № 42.

В соответствии с частью 6 статьи 52 Федерального закона от 06.10.2003 № 131-ФЗ «Об общих принципах организации местного самоуправления в Российской Федерации», Администрация Холмского муниципального района представляет сведения о численности муниципальных служащих с указанием фактических расходов на оплату их труда за 4 квартал 2023 года.

Среднесписочная численность муниципальных служащих Администрации Холмского муниципального района – 33 человек;

Денежное содержание муниципальных служащих – 4491,8 тыс. руб.

Извещение о результатах рассмотрения заявлений граждан о намерении участвовать в аукционе на право заключения договора аренды земельного участка, с кадастровым номером 53:19:0010311:206, с видом разрешенного использования – ведение садоводства

Администрация Холмского муниципального района сообщает, что в связи с поступлением одного, удовлетворяющего требованиям, заявления о намерении участвовать в аукционе и в соответствии со статьей 39.18 Земельного кодекса Российской Федерации договор аренды земельного участка с кадастровым номером 53:19:0010311:206, с видом разрешенного использования – ведение садоводства, будет заключен с единственным заявителем, подавшим заявление, удовлетворяющего требованиям извещения.

Извещение о результатах рассмотрения заявлений граждан о намерении участвовать в аукционе по продаже земельного участка расположенного в кадастровом квартале 53:19:0010321, с видом разрешенного использования – ведение садоводства

Администрация Холмского муниципального района сообщает, что в связи с поступлением одного, удовлетворяющего требованиям, заявления о намерении участвовать в аукционе и в соответствии со статьей 39.18 Земельного кодекса Российской Федерации решение о предварительном согласовании предоставления в собственность за плату земельного участка, расположенного в кадастровом квартале 53:19:0010321 по адресу: Российская Федерация, Новгородская область, Холмский муниципальный район, Холмское городское поселение, г. Холм, ул. М. Горького, з/у 27, с видом разрешенного использования – ведение садоводства, будет подготовлено на имя единственного заявителя, подавшего заявление, удовлетворяющего требованиям извещения.

Извещение о результатах рассмотрения заявлений граждан о намерении участвовать в аукционе на право заключения договора аренды земельного участка, с кадастровым номером 53:19:0010436:72, с видом разрешенного использования – для индивидуального жилищного строительства

Администрация Холмского муниципального района сообщает, что в связи с поступлением одного, удовлетворяющего требованиям, заявления о намерении участвовать в аукционе и в соответствии со статьей 39.18 Земельного кодекса Российской Федерации договор аренды земельного участка с кадастровым номером 53:19:0010436:72, с видом разрешенного использования – для индивидуального жилищного строительства, будет заключен с единственным заявителем, подавшим заявление, удовлетворяющего требованиям извещения.

Извещение о результатах рассмотрения заявлений граждан о намерении участвовать в аукционе на право заключения договора аренды земельного участка, с кадастровым номером 53:19:0010207:198, с видом разрешенного использования – для ведения личного подсобного хозяйства (приусадебный земельный участок)

Администрация Холмского муниципального района сообщает, что в связи с поступлением одного, удовлетворяющего требованиям, заявления о намерении участвовать в аукционе и в соответствии со статьей 39.18 Земельного кодекса Российской Федерации договор аренды земельного участка с кадастровым номером 53:19:0010207:198, с видом разрешенного использования – для ведения личного подсобного хозяйства (приусадебный земельный участок), будет заключен с единственным заявителем, подавшим заявление, удовлетворяющего требованиям извещения.