



Информация о противопожарной обстановке в Холмском муниципальном районе за 12 месяцев 2023 года

Противопожарная обстановка в Холмском муниципальном районе ухудшилась. Так, количество пожаров увеличилось на 15,8 % (19 пожаров в 2022г., из них 11 подучетных объектов, 8 – возгораний травы, мусора, бесхозных объектов и пр. и 22 пожара в 2023г., из них 11 подучетных объектов, 11 – возгораний травы, мусора, бесхозных объектов и пр. гибель людей на пожарах увеличилась на 200% к АППГ (1 человек в 2022г. и 3 человека в 2023г.), травмирование людей уменьшилось на 100 % (1 человек в 2022 г. и 0 человек в 2023 г.).

На территории Холмского муниципального района произошло 2 лесных пожара.

Основными причинами пожаров являются: неосторожное обращение с огнем – 2 случая, нарушение правил устройства и эксплуатации электрооборудования - 6 случаев, прочие причины – 3 случая.

| | за 12 месяцев 2022г. | | | за 12 месяцев 2023г. | | |
|---|----------------------|-------|-------|----------------------|-------|-------|
| | район | город | всего | район | город | всего |
| Количество пожаров | 5 | 6 | 11 | 5 | 6 | 11 |
| Погибло людей | 1 | 0 | 1 | 2 | 1 | 3 |
| Материальный ущерб, руб | 2 208 601 | | | 1 124 000 | | |
| Спасено материальных ценностей, руб | 0 | | | 0 | | |
| Спасено людей | 0 | 0 | 0 | 0 | 0 | 0 |
| ПРИЧИНЫ | ПОЖАРОВ | | | ПОЖАРОВ | | |
| | 2022 год | | | 2023 год | | |
| НЕОСТОРОЖНОЕ ОБРАЩЕНИЕ С ОГНЕМ | 2 | | | 2 | | |
| ННПБ ПРИ УСТРОЙСТВЕ И ЭКСПЛУАТАЦИИ ПЕЧИ | 3 | | | 0 | | |
| НАРУШЕНИЕ ПРАВИЛ УСТРОЙСТВА И ЭКСПЛУАТАЦИИ ЭЛЕКТРООБОРУДОВАНИЯ | 4 | | | 6 | | |
| ДЕТСКАЯ ШАЛОСТЬ | 0 | | | 0 | | |
| ПОДЖОГ | 1 | | | 0 | | |
| ННПБ ПРИ ЭКСПЛУАТАЦИИ ГАЗОВЫХ ПРИБОРОВ | 0 | | | 0 | | |
| ПРОЧИЕ ПРИЧИНЫ | 1 | | | 3 | | |
| ННПБ ПРИ ПРОВЕДЕНИИ СВАРОЧНЫХ и ОГНЕВЫХ РАБОТ | 0 | | | 0 | | |
| Неисправность узлов, систем и механизмов транспортного средства | 0 | | | 0 | | |
| ИТОГО | 11 | | | 11 | | |

ОБЪЕКТЫ ПОЖАРОВ

| | 2022 год | 2023 год |
|--|----------|----------|
| 1. ЖИЛЫЕ ДОМА И КВАРТИРЫ | 6/2 | 6/2 |
| 2. ДАЧИ | 0 | 0 |
| 3. БАНИ | 2 | 1 |
| 4. ХОЗЯЙСТВЕННЫЕ ПОСТРОЙКИ | 0 | 2 |
| 5. ПОДВАЛЫ И ТЕХПОДПОЛБЯ В ЖИЛЫХ ДОМАХ | 0 | 0 |
| 6. НЕЖИЛЫЕ ДОМА | 0 | 0 |
| 7. АВТОМАШИНЫ / МОТОЦИКЛЫ/ | 1 | 0 |
| 8. ПРОЧИЕ (СЕНО и т.д.) | 0 | 0 |
| 9. ОЖОГИ ЛЮДЕЙ | 0 | 0 |
| 10. ПРОИЗВОДСТВЕННЫЕ ОБЪЕКТЫ | 0 | 0 |
| 11. ОБЪЕКТЫ С МАССОВЫМ ПРЕБЫВАНИЕМ ЛЮДЕЙ | 0 | 0 |
| 12. ОБЪЕКТЫ СЕЛЬХОЗПРОИЗВОДСТВА | 0 | 0 |

| | | |
|----------------------|-----------|-----------|
| 13. ОБЪЕКТЫ ТОРГОВЛИ | 0 | 0 |
| 14. ПРОЧИЕ ОБЪЕКТЫ | 0 | 0 |
| ИТОГО | 11 | 11 |

4

УНИЧТОЖЕНО ПОЖАРАМИ

| | | |
|-------------|---|---|
| ЖИЛЫХ ДОМОВ | 5 | 4 |
| СТРОЕНИЙ | 0 | 7 |
| АВТОТЕХНИКИ | 0 | 0 |
| КОРМОВ | 0 | 0 |

1

ПОВРЕЖДЕНО ОГНЕМ

| | | |
|-------------|---|---|
| ЖИЛЫХ ДОМОВ | 2 | 2 |
| АВТОТЕХНИКИ | 1 | 0 |
| КВАРТИР | 2 | 1 |
| СТРОЕНИЙ | 1 | 3 |

0

ПРИ ТУШЕНИИ ПОЖАРОВ СПАСЕНО:

| | | |
|-------------|---|---|
| ЛЮДЕЙ | 0 | 0 |
| ЖИЛЫХ ДОМОВ | 0 | 0 |
| СТРОЕНИЙ | 0 | 0 |
| АВТОТЕХНИКИ | 0 | 0 |
| КВАРТИР | 0 | 0 |
| КОРМОВ | 0 | 0 |

Рост количества подучетных пожаров зарегистрирован на территории Тогодского сельского поселения, рост количества возгораний травы, мусора, бесхозных объектов и пр. зарегистрирован на территории Холмского городского поселения, Морховского и Тогодского сельских поселений.

| | Поселения Холмского района | Количество пожаров | | -, + % |
|---|----------------------------------|--------------------|------------|--------------|
| | | 2022г д | 2023г д | |
| 1 | Холмское городское поселение | 6 / 2 | 6 / 4 | 0 / +100 |
| 2 | Красноборское сельское поселение | 3 / 5 | 3 / 4 | 0 / -20 |
| 3 | Морховское сельское поселение | 1 / 1 | 0 / 2 | - 100 / +100 |
| 4 | Тогодское сельское поселение | 1 / 0 | 2 / 1 | +100 / +100 |

Рост числа погибших (обнаруженных на местах пожаров) зарегистрирован на территории Холмского городского поселения и Красноборского сельского поселения.

| | Поселения Холмского района | Количество погибших | | -, + % |
|---|----------------------------------|---------------------|------------|--------|
| | | 2022г д | 2023г д | |
| 1 | Холмское городское поселение | 0 | 1 | +100 |
| 2 | Красноборское сельское поселение | 0 | 1 | +100 |
| 3 | Морховское сельское поселение | 0 | 0 | 0 |
| 4 | Тогодское сельское поселение | 1 | 1 | 0 |

Учитывая вышеизложенное, в целях стабилизации обстановки с пожарами, снижения гибели и травмирования людей на них, предлагаю:

- продолжить работу по выпуску и распространению наглядной агитации на противопожарную тематику и оформлению уголков пожарной безопасности в социально значимых местах (отделения почтовой связи, учреждения социальной защиты, жилищные организации, образовательные учреждения и др.);
- продолжить проведение рейдов по неблагополучным категориям граждан, с целью проведения разъяснительных бесед о правильной эксплуатации электрооборудования, печного отопления, правилах пользования газовым оборудованием и профилактике неосторожного обращения с огнем;
- разработать целевые программы, предусматривающие оказание адресной помощи неблагополучным категориям граждан по ремонту печного отопления, электротехнических устройств, монтажу автономных дымовых извещателей со встроенным звуковым оповещением о пожаре, а также заготовки топлива для отопительных систем;
- продолжить работу по дополнительному информированию населения через средства массовой информации (телевидение, радио, газеты) по обеспечению пожарной безопасности в период зимнего пожароопасного сезона;
- скорректировать деятельность инструкторов противопожарной профилактики с увеличением интенсивности профилактической работы в жилом секторе, по местам жительства многолетних семей, неблагополучных категорий граждан и группы возможного риска;
- продолжить проведение рейдов по проверке бесхозных строений, в которых возможно проживание лиц без определенного места жительства;

Учредитель:
Дума Холмского муниципального района

Издатель:
Администрация Холмского муниципального района

Адрес издателя: 175270, г.Холм,
площадь Победы, 2

Главный редактор: Саляев В.И.
Адрес редакции: 175270, г.Холм, площадь Победы, 2
Тел/факс: 59-252 E-mail: adminholm@mail.ru

Интернет-страница газеты: <https://holmadmin.gosuslugi.ru/ofitsialno/dokumenty/byulleten-vestnik/byulleten-vestnik-holmskogo-rayona/>

Тираж: 10 экз.

Номер свидетельства о регистрации, дата регистрации: не требует регистрации на основании ст.12 Закона РФ от 27 декабря 1991 года №2124-1 "О средствах массовой информации"



- организовать проведение с населением профилактических мероприятий и инструктажей о мерах пожарной безопасности в жилом фонде по месту жительства, уделив особое внимание зданиям с низкой устойчивостью при пожаре. В ходе профилактической работы обращать внимание на состояние электропроводки, печного отопления, внутридомового газового хозяйства, эксплуатацию бытового электрооборудования, наличие первичных средств пожаротушения, знание порядка вызова пожарной охраны и действий до ее прибытия. Работу организовать с привлечением добровольных пожарных, старост деревень, органов местного самоуправления, использовать возможности СМИ;

- задействовать средства массовой информации в разъяснении роли автономных пожарных извещателей, пиростикеров и иных современных технических средств оповещения о пожарах и их тушения на начальной стадии;

- разместить и актуализировать на официальных сайтах муниципальных образований информацию о мерах пожарной безопасности, а также мерах по предупреждению гибели людей (детей) на пожарах;

- организовать работу по очистке территорий частных домовладений, территорий объектов и учреждений всех форм собственности от сухой растительности, мусора и других горючих отходов, а также подвальных, чердачных помещений жилых, в том числе многоквартирных домов, от бытовых, горючих и других материалов;

- организовать размещение в местах массового пребывания людей (администрации муниципальных образований, подведомственные: медицинские учреждения, учреждения социального обслуживания населения, учебные учреждения и учреждения дополнительного образования, торговые организации, дома культуры, ТСЖ, УК, ж/д и автовокзалы, общественный транспорт, дачные общества, базы отдыха, лесничества) памяток-листовок по тематике предупреждения гибели людей при пожарах и пожарной безопасности в жилье;

- обеспечить исправность, своевременное обслуживание и ремонт источников наружного противопожарного водоснабжения с целью создания условий для забора воды в любое время года;

- организовать бесперебойное функционирование системы оповещения населения о чрезвычайных ситуациях, в том числе системы экстренного оповещения населения об угрозе возникновения или возникновении чрезвычайных ситуаций.



АДМИНИСТРАЦИЯ ХОЛМСКОГО МУНИЦИПАЛЬНОГО РАЙОНА ПОСТАНОВЛЕНИЕ

16.01.2024 № 24

г. Холм

О внесении изменений в постановление Администрации района от 19.08.2022 №530

Администрация Холмского муниципального района **ПОСТАНОВЛЯЕТ:**

1. Внести изменения в График и маршруты обслуживания мобильными объектами торговли отдалённых и (или) труднодоступных населённых пунктов Холмского муниципального района, утверждённые постановлением Администрации Холмского муниципального района от 19.08.2022 № 530, изложив его в прилагаемой редакции.

2. Опубликовать постановление в периодическом печатном издании - бюллетене «Вестник» и разместить на официальном сайте Администрации Холмского муниципального района в информационно - телекоммуникационной сети «Интернет».

**Первый заместитель
Главы администрации
муниципального района**

П.П. Голошубов

Приложение

**График и маршруты обслуживания мобильными объектами торговли отдалённых и (или) труднодоступных населённых пунктов
Холмского муниципального района**

| Номер маршрута | Дни недели | Расстояние маршрута, км. | Населённые пункты |
|----------------|-------------|--------------------------|-------------------|
| 1 | 2 | 3 | 4 |
| Маршрут № 1 | Понедельник | - | Морхово |
| | | 48 | Высокое |
| | | 3 | Ильинское |
| | | 3 | Дунаево |
| | | 2 | Подфильни |
| | | 3 | Петрово |
| | | 2 | Ширяево |
| | | 70 | Зуи |
| | | 12 | Хвоиново |
| | | 3 | Борок |
| | | 3 | Рогозино |
| | | 2 | Понаморёво |
| | | 8 | Аполец |
| | | 68 | Морхово |
| Маршрут № 2 | Среда | - | Морхово |
| | | 33 | Радилово |
| | | 2 | Федулы |
| | | 1 | Котицы |
| | | 7 | Стифоновка |
| | | 3 | Мамоново |
| | | 3 | Каменка |
| | | 1 | Сельцо |
| | | 3 | Четовизня |
| | | 1 | Бовище |
| | | 10 | Устье |
| | | 2 | Корпово |
| | | 25 | Тухомичи |
| | | 15 | М. Ельно |
| 1 | Б. Ельно | | |
| 1 | Кленовец | | |
| 6 | Морхово | | |



| | | | |
|-------------|----------------|----|--------------|
| Маршрут № 3 | Воскресенье | - | Морхово |
| | | 8 | Подмолодьё |
| | | 1 | Старое |
| | | 14 | Кленовец |
| | | 1 | Б. Ельно |
| | | 1 | М. Ельно |
| | | 15 | Тухомичи |
| | | 7 | Поляни |
| | | 1 | Каменка |
| | | 3 | Мамоново |
| | | 3 | Стифоновка |
| | | 7 | Котицы |
| | | 1 | Федулы |
| | | 34 | Морхово |
| Маршрут № 4 | Понедельник | - | Первомайский |
| | | 25 | Василёво |
| | | 1 | Бодашево |
| | | 1 | М. Ельно |
| | | 1 | Б. Ельно |
| | | 15 | Тухомичи |
| | | 7 | Сельцо |
| | | 34 | Первомайский |
| Маршрут №5 | Среда, Суббота | - | Первомайский |
| | | 7 | Чекуново |
| | | 4 | Новички |
| | | 11 | Каменка |
| | | 1 | Наволоч |
| | | 26 | Первомайский |
| Маршрут № 6 | Суббота | - | Холм |
| | | 3 | Бобяхтино |
| | | 1 | Шваино |
| | | 1 | Городецкое |
| | | 20 | Василёво |
| | | 8 | Подмолодьё |
| | | 1 | Старое |
| | | 14 | Кленовец |
| | | 1 | Б. Ельно |
| | | 1 | М. Ельно |
| | | 15 | Тухомичи |
| | | 7 | Поляни |
| | | 1 | Каменка |
| | | 3 | Мамоново |
| 3 | Стифоновка | | |
| 12 | Радилово | | |
| 5 | Сопки | | |
| 12 | Холм | | |



АДМИНИСТРАЦИЯ ХОЛМСКОГО МУНИЦИПАЛЬНОГО РАЙОНА
ПОСТАНОВЛЕНИЕ

16.01.2024 № 25

г. Холм

**О внесении изменений в постановление Администрации района
от 18.08.2022 № 528**

Администрация Холмского муниципального района **ПОСТАНОВЛЯЕТ:**
1. Внести изменения в Перечень отдалённых населённых пунктов, входящих в

состав Холмского муниципального района, находящихся на расстоянии не менее 5 км. от города Холма, не имеющих действующего стационарного торгового объекта, в которые хозяйствующими субъектами посредством мобильных торговых объектов осуществляется доставка и реализация, утвержденный постановлением Администрации Холмского муниципального района от 18.08.2022 № 528, изложив его в прилагаемой редакции.

2. Опубликовать постановление в периодическом печатном издании - бюллетене «Вестник» и разместить на официальном сайте Администрации Холмского муниципального района в информационно - телекоммуникационной сети «Интернет».

Первый заместитель
Главы администрации
муниципального района

П.П. Голошубов



**Перечень отдалённых населённых пунктов,
входящих в состав Холмского муниципального района, находящихся на расстоянии не менее 5 км от города Холма, не имеющих действующего стационарного торгового объекта, в
которые хозяйствующими субъектами посредством мобильных торговых объектов осуществляется доставка и реализация товаров**

| № п/п | Наименование населенного пункта |
|---|---------------------------------|
| Красноборское сельское поселение | |
| 1 | д. Высокое |
| 2 | д. Дунаево |
| 3 | д. Ильинское |
| 4 | д. Каменка |
| 5 | д. Новички |
| 6 | д. Петрово |
| 7 | д. Подфильни |
| 8 | д. Чекуново |
| 9 | д. Ширяево |
| Морховское сельское поселение | |
| 10 | д. Бобяхтино |
| 11 | д. Болдашево |
| 12 | д. Большое Ельно |
| 13 | д. Василёво |
| 14 | д. Городецкое |
| 15 | д. Кленовец |
| 16 | д. Малое Ельно |
| 17 | д. Подмолодые |
| 18 | д. Тухомичи |
| 19 | д. Шванино |
| Тогодское сельское поселение | |
| 20 | д. Аполец |
| 21 | д. Бобовище |
| 22 | д. Борок |
| 23 | д. Зуи |
| 24 | д. Каменка |
| 25 | д. Корпово |
| 26 | д. Котицы |
| 27 | д. Мамоново |
| 28 | д. Поляни |
| 29 | д. Пономарево |
| 30 | д. Рогозино |
| 31 | д. Сельцо |
| 32 | д. Сопки |
| 33 | д. Старое |
| 34 | д. Стифоновка |
| 35 | д. Устье |
| 36 | д. Федулы |
| 37 | д. Хвоиново |
| 38 | д. Четовизня |
| 39 | п. Радилово |



АДМИНИСТРАЦИЯ ХОЛМСКОГО МУНИЦИПАЛЬНОГО РАЙОНА
ПОСТАНОВЛЕНИЕ

16.01.2024 № 28

г. Холм

О внесении изменений в состав рабочей группы по вопросу подготовки и проведения празднования 80 - летия освобождения города Холма от немецко - фашистских захватчиков в годы Великой Отечественной войны 1941 - 1945 годов

Администрация Холмского муниципального района **ПОСТАНОВЛЯЕТ:**

1. Внести изменения в состав рабочей группы по вопросу подготовки и проведения празднования 80 - летия освобождения города Холма от немецко - фашистских захватчиков в годы Великой Отечественной войны 1941 - 1945 годов, утвержденной постановлением Администрации Холмского муниципального района от 23.11.2023 № 889, включив в качестве члена рабочей группы Борисову О.А., заместителя председателя Новгородской областной Думы.

2. Опубликовать постановление в периодическом печатном издании - бюллетене «Вестник» и разместить на официальном сайте Администрации Холмского муниципального района в информационно - телекоммуникационной сети «Интернет».

**Заместитель
Главы администрации
муниципального района**

Е.А. Рыбкина



УТВЕРЖДЕН
постановлением Администрации
района от 18.01.2024 № 35

АДМИНИСТРАЦИЯ ХОЛМСКОГО МУНИЦИПАЛЬНОГО РАЙОНА
ПОСТАНОВЛЕНИЕ

18.01.2024 № 35

г. Холм

Об утверждении Порядка предоставления субсидий из бюджета Холмского муниципального района на возмещение затрат в связи с оказанием услуг по содержанию жилищного фонда Холмского муниципального района юридическим лицам, осуществляющим управление многоквартирными домами, в соответствии с постановлением Правительства Российской Федерации от 21.12.2018 № 1616 «Об утверждении правил определения управляющей организации для управления многоквартирным домом, в отношении которого собственниками помещений в многоквартирном доме не выбран способ управления таким домом или выбранный способ управления не реализован, не определена управляющая организация, и о внесении изменений в некоторые акты Правительства Российской Федерации»

В соответствии с абзацем вторым пункта 2 статьи 78.1 Бюджетного кодекса Российской Федерации, Федеральным законом от 06.10.2003 № 131-ФЗ «Об общих принципах организации местного самоуправления в Российской Федерации», Постановлением Правительства Российской Федерации от 25.10.2023 № 1782 «Об утверждении общих требований к нормативным правовым актам, муниципальным правовым актам, регулирующим предоставление из бюджетов субъектов Российской Федерации, местных бюджетов субсидий, в том числе грантов в форме субсидий, юридическим лицам, индивидуальным предпринимателям, а также физическим лицам - производителям товаров, работ, услуг и проведение отборов получателей указанных субсидий, в том числе грантов в форме субсидий», постановлением Правительства Российской Федерации от 21.12.2018 № 1616 «Об утверждении правил определения управляющей организации для управления многоквартирным домом, в отношении которого собственниками помещений в многоквартирном доме не выбран способ управления таким домом или выбранный способ управления не реализован, не определена управляющая организация, и о внесении изменений в некоторые акты Правительства Российской Федерации», постановлением Правительства Новгородской области от 17.11.2023 № 515 «О государственной программе Новгородской области «Формирование комфортной городской среды и модернизация системы коммунального хозяйства Новгородской области», Администрация Холмского муниципального района **ПОСТАНОВЛЯЕТ:**

1. Утвердить прилагаемый Порядок предоставления субсидий из бюджета Холмского муниципального района на возмещение затрат в связи с оказанием услуг по содержанию жилищного фонда Холмского муниципального района юридическим лицам, осуществляющим управление многоквартирными домами, в соответствии с постановлением Правительства Российской Федерации от 21.12.2018 № 1616 «Об утверждении правил определения управляющей организации для управления многоквартирным домом, в отношении которого собственниками помещений в многоквартирном доме не выбран способ управления таким домом или выбранный способ управления не реализован, не определена управляющая организация, и о внесении изменений в некоторые акты Правительства Российской Федерации» (далее - Порядок).

2. Положения пунктов 1.5, 2.9.4 Порядка в части размещения информации на едином портале бюджетной системы Российской Федерации в информационно - телекоммуникационной сети Интернет вступают в силу с 01 января 2025 года.

3. Опубликовать постановление в периодическом печатном издании - бюллетене «Вестник» и разместить на официальном сайте Администрации Холмского муниципального района в информационно - телекоммуникационной сети «Интернет».

Глава
муниципального района

В.И.Салеев

ПОРЯДОК

предоставления субсидии из бюджета Холмского муниципального района на возмещение затрат в связи с оказанием услуг по содержанию жилищного фонда Холмского муниципального района юридическим лицам, осуществляющим управление многоквартирными домами, в соответствии с постановлением Правительства Российской Федерации от 21.12.2018 № 1616 «Об утверждении правил определения управляющей организации для управления многоквартирным домом, в отношении которого собственниками помещений в многоквартирном доме не выбран способ управления таким домом или выбранный способ управления не реализован, не определена управляющая организация, и о внесении изменений в некоторые акты Правительства Российской Федерации»

1. Общие положения

1.1. Настоящий Порядок разработан в соответствии со статьей 78 Бюджетного кодекса Российской Федерации, Федеральным законом от 06.10.2003 № 131-ФЗ «Об общих принципах организации местного самоуправления в Российской Федерации», Постановлением Правительства Российской Федерации от 25.10.2023 № 1782 «Об утверждении общих требований к нормативным правовым актам, муниципальным правовым актам, регулирующим предоставление из бюджетов субъектов Российской Федерации, местных бюджетов субсидий, в том числе грантов в форме субсидий, юридическим лицам, индивидуальным предпринимателям, а также физическим лицам - производителям товаров, работ, услуг и проведение отборов получателей указанных субсидий, в том числе грантов в форме субсидий», постановлением Правительства Российской Федерации от 21.12.2018 № 1616 «Об утверждении правил определения управляющей организации для управления многоквартирным домом, в отношении которого собственниками помещений в многоквартирном доме не выбран способ управления таким домом или выбранный способ управления не реализован, не определена управляющая организация, и о внесении изменений в некоторые акты Правительства Российской Федерации», постановлением Правительства Новгородской области от 17.11.2023 № 515 «О государственной программе Новгородской области «Формирование комфортной городской среды и модернизация системы коммунального хозяйства Новгородской области» и определяет:

общие положения о предоставлении субсидии;
порядок проведения отбора получателей субсидии для предоставления субсидии (далее - отбор);
условия и порядок предоставления субсидии;
требования к предоставлению отчетности;
требования об осуществлении контроля (мониторинга) за соблюдением условий и порядка предоставления субсидии и ответственности за их нарушение.

1.2. Субсидия предоставляется на возмещение затрат в связи с оказанием услуг по содержанию жилищного фонда Холмского муниципального района юридическими лицами, осуществляющими управление многоквартирными домами в соответствии с постановлением Правительства Российской Федерации от 21.12.2018 № 1616 «Об утверждении правил определения управляющей организации для управления многоквартирным домом, в отношении которого собственниками помещений в многоквартирном доме не выбран способ управления таким домом или выбранный способ управления не реализован, не определена управляющая организация, и о внесении изменений в некоторые акты Правительства Российской Федерации» в целях исполнения минимального перечня услуг и работ, необходимых для обеспечения надлежащего содержания общего имущества в многоквартирном доме, утвержденно. Постановлением Правительства Российской Федерации от 03.04.2013 № 290 «О минимальном перечне услуг и работ, необходимых для обеспечения надлежащего содержания общего имущества в многоквартирном доме, и порядке их оказания и выполнения» (далее - мероприятия).

1.3. Предоставление субсидии осуществляется за счет средств, предусмотренных в бюджете Холмского муниципального района на основании сводной бюджетной росписи и в пределах бюджетных ассигнований, предусмотренных на данные цели решением Думы Холмского муниципального района о бюджете Холмского муниципального района на очередной финансовый год и на плановый период.

1.4. Главным распорядителем средств бюджета Холмского муниципального района, осуществляющим предоставление субсидии, является Администрация Холмского муниципального района (далее - главный распорядитель бюджетных средств).

1.5. Сведения о субсидии размещаются на едином портале бюджетной системы Российской Федерации в информационно-телекоммуникационной сети Интернет (далее - единый портал) (в разделе единого портала) в порядке, установленном Министерством финансов Российской Федерации.

1.6. Критерием отбора юридического лица для предоставления субсидий является наличие в управлении МКД, включенного в Перечень многоквартирных домов, в отношении которых собственниками помещений в многоквартирном доме не выбран способ управления по состоянию на 01.07.2023, утвержденного Главой Холмского муниципального района и согласованного с инспекцией государственного жилищного надзора и лицензионного контроля Новгородской области (далее - Перечень МКД).

1.7. Способом проведения отбора является запрос предложений.

1.8. В случае уровня собираемости платежей граждан за жилищные услуги по МКД, рассчитанного по форме согласно Приложению № 2 к Порядку, за квартал менее 50% (доля фактически собранных в отчетном периоде с населения платежей за жилищные услуги в общем объеме начисленных платежей за жилищные услуги по МКД в отчетном периоде (%), графа 7 Приложения № 2 к Порядку) размер объема



средств организации на финансовое возмещение затрат в связи с оказанием услуг по содержанию жилищного фонда за квартал (графа 8 Приложения № 2 к Порядку) составляет 50% от общего объема начисленных платежей за жилищные услуги по МКД в отчетном периоде.

2. Порядок проведения отбора

2.1. Отбор осуществляется главным распорядителем бюджетных средств путем запроса предложений на основании предложений (заявок), направленных участниками отбора для участия в отборе, исходя из соответствия участника отбора критерию, установленному пунктом 1.6 настоящего Порядка, и очередности поступления предложений (заявок) на участие в отборе.

Количество получателей субсидии, которым будет предоставлена субсидия в текущем году, определяется последовательно в порядке регистрации в зависимости от порядкового номера и даты подачи получателем субсидии предложений (заявок) на предоставление субсидии, для которых сумма запрашиваемых субсидий соответствует планируемому объему средств, предусмотренных в бюджете Холмского муниципального района на текущий год.

2.2. Количество предложений (заявок), которое может подать участник отбора, не ограничено.

2.3. Для проведения отбора на едином портале и на официальных сайтах Администрации Холмского муниципального района в сети Интернет (<https://holmadmin.gosuslugi.ru>) главным распорядителем бюджетных средств обеспечивается размещение объявления о проведении отбора ежеквартально в течение года, не позднее 5 числа месяца, следующего за отчетным (за четвертый квартал - до 5 декабря текущего финансового года), с указанием:

срока проведения отбора;

даты начала подачи и окончания приема заявок участников отбора, дата окончания приема заявок не может быть ранее 10-го календарного дня, следующего за днем размещения объявления о проведении отбора;

наименования, места нахождения, почтового адреса, адреса электронной почты главного распорядителя бюджетных средств;

результатов предоставления субсидии, в соответствии с пунктом 3.7 настоящего Порядка;

доменного имени и (или) указателей страниц государственной информационной системы в сети "Интернет", на которых обеспечивается проведение отбора;

требований к участникам отбора в соответствии с пунктом 2.4 настоящего Порядка и перечня документов, представляемых участниками отбора в соответствии с пунктом 2.5 настоящего Порядка;

порядка подачи предложений (заявок) участников отбора и требований, предъявляемых к форме и содержанию предложений (заявок), подаваемых участниками отбора в соответствии с пунктом 2.5 настоящего Порядка;

порядка отзыва предложений (заявок) участников отбора, порядка возврата предложений (заявок) участников отбора, определяющего, в том числе основания для возврата предложений (заявок) участников отбора, порядка внесения изменений в предложения (заявки) участников отбора;

правил рассмотрения предложений (заявок) участников отбора в соответствии с пунктом 2.9 настоящего Порядка;

порядка предоставления участникам отбора разъяснений положений объявления о проведении отбора, даты начала и окончания срока такого предоставления;

срока, в течение которого победитель (победители) отбора должен (должны) подписать с главным распорядителем бюджетных средств соглашение о предоставлении субсидии (далее - договор);

условий признания победителя (победителей) отбора укловившимся (укловившимися) от заключения договора;

даты размещения результатов отбора на едином портале, а также на официальных сайтах Администрации Холмского муниципального района в сети Интернет, которая не может быть позднее 14-го календарного дня, следующего за днем определения победителя (победителей) отбора.

2.4. Требования к участникам отбора, которым должен соответствовать участник отбора по состоянию на первое число месяца, в котором подано (подана) предложение (заявка):

участник отбора не должен находиться в процессе реорганизации (за исключением реорганизации в форме присоединения к юридическому лицу, являющемуся участником отбора, другого юридического лица), ликвидации, в отношении него не введена процедура банкротства, деятельность участника отбора не приостановлена в порядке, предусмотренном законодательством Российской Федерации;

участник отбора не должны являться иностранными юридическими лицами, в том числе местом регистрации которых является государство или территория, включенные в утверждаемый Министерством финансов Российской Федерации перечень государств и территорий, используемых для промежуточного (офшорного) владения активами в Российской Федерации (далее - офшорные компании), а также российскими юридическими лицами, в уставном (складочном) капитале которых доля прямого или косвенного (через третьих лиц) участия офшорных компаний в совокупности превышает 25 процентов (если иное не предусмотрено законодательством Российской Федерации) (при расчете доли участия офшорных компаний в капитале российских юридических лиц не учитывается прямое и (или) косвенное участие офшорных компаний в капитале публичных акционерных обществ (в том числе со статусом международной компании), акции которых обращаются на организованных торгах в Российской Федерации, а также косвенное участие таких офшорных компаний в капитале других российских юридических лиц, реализованное через участие в капитале указанных публичных акционерных обществ);

участник отбора не должен получать средства из бюджета Холмского муниципального района в соответствии с иными муниципальными правовыми актами на цели, указанные в пункте 1.2 настоящего Порядка.

участник отбора не находится в перечне организаций и физических лиц, в отношении которых имеются сведения об их причастности к экстремистской деятельности или терроризму;

участник отбора не находится в составленных в рамках реализации полномочий, предусмотренных главой VII Устава ООН, Советом Безопасности ООН или органами, специально созданными решениями Совета Безопасности ООН, перечнях организаций и физических лиц, связанных с террористическими организациями и террористами или с распространением оружия массового уничтожения;

участник отбора не является иностранным агентом в соответствии с Федеральным законом «О контроле за деятельностью лиц, находящихся под иностранным влиянием»;

у участника отбора на едином налоговом счете отсутствует или не превышает размер, определенный пунктом 3 статьи 47 Налогового кодекса Российской Федерации, задолженность по уплате налогов, сборов и страховых взносов в бюджеты бюджетной системы Российской Федерации;

у участника отбора отсутствуют просроченная задолженность по возврату в бюджет Холмского муниципального района иных субсидий, бюджетных инвестиций, а также иная просроченная (неурегулированная) задолженность по денежным обязательствам перед Холмским муниципальным районом;

у участника отбора заключен договор на текущий финансовый год по управлению многоквартирным домом (далее - МКД), включенным в Перечень МКД;

участником отбора осуществляется 100% претензионно-исковая работа с гражданами, имеющими задолженность за жилищные услуги за текущий финансовый год, превышающую более 3-х месяцев, по МКД (наличие поданных заявлений о выдаче судебных приказов или исковых заявлений на взыскание задолженности по оплате жилищных услуг).

2.5. Требования, предъявляемые к форме и содержанию предложений (заявок), подаваемых участниками отбора:

2.5.1. Предложение (заявка) на предоставление субсидии с прилагаемыми к нему (ней) документами подается главному распорядителю бюджетных средств в срок, установленный главным распорядителем бюджетных средств в объявлении о проведении отбора, по форме согласно приложению № 1 к настоящему Порядку.

Все листы предложения (заявки) и прилагаемых к нему (ней) документов должны быть пронумерованы и сшиты. Место скрепления документов заверяется печатью участника отбора (при ее наличии) и (или) подписью уполномоченного лица с указанием количества листов;

2.5.2. Предложение (заявка) должно(а) быть подписано(а) уполномоченным лицом участника отбора;

2.5.3. К предложению (заявке) прилагаются следующие документы:

копия приказа органа государственного жилищного надзора о внесении изменений в реестр лицензий управляющей организации или выписка из договора управления МКД на текущий финансовый год, включенного в Перечень МКД (заверенная надлежащим образом);

расчет средств на возмещение затрат в связи с оказанием услуг по содержанию жилищного фонда, по форме согласно приложению № 2 к Порядку (далее Расчет);

надлежащим образом заверенный реестр затрат за отчетный период в связи с оказанием услуг по содержанию каждого МКД, включенного в Перечень МКД;

реестр, по форме согласно приложению № 3 к Порядку о 100% охвате претензионно-исковой работой с гражданами, имеющими задолженность за жилищные услуги за текущий финансовый год, превышающую более 3-х месяцев с приложением реестра поданных заявлений о выдаче судебных приказов или исковых заявлений на взыскание задолженности по оплате жилищных услуг по МКД, которые включены в Расчет;

справка о соответствии участника отбора требованиям, указанным в пункте 2.4. настоящего Порядка;

справка об отсутствии процесса реорганизации, ликвидации юридического лица, решения арбитражного суда о признании юридического лица банкротом и об открытии конкурсного производства по состоянию на дату, не превышающую 30 календарных дней до даты подачи заявления о предоставлении субсидии;

уведомление о расчетном или корреспондентском счете, открытом получателю субсидии в учреждениях Центрального банка Российской Федерации или кредитных организациях;

согласие на публикацию (размещение) в информационно-телекоммуникационной сети Интернет информации об участнике отбора, о подаваемом(ой) участником отбора предложении (заявке), иной информации об участнике отбора, связанной с соответствующим отбором;

согласие получателя субсидии, лиц, получающих средства на основании договоров, заключенных с получателями субсидий, на осуществление в отношении их проверки главным распорядителем бюджетных средств соблюдения порядка и условий предоставления субсидии, в том числе в части достижения результатов предоставления субсидии, а также проверки органами государственного (муниципального) финансового контроля в соответствии со статьями 268.1 и 269.2 Бюджетного кодекса Российской Федерации и на включение таких положений в договор;

2.5.4. Представленные документы должны соответствовать следующим требованиям:

предложение (заявка) должно(а) быть четко напечатано(а) и заполнено(а) по всем пунктам (в случае отсутствия данных ставится прочерк, подчистки и исправления не допускаются);

документы, прилагаемые к предложению (заявке), представляются в подлинниках, либо в двух экземплярах, один из которых подлинник, представляемый для обозрения и подлежащий возврату участнику отбора, другой - копия документа, прилагаемая к предложению (заявке), либо в виде нотариально удостоверенных копий документов или копий документов, удостоверенных участником отбора;

2.5.5. Участники отбора несут ответственность за полноту предложения (заявки), его (ее) содержание и соответствие требованиям настоящего Порядка, а



также за достоверность представленных сведений и документов в соответствии с законодательством Российской Федерации;

2.5.6. Предложения (заявки), поступившие главному распорядителю бюджетных средств, подлежат регистрации в день их поступления с присвоением регистрационного номера, указанием даты и времени приема.

2.6. Участник отбора вправе направить запрос о разъяснении положений объявления о проведении отбора на почтовый адрес или на адрес электронной почты главного распорядителя бюджетных средств в письменной форме или в формате электронного письма с вложением отсканированного запроса не позднее чем за 2 рабочих дня до окончания срока приема предложений (заявок).

2.7. Разъяснение положений объявления участнику отбора осуществляется главным распорядителем бюджетных средств в течение 2 рабочих дней со дня получения запроса. Запросы, поступившие позднее, чем за 2 рабочих дня до дня окончания срока приема предложений (заявок), не рассматриваются.

2.8. Участник отбора вправе отозвать предложение (заявку) путем направления главному распорядителю бюджетных средств заявления об отзыве предложения (заявки) в течение срока подачи предложений (заявок).

Представленные участником отбора в составе предложения (заявки) документы не возвращаются.

Внесение изменений в предложение (заявку) осуществляется путем отзыва и подачи нового предложения (новой заявки) в соответствии с подпунктами 2.5.1 - 2.5.5 настоящего Порядка в течение срока подачи предложений (заявок).

2.9 Правила рассмотрения предложений (заявок) участников отбора:

2.9.1. Главный распорядитель бюджетных средств в течение 3 рабочих дней со дня окончания приема предложений (заявок) рассматривает предложение (заявку) на предмет его (ее) соответствия установленным в объявлении о проведении отбора требованиям путем рассмотрения представленных участником отбора документов, а также путем запроса документов (сведений, содержащихся в них), в том числе посредством межведомственного информационного взаимодействия, в органы и организации, в распоряжении которых находится необходимая информация (при наличии технической возможности), и принимает решение о предоставлении субсидии или об отказе в предоставлении субсидии.

О принятом решении участник отбора уведомляется в письменной форме посредством почтового отправления с уведомлением о вручении либо путем вручения решения под подпись в течение 5 календарных дней со дня его принятия.

2.9.2. Рассмотрение предложений (заявок) осуществляется в порядке очередности их поступления и регистрации главным распорядителем бюджетных средств;

2.9.3. Основаниями для отказа получателю субсидии в предоставлении субсидии являются:

несоответствие представленных получателем субсидии документов требованиям, определенным настоящим Порядком, или непредставление (представление не в полном объеме) указанных документов;

установление факта недостоверности представленной получателем субсидии информации.

2.9.4. В течение 5 календарных дней с даты принятия решения, указанного в подпункте 2.9.1 настоящего Порядка, главный распорядитель бюджетных средств размещает на едином портале, а также на официальных сайтах Администрации Холмского муниципального района в сети Интернет информацию о результатах рассмотрения предложений (заявок), включающую:

дату, время и место проведения рассмотрения предложений (заявок);
информацию об участниках отбора, предложения (заявки) которых были рассмотрены;

информацию об участниках отбора, предложения (заявки) которых были отклонены, с указанием причин их отклонения, в том числе положений объявления о проведении отбора, которым не соответствуют такие предложения (заявки);

наименование получателя (получателей) субсидии, с которым (которыми) заключается договор, и размер предоставляемой ему (им) субсидии, определяемой в соответствии с пунктом 3.4 настоящего Порядка.

3. Условия и порядок заключения договора и предоставления субсидии

3.1. Для заключения договора и предоставления субсидии одновременно с направлением получателю субсидии уведомления, указанного в абзаце втором подпункта 2.9.1 настоящего Порядка, главный распорядитель бюджетных средств направляет получателю субсидии путем почтового отправления с уведомлением либо путем вручения под подпись подписанный главным распорядителем бюджетных средств договор в двух экземплярах.

3.2. Подписанный экземпляр договора возвращается получателем субсидии главному распорядителю бюджетных средств в течение 5 календарных дней со дня получения договора.

В случаях неполучения от получателя субсидии договора в срок, предусмотренный настоящим пунктом, или получения от получателя субсидии письменного отказа от подписания договора победитель (победители) отбора считается (считаются) уклонившимся (уклонившимися) от заключения договора, в связи с чем главный распорядитель бюджетных средств принимает решение об отмене ранее принятого решения о предоставлении субсидии.

Указанное решение принимается в течение 5 рабочих дней со дня истечения срока представления договора или получения от получателя субсидии письменного отказа от подписания договора. О принятом решении получатель субсидии уведомляется в порядке, установленном абзацем вторым подпункта 2.9.1 настоящего Порядка.

3.3. Предоставление субсидии осуществляется за счет средств бюджета Холмского муниципального района в пределах бюджетных ассигнований, утвержденных решением Думы Холмского муниципального района о бюджете Холмского муниципального района на очередной финансовый год и на плановый период, и доведенных лимитов бюджетных обязательств на соответствующие цели.

Размер субсидии не может превышать размера бюджетных ассигнований, утвержденных решением Думы Холмского муниципального района о бюджете

Холмского муниципального района на очередной финансовый год и на плановый период, и доведенных лимитов бюджетных обязательств.

3.4. Субсидия перечисляется в течение 5 рабочих дней с момента подписания договора, который заключается в пределах утвержденных лимитов бюджетных обязательств на текущий финансовый год на данные цели по типовой форме, утвержденной приказом комитета финансов Администрации Холмского муниципального района.

Обязательными условиями, включаемыми в договор, являются:

целевое назначение и размер субсидии;

направление использования субсидии и значение результата предоставления субсидии;

порядок и сроки перечисления субсидии;

ответственность за нарушение условий договора;

порядок и сроки представления отчетности получателем субсидии о достижении результатов и показателей, необходимых для достижения результатов предоставления субсидии, по форме, установленной договором;

условие о согласовании новых условий договора или о расторжении договора при недостижении согласия по новым условиям в случае уменьшения главному распорядителю бюджетных средств ранее доведенных лимитов бюджетных обязательств, приводящего к невозможности предоставления субсидии в размере, определенном в договоре;

запрет приобретения получателем субсидии за счет полученных средств иностранной валюты, за исключением операций, осуществляемых в соответствии с валютным законодательством Российской Федерации при закупке (поставке) высокотехнологического импортного оборудования, сырья и комплектующих изделий;

условия о перечислении субсидии не позднее 5 рабочих дней после подписания договора главным распорядителем бюджетных средств;

согласие получателя субсидии, лиц, получающих средства на основании договоров, заключенных с получателями субсидий, на осуществление в отношении их проверки главным распорядителем как получателем бюджетных средств соблюдения порядка и условий предоставления субсидии, в том числе в части достижения результатов предоставления субсидии, а также проверки органами государственного (муниципального) финансового контроля соблюдения получателем субсидии порядка и условий предоставления субсидии в соответствии со [статьями 268.1 и 269.2](#) Бюджетного кодекса Российской Федерации, и на включение таких положений в договор.

3.5. Внесение изменений в условия договора осуществляются главным распорядителем бюджетных средств в следующих случаях:

изменение размера предоставленной субсидии (в случае уменьшения главному распорядителю бюджетных средств как получателю бюджетных средств ранее доведенных лимитов бюджетных обязательств, приводящего к невозможности предоставления субсидии в размере, определенном в договоре);

реорганизация получателя субсидии, являющегося юридическим лицом, в форме слияния, присоединения или преобразования.

Изменение условий договора (в части перемены лица в обязательстве) в соответствии с абзацем 3 настоящего пункта оформляется путем заключения дополнительного соглашения, с указанием юридического лица, являющегося правопреемником.

В случае необходимости изменения условий договора, главный распорядитель бюджетных средств в течение 5 рабочих дней со дня подписания со своей стороны дополнительного соглашения к договору направляет его в двух экземплярах получателю субсидии путем почтового отправления с уведомлением либо путем вручения под подпись. Дополнительное соглашение к договору заключается в соответствии с типовой формой, утвержденной приказом комитета финансов Администрации Холмского муниципального района.

Подписанный экземпляр дополнительного соглашения к договору возвращается получателем субсидии главному распорядителю бюджетных средств в течение 10 рабочих дней со дня получения дополнительного соглашения.

В случаях не достижения согласия между сторонами договора в связи с необходимостью изменения условий договора, указанных в абзаце втором настоящего пункта (при неполучении от получателя субсидии дополнительного соглашения к договору в срок, предусмотренный в абзаце шестом настоящего пункта, или при получении от получателя субсидии письменного отказа от подписания дополнительного соглашения к договору), главным распорядителем бюджетных средств принимается решение об отмене ранее принятого решения о предоставлении субсидии. Указанное решение принимается в течение 5 рабочих дней со дня истечения срока представления дополнительного соглашения или получения от получателя субсидии письменного отказа от подписания дополнительного соглашения к договору. О принятом решении главный распорядитель бюджетных средств уведомляет получателя субсидии в письменной форме посредством почтового отправления с уведомлением о вручении либо путем вручения решения под подпись в течение 5 рабочих дней со дня его принятия.

Договор расторгается при реорганизации получателя субсидии, являющегося юридическим лицом, в форме разделения, выделения, а также при ликвидации получателя субсидии, являющегося юридическим лицом, путем формирования уведомления о расторжении договора в одностороннем порядке. Договор считается расторгнутым по истечении 10 рабочих дней с момента направления уведомления.

Уведомление о расторжении договора оформляется и направляется главным распорядителем бюджетных средств в течение 5 рабочих дней с момента получения главным распорядителем бюджетных средств сведений о разделении, выделении, ликвидации юридического лица или прекращении деятельности получателя субсидии, являющегося индивидуальным предпринимателем.

Направление уведомления производится главным распорядителем бюджетных средств путем почтового отправления с уведомлением либо путем вручения под подпись.

3.6. Предоставление субсидии осуществляется перечислением с лицевого счета главного распорядителя бюджетных средств на расчетный или



корреспондентский счет, открытый получателю субсидии в учреждениях Центрального банка Российской Федерации или кредитных организациях.

3.7. Результатом предоставления субсидии является осуществление мероприятий.

4. Требования к предоставлению отчетности

4.1. Получатель субсидии несет ответственность за достоверность представленных отчетных документов.

4.2. Получатель субсидии предоставляет главному распорядителю бюджетных средств отчет о достижении значений результатов предоставления субсидии не позднее 30 календарных дней после заключения договора;

4.3. Формы представления получателем субсидии отчета о достижении значений результатов, указанных в пункте 3.7 настоящего Порядка, определяются в соответствии с типовой формой, утвержденной приказом комитета финансов Администрации Холмского муниципального района.

Отчет представляется не реже одного раза в квартал.

4.4. Главный распорядитель бюджетных средств в течение 5 рабочих дней осуществляет проверку предоставленную получателем субсидии отчета путем анализа, представленных получателем субсидии документов.

Решение о принятии отчета направляется в адрес получателя субсидии в течение 2 рабочих дней.

В случае обнаружения недостатков в предоставленном отчете, главный распорядитель бюджетных средств в течение 2 рабочих дней направляет получателю субсидии отчет для устранения выявленных нарушений.

Срок устранения нарушений отчетности составляет не более 5 рабочих дней.

5. Осуществление контроля (мониторинга) за соблюдением условий и порядка предоставления субсидии и ответственность за их нарушение

5.1. Получатель субсидии несет ответственность за достоверность предоставляемых главному распорядителю бюджетных средств сведений, предусмотренных настоящим Порядком и договором, а также за нецелевое использование средств субсидии.

5.2. Соблюдение получателем субсидии порядка и условий предоставления субсидии, в том числе в части достижения результатов предоставления субсидии,

подлежит проверке главным распорядителем бюджетных средств.

Проверка органами муниципального финансового контроля осуществляется в соответствии со статьями 268.1 и 269.2 Бюджетного кодекса Российской Федерации.

5.3. Мониторинг достижения результатов предоставления субсидии осуществляется главным распорядителем бюджетных средств в порядке и по формам, которые установлены Министерством финансов Российской Федерации.

5.4. Субсидия подлежит возврату в полном объеме в бюджет Холмского муниципального района в случаях:

нарушения получателем субсидии условий предоставления субсидии, выявленного по фактам проверок, проведенных главным распорядителем бюджетных средств и органом муниципального финансового контроля;

недостижения результата предоставления субсидии, указанного в пункте 3.7 настоящего Порядка.

5.5. Возврат субсидии осуществляется в следующем порядке:

главный распорядитель бюджетных средств в течение 10 календарных дней со дня выявления фактов, изложенных в пункте 5.4 настоящего Порядка, направляет получателю субсидии письменное уведомление (требование) о возврате субсидии;

получатель субсидии в течение 10 календарных дней со дня получения письменного уведомления обязан перечислить указанные в уведомлении средства в бюджет Холмского муниципального района.

5.6. В случае неперечисления получателем субсидии средств в указанный срок главный распорядитель бюджетных средств взыскивает субсидию в порядке, установленном действующим законодательством.

5.7. В случае если получателем субсидии не достигнуты значения результатов предоставления субсидии, установленные в договоре, главный распорядитель бюджетных средств применяет штрафные санкции в размере и сроки, предусмотренные договором.

5.8. Остатки субсидии, не использованные в отчетном финансовом году, подлежат возврату в течение 30 рабочих дней после окончания отчетного финансового года.

Приложение № 1

к Порядку предоставления субсидии из бюджета Холмского муниципального района на возмещение затрат в связи с оказанием услуг по содержанию жилищного фонда Холмского муниципального района юридическим лицам, осуществляющим управление многоквартирными домами в соответствии с постановлением Правительства Российской Федерации от 21.12.2018 № 1616 «Об утверждении правил определения управляющей организации для управления многоквартирным домом, в отношении которого собственниками помещений в многоквартирном доме не выбран способ управления таким домом или выбранный способ управления не реализован, не определена управляющая организация, и о внесении изменений в некоторые акты Правительства Российской Федерации»

Главе Холмского муниципального района

(ФИО)

от _____

(наименование - для юридического лица,

ФИО - для индивидуального предпринимателя)

ПРЕДЛОЖЕНИЕ (ЗАЯВКА) о предоставлении субсидии

Прошу предоставить субсидию _____
(наименование юридического лица,

включая организационно-правовую форму, ФИО индивидуального предпринимателя)

(адрес, контактные телефоны)

на финансовое возмещение затрат _____
(целевое назначение субсидии)

Субсидию прошу перечислять на расчетный/корреспондентский счет,
открытый в _____
(реквизиты для перечисления денежных средств)

К предложению (заявке) прилагаются документы, указанные в подпункте 2.5.3 Порядка предоставления субсидии из бюджета Холмского муниципального района на возмещение затрат в связи с оказанием услуг по содержанию жилищного фонда Холмского муниципального района юридическим лицам, осуществляющим управление многоквартирными домами в соответствии с постановлением Правительства Российской Федерации от 21.12.2018 № 1616 «Об утверждении правил определения управляющей организации для управления многоквартирным домом, в отношении которого собственниками помещений в многоквартирном доме не выбран способ управления таким домом или выбранный способ управления не реализован, не определена управляющая организация, и о внесении изменений в некоторые акты Правительства Российской Федерации»

(подпись руководителя)

(расшифровка подписи)

МП



Приложение № 2

к Порядку предоставления субсидии из бюджета Холмского муниципального района на возмещение затрат в связи с оказанием услуг по содержанию жилищного фонда Холмского муниципального района юридическим лицам, осуществляющим управление многоквартирными домами в соответствии с постановлением Правительства Российской Федерации от 21.12.2018 № 1616 «Об утверждении правил определения управляющей организации для управления многоквартирным домом, в отношении которого собственниками помещений в многоквартирном доме не выбран способ управления таким домом или выбранный способ управления не реализован, не определена управляющая организация, и о внесении изменений в некоторые акты Правительства Российской Федерации»

РАСЧЕТ

средств на возмещение затрат в связи с оказанием услуг по содержанию жилищного фонда Холмского муниципального района за ___ квартал 202__ года
(наименование организации)

| Адрес МКД | Реквизиты договора по управлению многоквартирным домом | Общая площадь жилых и нежилых помещений, кв. м | Размер платы за содержание жилого и нежилого помещения, руб./кв. м в месяц | Начислено за содержание (гр. 3 х гр.4 х 3), за квартал*, руб. | Фактически собрано средств за квартал*, руб. | Уровень собираемости платежей за квартал* (гр. 6/гр.5х100), % | Размер возмещения затрат (100-гр.7, но не более 50%, % | Размер возмещения затрат (гр. 5 *гр.8), руб. |
|-----------|--|--|--|---|--|---|--|--|
| 1 | 2 | 3 | 4 | 5 | 6 | 7 | 8 | 9 |
| | | | | | | | | |
| | | | | | | | | |
| Итого: | | | | | | | | |

(подпись руководителя)

МП

(расшифровка подписи)

Приложение № 3

к Порядку предоставления субсидии из бюджета Холмского муниципального района на возмещение затрат в связи с оказанием услуг по содержанию жилищного фонда Холмского муниципального района юридическим лицам, осуществляющим управление многоквартирными домами в соответствии с постановлением Правительства Российской Федерации от 21.12.2018 № 1616 «Об утверждении правил определения управляющей организации для управления многоквартирным домом, в отношении которого собственниками помещений в многоквартирном доме не выбран способ управления таким домом или выбранный способ управления не реализован, не определена управляющая организация, и о внесении изменений в некоторые акты Правительства Российской Федерации»

Реестр

документов на взыскание задолженности по оплате жилищных услуг по МКД, которые включены в Расчет

| Адрес МКД | Общая площадь жилых и нежилых помещений, кв. м | Размер платы за содержание жилого и нежилого помещения, руб./ кв. м в месяц | Начислено за содержание (гр. 3 х гр.4 х 3), за предыдущий квартал, руб. | Фактически собрано средств за предыдущий квартал, руб. | Задолженность (гр. 5 - гр.6), за предыдущий квартал, руб. | Сумма направленных заявлений, судебных исков на взыскание задолженности, руб. | Количество направленных заявлений, судебных исков на взыскание задолженности |
|-----------|--|---|---|--|---|---|--|
| 1 | 3 | 4 | 5 | 6 | 7 | 8 | 9 |
| | | | | | | | |
| | | | | | | | |
| Итого: | | | | | | | |

(подпись руководителя)

МП

(расшифровка подписи)



АДМИНИСТРАЦИЯ ХОЛМСКОГО МУНИЦИПАЛЬНОГО РАЙОНА
ПОСТАНОВЛЕНИЕ

19.01.2024 № 38

г. Холм

**О помещениях для встреч с избирателями при проведении выборов
Президента Российской Федерации**

В соответствии со статьей 54 Федерального закона от 10 января 2003 года № 19-ФЗ «О выборах Президента Российской Федерации», Администрация Холмского муниципального района **ПОСТАНОВЛЯЕТ:**

1. Определить следующие находящиеся в муниципальной собственности Холмского муниципального района помещения, пригодные для проведения агитационных публичных мероприятий в форме собраний зарегистрированным кандидатам, их доверенным лицам, представителям политических партий, выдвинувших зарегистрированных кандидатов, для встреч с избирателями при проведении выборов Президента Российской Федерации, назначенных на 15, 16, 17 марта 2024 года:

- помещение Муниципального бюджетного учреждения культуры Холмского муниципального района «Межпоселенческая библиотечная система», Холмский район, г. Холм, ул. Советская, д. 10;

- киноконцертный зал филиала Муниципального автономного учреждения культуры «Холмский центр культуры и досуга» «Красноборский сельский дом культуры», Холмский район, д. Красный Бор, ул. Центральная, д. 18;

- киноконцертный зал филиала Муниципального автономного учреждения культуры «Холмский центр культуры и досуга» «Морховский Сельский дом культуры», Холмский район, д. Морхово, ул. Звездная, д. 1;

- киноконцертный зал филиала Муниципального автономного учреждения культуры «Холмский центр культуры и досуга» «Тухомичский Сельский клуб», Холмский район, д. Тухомичи, ул. Центральная, д. 5;

- киноконцертный зал филиала Муниципального автономного учреждения культуры «Холмский центр культуры и досуга» «Находский Сельский клуб», Холмский район, д. Наход, ул. Центральная, д. 14;

- киноконцертный зал филиала Муниципального автономного учреждения культуры «Холмский центр культуры и досуга» «Тогодской Сельский клуб», Холмский район, д. Тогоды, ул. Школьная, д. 8.

2. Опубликовать постановление в периодическом печатном издании - бюллетене «Вестник» и разместить на официальном сайте Администрации Холмского муниципального района в информационно - телекоммуникационной сети «Интернет».

Глава
муниципального района

В.И.Саляев



АДМИНИСТРАЦИЯ ХОЛМСКОГО МУНИЦИПАЛЬНОГО РАЙОНА
ПОСТАНОВЛЕНИЕ

22.01.2024 № 39

г. Холм

**Об утверждении Порядка предоставления субсидии на возмещение части
затрат в 2024-2026 годах на приобретение горюче - смазочных материалов
юридическим лицам (за исключением государственных (муниципальных)
учреждений) и индивидуальным предпринимателям для обеспечения жителей
отдалённых и (или) труднодоступных населённых пунктов Холмского
муниципального района услугами торговли посредством мобильных торговых
объектов, осуществляющих доставку и реализацию товаров**

В соответствии со статьей 78 Бюджетного кодекса Российской Федерации, муниципальной программой «Развитие торговли в Холмском муниципальном районе на 2022-2026 годы», Администрация Холмского муниципального района **ПОСТАНОВЛЯЕТ:**

1. Утвердить прилагаемый Порядок предоставления субсидии на возмещение

части затрат в 2024-2026 годах на приобретение горюче - смазочных материалов юридическим лицам (за исключением государственных (муниципальных) учреждений) и индивидуальным предпринимателям для обеспечения жителей отдалённых и (или) труднодоступных населённых пунктов Холмского муниципального района услугами торговли посредством мобильных торговых объектов, осуществляющих доставку и реализацию товаров.

2. Признать утратившими силу постановления Администрации Холмского муниципального района:

от 10.10.2022 № 667 «Об утверждении Порядка предоставления субсидии на возмещение части затрат в 2022-2023 годах на приобретение горюче-смазочных материалов юридическим лицам (за исключением государственных (муниципальных) учреждений) и индивидуальным предпринимателям для обеспечения жителей отдалённых и (или) труднодоступных населённых пунктов Холмского муниципального района услугами торговли посредством мобильных торговых объектов, осуществляющих доставку и реализацию товаров»;

от 30.01.2023 № 53 «О внесении изменений в Порядок предоставления субсидии на возмещение части затрат в 2022-2023 годах на приобретение горюче-смазочных материалов юридическим лицам (за исключением государственных (муниципальных) учреждений) и индивидуальным предпринимателям для обеспечения жителей отдалённых и (или) труднодоступных населённых пунктов Холмского муниципального района услугами торговли посредством мобильных торговых объектов, осуществляющих доставку и реализацию товаров».

3. Опубликовать постановление в периодическом печатном издании - бюллетене «Вестник» и разместить на официальном сайте Администрации Холмского муниципального района в информационно - телекоммуникационной сети «Интернет».

Глава
муниципального района

В.И.Саляев

УТВЕРЖДЕН
постановлением Администрации
района от 22.01.2024 № 39

ПОРЯДОК

**предоставления субсидии на возмещение части затрат в 2024 - 2026 годах
на приобретение горюче-смазочных материалов юридическим лицам (за
исключением государственных (муниципальных) учреждений) и
индивидуальным предпринимателям для обеспечения жителей отдалённых и
(или) труднодоступных населённых пунктов Холмского муниципального района
услугами торговли посредством мобильных торговых объектов,
осуществляющих доставку и реализацию товаров**

1. Настоящий порядок регламентирует процедуру предоставления субсидии на возмещение части затрат в 2024 - 2026 годах на приобретение горюче-смазочных материалов юридическим лицам (за исключением государственных (муниципальных) учреждений) индивидуальным предпринимателям, зарегистрированным на территории Новгородской области, для обеспечения жителей отдалённых и (или) труднодоступных населённых пунктов Холмского муниципального района услугами торговли посредством мобильных торговых объектов, осуществляющих доставку и реализацию товаров (далее - Порядок) в рамках реализации муниципальной программы «Развитие торговли в Холмском муниципальном районе на 2022 - 2026 годы», утвержденной постановлением Администрации Холмского муниципального района от 26.09.2022 № 637 (далее - Программа), критерии отбора получателей субсидий, имеющих право на получение субсидий; цели, условия и порядок предоставления субсидий; контроль за использованием субсидии; порядок возврата субсидий в случае нарушения условий, установленных при их предоставлении.

2. В настоящем Порядке используются следующие понятия:
горюче-смазочные материалы (далее - ГСМ) - бензин, дизельное топливо;
договор о предоставлении субсидии - соглашение сторон, заключённое между администрацией Холмского муниципального района и получателем субсидии и в которое включены обязательства получателя субсидии на участие в 2024 - 2026 годах в мероприятиях по обеспечению жителей отдалённых и (или) труднодоступных населённых пунктов Холмского муниципального района услугами торговли посредством мобильных торговых объектов, осуществляющих доставку и реализацию товаров на основании муниципальных нормативных правовых актов, утверждающих перечень отдалённых и (или) труднодоступных населённых пунктов Холмского муниципального района, графики и маршруты обслуживания мобильными торговыми объектами отдалённых и (или) труднодоступных населённых пунктов Холмского муниципального района.

заявитель - юридические лица (за исключением государственных (муниципальных) учреждений) и индивидуальные предприниматели, зарегистрированные на территории Новгородской области, (далее - юридические лица и индивидуальные предприниматели), подавшие пакет документов в соответствии с настоящим Порядком на получение субсидии;

получатели субсидии - юридические лица и индивидуальные предприниматели, которые заключили договор в соответствии с настоящим Порядком, и получают субсидии в 2024 - 2026 годах;

субсидия - целевые денежные средства, предоставляемые из бюджета Холмского муниципального района на возмещение части затрат в 2024 - 2026 годах



юридическим лицам и индивидуальным предпринимателям в размере 95 % фактически приобретённых ГСМ в целях реализации мероприятий Программы;

комиссия по проведению отбора юридических лиц и индивидуальных предпринимателей (далее - Комиссия), формируемая Администрацией Холмского муниципального района для рассмотрения вопросов о признании заявителей получателями субсидии либо об отказе в признании получателями субсидии;

мобильный торговый объект - торговый объект, представляющий собой транспортное средство, включая механические транспортные средства и транспортные средства, предназначенные для движения в составе с механическими транспортными средствами (в том числе автомобили, автолавки, автомашины, автоприцепы, автоцистерны), специально оснащённое оборудованием, предназначенным и используемым для выкладки, демонстрации товаров, обслуживания покупателей и проведения денежных расчётов с покупателями при продаже товаров, используемое для осуществления розвозной торговли;

отдалённый населённый пункт - населённый пункт, входящий в состав муниципального района, находящийся на расстоянии не менее 5 км. от административного центра муниципального образования области, в котором не имеется действующего стационарного торгового объекта и в который посредством мобильных торговых объектов осуществляется доставка и реализация товаров;

труднодоступный населённый пункт - населённый пункт, входящий в состав муниципального района, в котором не имеется действующего стационарного торгового объекта, а также в силу природных, техногенных и иных обстоятельств отсутствуют элементы инфраструктуры, и в который посредством мобильных торговых объектов осуществляется доставка и реализация товаров.

3. Целью предоставления субсидии является финансовая поддержка, направленная на возмещение части затрат в размере 95% фактических затрат на приобретение ГСМ в 2024 - 2026 годах юридическим лиц и индивидуальным предпринимателям, взявшим на себя обязательства на основании договоров на создание условий для обеспечения жителей отдалённых и (или) труднодоступных населённых пунктов Холмского муниципального района услугами торговли посредством мобильных торговых объектов, осуществляющих доставку и реализацию товаров.

4. Предоставление субсидий осуществляется за счет средств, предусмотренных на эти цели в бюджете Холмского муниципального района (далее - местный бюджет).

Главным распорядителем средств местного бюджета, выделяемых на предоставление субсидий, является Администрация Холмского муниципального района (далее - Администрация района).

5. Субсидии предоставляются в пределах бюджетных ассигнований, предусмотренных в местном бюджете на соответствующий финансовый год и плановый период, утвержденных решением Думы Холмского муниципального района.

Администрация район, как главный распорядитель средств местного бюджета, осуществляет предоставление субсидии в пределах лимитов бюджетных обязательств, установленных в местном бюджете на текущий финансовый год и на плановый период на предоставление субсидий в рамках реализации Программы.

6. Субсидия предоставляется юридическим лицам и индивидуальным предпринимателям, в отношении которых в установленном порядке принято решение Комиссии о признании получателем субсидии.

Состав Комиссии утверждается распоряжением Администрации Холмского муниципального района.

7. Субсидия выделяется на период с 01 января по 30 апреля текущего финансового года, с 01 сентября по 31 декабря текущего финансового года в пределах объема финансирования, предусмотренного в бюджете муниципального района на текущий финансовый год, и плановый период, доведенных лимитов бюджетных обязательств и утвержденного кассового плана, в том числе за счет субсидии областного бюджета.

В случае превышения потребности в субсидиях на ГСМ заявителей, признанных получателями субсидии, над лимитом бюджетных средств, предусмотренных на эти цели, Комиссия принимает решение о распределении суммы субсидии пропорционально поступившим в срок заявкам.

Источником финансирования субсидии являются иные межбюджетные трансферты бюджетам муниципальных образований Новгородской области бюджетам муниципальных районов, муниципальных округов Новгородской области, а также средства местного бюджета на создание условий для обеспечения жителей отдалённых и (или) труднодоступных населённых пунктов Новгородской области услугами торговли посредством мобильных торговых объектов, осуществляющих доставку и реализацию товаров.

8. Заявитель для получения субсидии представляет в отдел экономики и природопользования Администрации Холмского муниципального района (далее - Отдел) документы согласно пункту 10 настоящего Порядка в следующие сроки:

за январь - апрель - с 01 мая по 10 мая текущего финансового года;

за сентябрь - ноябрь - с 01 декабря по 10 декабря текущего финансового года;

за декабрь - с 01 января по 20 января года следующего за финансовым годом, в котором осуществлялась доставка и реализация товаров для обеспечения жителей отдалённых и (или) труднодоступных населённых пунктов Холмского района услугами торговли посредством мобильных торговых объектов.

9. Заявитель должен соответствовать следующим требованиям:

заявитель зарегистрирован и осуществляет хозяйственную деятельность на территории Новгородской области;

у заявителя имеется собственный или арендуемый автотранспорт с изотермическим фургоном либо с холодильным оборудованием, либо с переносным холодильным оборудованием;

заявитель не находится в процессе реорганизации, ликвидации, в отношении него не введена процедура банкротства, деятельность заявителя не приостановлена в порядке, предусмотренном законодательством Российской Федерации;

у заявителя отсутствуют неисполненные обязанности по уплате налогов,

сборов, страховых взносов, пеней, штрафов, процентов, подлежащих уплате в соответствии с законодательством Российской Федерации о налогах и сборах;

заявитель не является иностранным юридическим лицом, а также российским юридическим лицом, в уставном (складочном) капитале которого доля участия иностранных юридических лиц, местом регистрации которых является государство или территория, включенные в утвержденный Министерством финансов Российской Федерации перечень государств и территорий, предоставляющих льготный налоговый режим налогообложения и (или) не предусматривающих раскрытия и предоставления информации при проведении финансовых операций (офшорные зоны), в совокупности превышает 50 процентов.

10. Для получения субсидии заявитель в сроки, указанные в пункте 8 настоящего Порядка, представляет в Отдел следующие документы:

заявку по форме согласно Приложению № 1 к настоящему Порядку;

график и маршруты обслуживания мобильными объектами торговли отдалённых и (или) труднодоступных населённых пунктов, составленный по форме согласно Приложению № 2 к настоящему Порядку;

справку-расчет (предварительный расчет) по форме согласно Приложению № 3 к настоящему Порядку, подписанную заявителем;

копия паспорта автотранспортного (транспортного) средства либо договор аренды автотранспортного (транспортного) средства, которые являются изотермическим фургоном либо снабжены холодильным оборудованием или переносным холодильным оборудованием, заверенную заявителем;

документы, подтверждающие фактически произведённые затраты заявителем на приобретение ГСМ, в том числе цену на ГСМ (счет, счет-фактура, платежное поручение с отметкой банка, товарный чек, кассовый чек);

справку администраций сельских поселений, подтверждающую факт доставки и реализации товаров в отдалённые и (или) труднодоступные населённые пункты в соответствии с графиками и маршрутами обслуживания мобильными торговыми объектами отдалённых и (или) труднодоступных населённых пунктов Холмского муниципального района.

Документы, которые заявитель вправе предоставить по собственной инициативе, так как они подлежат представлению в рамках межведомственного информационного взаимодействия:

выписка из Единого государственного реестра юридических лиц либо Единого государственного реестра индивидуальных предпринимателей, выданная не ранее чем на первое число месяца, в котором будет осуществлена подача заявки на предоставление субсидии;

справка об исполнении налогоплательщиком (плательщиком сбора, налоговым агентом) обязанности по уплате налогов, сборов, пеней, штрафов, процентов, выданную по состоянию не ранее чем за месяц до подачи заявки. В случае непредставления, вышеуказанных документов заявителем, документы запрашивается в порядке межведомственного взаимодействия.

Ответственность за достоверность сведений, указанных в представляемых документах на получение субсидии, возлагается на заявителя.

11. Отдел принимает представленные заявителем документы и в день принятия делает отметку в журнале регистрации заявок заявителей. Документы регистрируются в хронологическом порядке с указанием номера входящего документа и даты и время приема.

12. Отдел в течение 2 рабочих дней со дня регистрации принятых документов в порядке поступления направляет запросы по каналам межведомственного взаимодействия с федеральными органами государственной власти и органами государственной власти Новгородской области (далее - межведомственное взаимодействие), недостоющих документов указанных в пункте 10 настоящего Порядка.

В течение 3 рабочих дней после получение ответов на запросы межведомственного взаимодействия, Отдел направляет полный пакет документов заявителям на рассмотрение Комиссии.

13. Комиссия рассматривает представленные заявителями документы, проверяет на соответствие категории, цели, требованиям и условию, установленным пунктами № 3, 6, 7, 9 - 10 настоящего Порядка.

Основаниями для отклонения заявки заявителя на стадии рассмотрения являются:

несоответствие заявителя категории и (или) требованиям, установленным пунктами 6, 9 настоящего Порядка;

несоблюдение заявителем цели предоставления субсидии и сроков производства затрат, установленных пунктом 3 настоящего Порядка;

подача заявителем заявки после даты и (или) времени, определенных для подачи заявок;

несоответствие представленных заявителем заявки и документов требованиям, установленным в объявлении о проведении отбора;

недостоверность представленной заявителем информации, в том числе о месте нахождения и адресе юридического лица, индивидуального предпринимателя;

недостаточность лимитов бюджетных обязательств.

14. Основаниями для отказа в предоставлении субсидии являются: несоответствие представленных заявителем заявки и документов требованиям, установленным в пункте 9 настоящего Порядка, или непредставление (представление не в полном объеме) документов, установленных в пункте 9 настоящего Порядка;

установление факта недостоверности заявителем информации.

При наличии оснований для отказа в предоставлении субсидии, Комиссия принимает решение об отказе в предоставлении субсидии.

15. При отсутствии оснований для отказа в предоставлении субсидии в отношении указанного заявителя в течение 3 рабочих дней принимается решение о предоставлении субсидии и заключается договор, согласно Приложению № 4 к настоящему Порядку.

Решение о предоставлении субсидии либо об отказе в предоставлении субсидии принимается распоряжением Администрации Холмского муниципального района в срок, предусмотренный в первом абзаце настоящего пункта (далее -



Решение).

16. В случае принятия решения об отказе в предоставлении субсидии Отдел любым доступным способом, позволяющим подтвердить получение уведомления, направляет заявителю в течение 5 рабочих дней со дня принятия данного решения соответствующее уведомление.

Отказ в предоставлении субсидии может быть обжалован юридическими лицами и индивидуальными предпринимателями в соответствии с законодательством Российской Федерации.

17. Перечисление субсидии заявителю осуществляется не позднее 10 календарных дней со дня принятия решения о предоставлении субсидии путем перечисления денежных средств на расчетный или корреспондентский счет, открытый заявителем в учреждении Центрального банка Российской Федерации или кредитной организации.

18. Результатом предоставления субсидии является количество отдаленных и (или) труднодоступных населенных пунктов муниципальных образований области, не имеющих стационарных торговых точек, в которые осуществляется юридическими лицами и индивидуальными предпринимателями доставка и реализация товаров посредством мобильных объектов торговли.

Плановое значение показателя результативности использования субсидии устанавливается в договоре.

Порядок, сроки, расчет субсидии и форма предоставления получателем субсидии отчета о достижении показателей результативности использования субсидии определяется в договоре.

Оценка результативности и эффективности использования субсидий производится Отделом по итогам года.

19. В отношении получателя субсидии осуществляются:

главным распорядителем - проверки соблюдения порядка и условий предоставления субсидии, в том числе в части достижения результата предоставления субсидии;

органами муниципального финансового контроля - проверки в соответствии со статьями 268.1., 269.2. Бюджетного кодекса Российской Федерации.

20. В случае нарушения получателем субсидии условий, установленных при предоставлении субсидии, выявленного в том числе по фактам проверок, проведенных главным распорядителем и (или) уполномоченными органами муниципального финансового контроля, в случае недостижения в отчетном финансовом году значений результатов предоставления субсидии и показателей, необходимых для достижения результатов предоставления субсидии, в соответствии с договором субсидия подлежит возврату в местный бюджет:

на основании требования главного распорядителя - не позднее 30 календарных дней со дня получения его получателем субсидии;

на основании представления и (или) предписания органа муниципального финансового контроля - в сроки, установленные в соответствии с бюджетным законодательством Российской Федерации.

Требование о возврате субсидии в муниципальный бюджет в письменной форме направляется главным распорядителем в течение 5 рабочих дней со дня выявления нарушения главным распорядителем.

21. В случае недостижения получателем субсидии в отчетном финансовом году значений результатов предоставления субсидии и показателей, необходимых для достижения результатов предоставления субсидии требование о возврате средств в местный бюджет в письменной форме направляется получателю субсидии не позднее 15 февраля года, следующего за отчетным.

Получатель субсидии вправе обжаловать требование главного распорядителя, представление и (или) предписание органа муниципального финансового контроля в соответствии с законодательством Российской Федерации.

22. Контроль, за целевым использованием субсидии осуществляется в соответствии с бюджетным законодательством Российской Федерации.

Приложение № 1

к Порядку предоставления субсидии на возмещение части затрат в 2024-2026 годах за приобретение горюче-смазочных материалов юридическим лицам (за исключением государственных (муниципальных) учреждений) и (или) индивидуальным предпринимателям, на создание условий для обеспечения жителей отдаленных и (или) труднодоступных населенных пунктов Холмского муниципального района услугами торговли посредством мобильных торговых объектов, осуществляющих доставку и реализацию товаров

Заявление

В соответствии с Порядком предоставления субсидии на возмещение части затрат в 2024-2026 годах на приобретение горюче-смазочных материалов юридическим лицам (за исключением государственных (муниципальных) учреждений) и (или) индивидуальным предпринимателям, на создание условий для обеспечения жителей отдаленных и (или) труднодоступных населенных пунктов Холмского муниципального района услугами торговли посредством мобильных торговых объектов, осуществляющих доставку и реализацию товаров, утвержденным постановлением Администрацией Холмского муниципального района от ____ № _____, направляю пакет документов на предоставление субсидии.

Заявитель принимает обязательства о достижении в текущем финансовом году результата предоставления субсидии в соответствии с заключенным между Заявителем и Администрацией района договором о предоставлении субсидии.

Заявитель дает согласие на публикацию (размещение) в информационно-телекоммуникационной сети «Интернет» информации о Заявителе, о данной заявке на участие в отборе для получения субсидии, иной информации о Заявителе, связанной с данным отбором.

Заявитель - индивидуальный предприниматель дает согласие на обработку персональных данных, необходимых для участия в отборе на предоставление субсидии на возмещение части затрат на производство и реализацию произведенных и реализованных на возмещение части затрат на приобретение горюче-смазочных материалов с целью создания условий для обеспечения жителей отдаленных и (или) труднодоступных населенных пунктов Холмского муниципального района услугами торговли посредством мобильных торговых объектов, осуществляющих доставку и реализацию товаров, в соответствии с Федеральным законом от 27 июля 2006 года № 152-ФЗ «О персональных данных».

Подтверждаю, что по состоянию на _____ (не ранее чем за 30 календарных дней до дня подачи заявки и документов):

Заявитель - юридическое лицо не находится в процессе реорганизации (за исключением реорганизации в форме присоединения к юридическому лицу, являющемуся участником отбора, другого юридического лица), ликвидации, в отношении него не введена процедура банкротства, деятельность Заявителя не приостановлена в порядке, предусмотренном законодательством Российской Федерации, а Заявитель - индивидуальный предприниматель не прекратил деятельность в качестве индивидуального предпринимателя;

Заявитель - юридическое лицо не является иностранным юридическим лицом, а также российским юридическим лицом, в уставном (складочном) капитале которого доля участия иностранных юридических лиц, местом регистрации которых является государство или территория, включенные в утвержденный Министерством финансов Российской Федерации перечень государств и территорий, предоставляющих льготный налоговый режим налогообложения и (или) не предусматривающих раскрытия и предоставления информации при проведении финансовых операций (офшорные зоны), в совокупности превышает 50 процентов;

у Заявителя отсутствует просроченная задолженность по возврату в местный бюджет субсидий, бюджетных инвестиций, предоставленных в том числе в соответствии с иными правовыми актами района, а также иная просроченная (неурегулированная) задолженность перед областным, местным бюджетами.

Заявитель выражает согласие на осуществление Администрацией Холмского муниципального района проверок соблюдения порядка и условий предоставления субсидии, в том числе в части достижения результата предоставления субсидии, а также проверок органами муниципального финансового контроля в соответствии со статьями 268.1., 269.2. Бюджетного кодекса Российской Федерации.

Ответственность за достоверность сведений, указанных в данной заявке и представляемых для прохождения отбора документах, возлагается на Заявителя.



_____ (наименование юридического лица или индивидуального предпринимателя, полное и сокращенное наименование)

номер мобильного телефона _____
адрес электронной почты _____

Прошу предоставить субсидию на возмещение части затрат на приобретение горюче-смазочных материалов с целью создания условий для обеспечения жителей отдалённых и (или) труднодоступных населённых пунктов Холмского муниципального района услугами торговли посредством мобильных торговых объектов, осуществляющих доставку и реализацию товаров

Общие сведения:

1. ОГРН _____
2. ИНН _____
3. КПП _____
4. Юридический адрес _____
5. Почтовый адрес _____
6. Банковские реквизиты финансово-кредитного учреждения:
Наименование _____
Расчетный счет _____
Корреспондентский счет _____
БИК _____
7. Способ направления уведомлений по вопросам, связанным с предоставлением субсидии (нужное

- в письменной форме по почтовому адресу
 в форме электронного документа на адрес электронной почты

отметить V):

Руководитель заявителя _____ И.О. Фамилия
(подпись)

М.П. (при наличии)

Главный бухгалтер заявителя (при наличии) _____ И.О. Фамилия
(подпись)

«__» _____ 20__ года

Приложение № 2

к Порядку предоставления субсидии на возмещение части затрат в 2024-2026 годах на приобретение горюче-смазочных материалов юридическим лицам (за исключением государственных (муниципальных) учреждений) и (или) индивидуальным предпринимателям, на создание условий для обеспечения жителей отдалённых и (или) труднодоступных населённых пунктов Холмского муниципального района услугами торговли посредством мобильных торговых объектов, осуществляющих доставку и реализацию товаров

Графики и маршруты обслуживания мобильными объектами торговли отдалённых и (или) труднодоступных населённых пунктов

_____ (наименование муниципального образования Новгородской области)

| Номер маршрута | Дни недели | Расстояние маршрута, км | Населённые пункты |
|----------------|------------|-------------------------|-------------------|
| 1 | 2 | 3 | 4 |
| Маршрут № 1 | | | |
| | | | |
| ... | | | |

Руководитель заявителя _____ И.О.Фамилия
(подпись)

М.П. (при наличии)

Главный бухгалтер заявителя (при наличии) _____ И.О.Фамилия
(подпись)

«__» _____ 20__ года



Приложение № 3

к Порядку предоставления субсидии на возмещение части затрат в 2024-2026 годах на приобретение горюче-смазочных материалов юридическим лицам (за исключением государственных (муниципальных) учреждений) и (или) индивидуальным предпринимателям, на создание условий для обеспечения жителей отдалённых и (или) труднодоступных населённых пунктов Холмского муниципального района услугами торговли посредством мобильных торговых объектов, осуществляющих доставку и реализацию товаров

Наименование организации или индивидуального предпринимателя: _____

ИНН/КПП _____

ОГРН _____

СПРАВКА-РАСЧЕТ

на предоставление субсидии на возмещение части затрат на приобретение горюче-смазочных материалов с целью создания условий для обеспечения жителей отдалённых и (или) труднодоступных населённых пунктов Холмского муниципального района услугами торговли посредством мобильных торговых объектов, осуществляющих доставку и реализацию товаров

за _____ 20__ года

| Период (календарный месяц) | Протяжённость обслуживания маршрутов мобильными торговыми объектами | Норма расхода ГСМ на 1 км согласно распоряжению Министерства транспорта Российской Федерации от 14 марта 2008 г. № АМ-23-р «О введении в действие методических рекомендаций «Нормы расхода топлив и смазочных материалов на автомобильном транспорте» | Средняя стоимость горюче-смазочных материалов за 1 литр (рублей) | Сумма фактически понесённых затрат (рублей) Гр.2х Гр.3х Гр.4/ 100 | Сумма предоставления субсидии Гр. 5 x 95% |
|----------------------------|---|---|--|---|---|
| 1 | 2 | 3 | 4 | 5 | 6 |
| | | | | | |
| | | | | | |
| Итого: | | | | | |

Руководитель заявителя

И.О. Фамилия

_____ (подпись)

М.П. (при наличии)

Главный бухгалтер заявителя (при наличии)

И.О. Фамилия

_____ (подпись)

«__» _____ 20__ года

Приложение № 4

к Порядку предоставления субсидии на возмещение части затрат в 2024 - 2026 годах за приобретение горюче - смазочных материалов юридическим лицам (за исключением государственных (муниципальных) учреждений) и (или) индивидуальным предпринимателям, на создание условий для обеспечения жителей отдалённых и (или) труднодоступных населённых пунктов Холмского муниципального района услугами торговли посредством мобильных торговых объектов, осуществляющих доставку и реализацию товаров

Типовой Договор

на предоставление субсидии на возмещение части затрат за приобретение горюче-смазочных материалов для обеспечения жителей отдалённых и (или) труднодоступных населённых пунктов Холмского муниципального района услугами торговли посредством мобильных торговых объектов

г. Холм «__» _____ 20__ г. № _____

Администрация Холмского муниципального района, именуемая в дальнейшем «Администрация», в лице _____

_____ действующего на основании Устава Холмского муниципального района, с одной стороны, и _____

(организация, предоставляющая услуги торговли посредством мобильных торговых объектов)

в дальнейшем «Получатель», в лице _____,

(должность, фамилия, имя, отчество)

действующего на основании _____,

(наименование документа)



с другой стороны, далее именуемые «Стороны», в соответствии с Бюджетным кодексом Российской Федерации, в рамках реализации муниципальной программы Холмского муниципального района «Развитие торговли в Холмском муниципальном районе на 2022 - 2026 годы», утвержденной постановлением Администрации Холмского муниципального района от 29.10.2021 № 590, в соответствии с Порядком предоставления субсидии на возмещение части затрат в 2024 - 2026 годах за приобретение горюче-смазочных материалов юридическим лицам (за исключением государственных (муниципальных) учреждений) и индивидуальным предпринимателям для обеспечения жителей отдаленных и (или) труднодоступных населенных пунктов Холмского муниципального района услугами торговли посредством мобильных торговых объектов, осуществляющих доставку и реализацию товаров, утвержденным постановлением Администрации Холмского муниципального района _____ № _____ (далее - Порядок), заключили настоящий Договор о нижеследующем.

1. Предмет договора

Предметом настоящего Договора является предоставление из бюджета Холмского муниципального района субсидии на возмещение части затрат за приобретение горюче - смазочных материалов для обеспечения жителей отдаленных и (или) труднодоступных населенных пунктов Холмского муниципального района услугами торговли посредством мобильных торговых объектов (далее - субсидия) за _____ 20__ год.

2. Условия предоставления субсидии

2.1. Заявитель зарегистрирован и осуществляет хозяйственную деятельность на территории Новгородской области;

2.2. У заявителя имеется собственный или арендуемый автотранспорт с изотермическим фургоном либо с холодильным оборудованием, либо с переносным холодильным оборудованием;

2.3. Заявитель не находится в процессе реорганизации, ликвидации, в отношении него не введена процедура банкротства, деятельность заявителя не приостановлена в порядке, предусмотренном законодательством Российской Федерации;

2.4. У заявителя отсутствуют неисполненные обязанности по уплате налогов, сборов, страховых взносов, пеней, штрафов, процентов, подлежащих уплате в соответствии с законодательством Российской Федерации о налогах и сборах;

2.5. Заявитель не является иностранным юридическим лицом, а также российским юридическим лицом, в уставном (складочном) капитале которого доля участия иностранных юридических лиц, местом регистрации которых является государство или территория, включенные в утвержденный Министерством финансов Российской Федерации перечень государств и территорий, предоставляющих льготный налоговый режим налогообложения и (или) не предусматривающих раскрытия и предоставления информации при проведении финансовых операций (офшорные зоны), в совокупности превышает 50 процентов.

2.6. Получатель не должен получать средства из местного бюджета в соответствии с иными нормативными правовыми актами Администрации на возмещение затрат на цели, указанные в разделе 1 настоящего Договора;

2.7. Получатель не находится в перечне организаций и физических лиц, в отношении которых имеются сведения об их причастности к экстремистской деятельности или терроризму, либо в перечне организаций и физических лиц, в отношении которых имеются сведения об их причастности к распространению оружия массового уничтожения.

3. Размер субсидии и порядок ее перечисления

3.1. Размер предоставляемой субсидии определяется расчетом, являющемся приложением 3 к Порядку, в следующем размере:

_____ (_____) рублей.

3.2. Субсидия предоставляется на основании распоряжения Администрации Холмского муниципального района от ____ № _____.

3.4. Предоставление субсидии осуществляется Администрацией в течение 5 (пяти) календарных дней со дня принятия решения о предоставлении субсидии.

3.5. Перечисление субсидии осуществляется по безналичному расчету путем перечисления денежных средств на расчетный счет Получателя.

4. Права и обязанности сторон

4.1. Администрация обязуется:

Обеспечить предоставление Субсидии в соответствии с разделом 3 настоящего Договора;

Обеспечить прием, согласование и своевременную проверку документов, предоставляемых Получателем.

4.2. Администрация имеет право:

Осуществлять контроль, за выполнением Получателем условий настоящего Договора.

4.3. Получатель обязуется:

Предоставлять по запросу Администрации информацию, непосредственно связанную с выполнением настоящего Договора.

По требованию Администрации выделять своих представителей для оперативного решения вопросов, возникающих при исполнении настоящего Договора, рассмотрении жалоб и заявлений, поступающих от населения.

Обеспечить достижение показателя результативности предоставления субсидии: «Предоставление услуг торговли посредством мобильных торговых объектов в _____ отдаленных и труднодоступных населенных пунктах».

4.4. Получатель имеет право:

Обращаться в Администрацию в целях получения разъяснений в связи с исполнением настоящего Договора.

5. Срок действия договора

5.1. Настоящий договор вступает в силу с момента его подписания Сторонами и действует до полного исполнения Сторонами обязательств, предусмотренных условиями настоящего Договора.

6. Ответственность Сторон

6.1. Администрация и комитет финансов Администрации Холмского муниципального района (далее - Комитет) осуществляют обязательную проверку соблюдения условий, целей и порядка предоставления субсидий в порядке, установленном Бюджетным кодексом Российской Федерации.

6.2. В случае нарушения получателем субсидии условий, установленных при предоставлении субсидии, выявленного в том числе по фактам проверок, проведенных Администрацией и (или) комитетом финансов, в случае недостижения в отчетном финансовом году значений результатов предоставления субсидии и показателей, необходимых для достижения результатов предоставления субсидии, в соответствии с договором субсидия подлежит возврату в местный бюджет:

на основании требования Администрации - не позднее 30 календарных дней со дня получения его получателем субсидии;

на основании представления и (или) предписания комитета финансов - в сроки, установленные в соответствии с бюджетным законодательством Российской Федерации.

Требование о возврате субсидии в муниципальный бюджет в письменной форме направляется Администрацией в течение 5 (пяти) рабочих дней со дня выявления нарушения Администрацией района.

6.3. В случае если Получатель субсидии не перечислит сумму предоставленной субсидии в бюджет муниципального района в течении 10 (десяти) дней настоящего Договора, взыскание суммы субсидии осуществляется в судебном порядке.

6.4. Администрация осуществляет контроль за возвратом Получателем субсидии денежных средств в бюджет муниципального района.

6.5. За невыполнение или ненадлежащее выполнение обязательств по настоящему Договору Стороны несут ответственность в соответствии с законодательством Российской Федерации.

7. Прочие условия

7.1. По всем вопросам, не урегулированным в настоящем договоре, Стороны руководствуются действующим законодательством Российской Федерации.

7.2. Стороны разрешают все споры путем переговоров.

7.3. Если урегулирование споров путем переговоров Сторон невозможно, Стороны передают его на рассмотрение в Арбитражный суд Новгородской области.

7.4. Настоящий Договор составлен в двух экземплярах, имеющих одинаковую юридическую силу, по одному для каждой из сторон.

8. Реквизиты Сторон

| | |
|----------------------------------|-------------------------|
| «Администрация» | «Получатель» |
| Администрация Холмского муницип- | Наименование Получателя |
| ального района | |
| ОГРН, ОКТМО | ОГРН, ОКТМО |
| Место нахождения: | Место нахождения: |
| ИНН/КПП | ИНН/КПП |
| Платежные реквизиты: | Платежные реквизиты: |

_____/_____
(подпись) (ФИО)

_____/_____
(подпись) (ФИО)



Приложение
к постановлению Администрации
района от 22.01.2024 № 42

АДМИНИСТРАЦИЯ ХОЛМСКОГО МУНИЦИПАЛЬНОГО РАЙОНА ПОСТАНОВЛЕНИЕ

22.01.2024 № 42

г. Холм

О вводе в эксплуатацию и организация оповещения сегмента региональной автоматизированной системы центрального оповещения населения Холмского муниципального района Новгородской области

В соответствии с Федеральными законами от 21.12.1994 № 68-ФЗ «О защите населения и территорий от чрезвычайных ситуаций природного и техногенного характера», от 12.02.1998 № 28-ФЗ «О гражданской обороне», постановлениями Администрации Холмского муниципального района от 23.04.2018 № 271 «О системе оповещения и информирования населения Холмского муниципального района об угрозе и возникновении чрезвычайных ситуаций», от 23.04.2018 № 272 «О создании и поддержании в состоянии постоянной готовности систем оповещения населения об опасностях, возникающих при ведении военных действий или вследствие этих действий», от 30.10.2023 № 795 «О передаче в оперативное управление муниципальной имущества», Администрация Холмского муниципального района **ПОСТАНОВЛЯЕТ:**

1. Ввести с 27.06 2023 года в эксплуатацию, установленный в Единой дежурно - диспетчерской службе Холмского муниципального района Новгородской области (далее - ЕДДС) сегмент региональной автоматизированной системы центрального оповещения населения Холмского муниципального района Новгородской области, в соответствии с приложением.

2. Назначить ответственным главного специалиста по гражданской обороне и чрезвычайным ситуациям отдела жилищно - коммунального хозяйства администрации района Бульбах А.В.:

2.1. За техническую эксплуатацию, проверку, документации сегмента региональной автоматизированной системы центрального оповещения населения Холмского муниципального района Новгородской области, ведение документации, предусмотренной приказом МЧС России № 579, Минкомсвязи России от 31.07.2020 № 366 «Об утверждении Положения по организации эксплуатационно - технического обслуживания систем оповещения населения».

2.2. Составление паспорта сегмента региональной автоматизированной системы центрального оповещения населения Холмского муниципального района Новгородской области, в соответствии с формой, рекомендованной приказом МЧС России и Минкомсвязи России от 31.07.2020 № 578/365 «Об утверждении Положения о системах оповещения населения», проведение комплексной проверки сегмента региональной автоматизированной системы центрального оповещения населения Холмского муниципального района Новгородской области не реже 1 раза в год.

2.3. Заключение в установленном действующим законодательством Российской Федерации и Новгородской области порядке договоров на техническое обслуживание и ремонт аппаратуры и средств оповещения сегмента региональной автоматизированной системы центрального оповещения населения Холмского муниципального района Новгородской области.

2.4. Обучение оперативных дежурных ЕДДС порядку работы на комплексах аппаратуры входящих в состав сегмента региональной автоматизированной системы центрального оповещения населения Холмского муниципального района Новгородской области по выполнению передаче сигналов оповещения и речевой информации в мирное и военное время.

3. Начальнику отдела жилищно - коммунального хозяйства администрации района Лебедевой А.Ю. обеспечить:

3.1. Поддержание сегмента региональной автоматизированной системы центрального оповещения населения Холмского муниципального района Новгородской области в постоянной готовности к использованию;

3.2. Проведение работ по эксплуатационно - техническому обслуживанию технических средств сегмента региональной автоматизированной системы центрального оповещения населения Холмского муниципального района Новгородской области, согласно технической документации;

4. Рекомендовать руководителям организаций (учреждений), собственникам (арендаторам) зданий и территорий, на которых установлены технические средства сегмента региональной автоматизированной системы центрального оповещения населения Холмского муниципального района Новгородской области:

4.1. Обеспечить сохранность технических средств сегмента региональной автоматизированной системы центрального оповещения населения Холмского муниципального района Новгородской области;

4.2. Информировать ЕДДС об обнаружении неисправностей и отключение технических средств сегмента региональной автоматизированной системы центрального оповещения населения Холмского муниципального района Новгородской области.

5. Контроль, за исполнением настоящего постановления возложить на первого заместителя Главы администрации муниципального района Голошубова П.П.

6. Опубликовать постановление в периодическом печатном издании - бюллетене «Вестник» и разместить на официальном сайте Администрации Холмского муниципального района в информационно - телекоммуникационной сети «Интернет».

ПЕРЕЧЕНЬ технических средств оповещения в составе сегмента региональной автоматизированной системы центрального оповещения населения Холмского муниципального района Новгородской области

| № п/п | Место установки | наименование | Серийный/инвентарный номер |
|-------|-------------------------------|---|----------------------------|
| 1 | 2 | 3 | 4 |
| 1 | г. Холм, площадь Победы, д. 2 | Сегмент региональной автоматизированной системы центрального оповещения населения Холмского муниципального района Новгородской области, в состав которого входят: | |
| | | 1) Центральный пульт управления (малогабаритный ЦПУ - М «Марс - Арсенал») | МА21СРМ000 5/ |
| | | 2) Терминал управления «Марс-Арсенал» | МА21ВА0600- |
| | | 3) Телекоммуникационный сервер оповещения ТКС-М-4 | |
| | | 4) Блок акустического оповещения БАО - 600 | МА21АС600_067/ |
| | | 5) Акустическая система АС - 600 | |



АДМИНИСТРАЦИЯ ХОЛМСКОГО МУНИЦИПАЛЬНОГО РАЙОНА ПОСТАНОВЛЕНИЕ

22.01.2024 № 44

г. Холм

О внесении изменений в муниципальную программу Холмского муниципального района «Развитие культуры и туризма Холмского района на 2020-2025 годы»

В целях приведения муниципальной программы в соответствие с решениями Думы Холмского муниципального района от 19.01.2024 № 211 «О внесении изменений и дополнений в решение Думы района от 15.12.2023 № 202», от 28.12.2023 № 208 «О внесении изменений и дополнений в решение Думы района 19.12.2022 № 137», Администрация Холмского муниципального района **ПОСТАНОВЛЯЕТ:**

1. Внести в муниципальную программу Холмского муниципального района «Развитие культуры и туризма Холмского района на 2020-2025 годы», утвержденную постановлением Администрации Холмского муниципального района от 11.11.2019 № 755 «Об утверждении муниципальной программы Холмского муниципального района «Развитие культуры и туризма Холмского района на 2020-2025 годы», следующие изменения:

1.1. Изложить Цели, задачи и целевые показатели муниципальной программы «Развитие культуры и туризма Холмского района на 2020-2025 годы» в прилагаемой редакции (Приложение № 1).

1.2. Изложить пункт 7 паспорта муниципальной программы Холмского муниципального района в следующей редакции:

«7. Объемы и источники финансирования муниципальной программы в целом и по годам реализации (тыс. руб.):

Глава
муниципального района

В.И.Саляев

Глава
муниципального района

В.И.Саляев



| Год | Источник финансирования* | | | | | | всего |
|--------------|------------------------------|--------------------|--------------------|---------------------------------------|-------------------|-----------------------|---------------------|
| | Бюджет муниципального района | федеральный бюджет | областной бюджет | бюджет Холмского городского поселения | бюджеты поселений | внебюджетные средства | |
| 1 | 2 | 3 | 4 | 5 | 6 | 7 | 8 |
| 2020 | 35661,91175 | | | | | | 35661,91175 |
| 2021 | 41754,67421 | | | | | | 41754,67421 |
| 2022 | 30219,55969 | 18623,76690 | 16034,72725 | | | | 64878,05384 |
| 2023 | 34059,69206 | 406,12900 | 9327,12025 | | | | 43792,94131 |
| 2024 | 38233,83480 | 346,95400 | 6270,57200 | | | | 44851,36080 |
| 2025 | 34940,14567 | 362,89200 | 6253,24400 | | | | 41556,28167 |
| ВСЕГО | 214869,81818 | 19739,74190 | 37885,66350 | | | | 272495,22358 |

1.3. Изложить Мероприятия муниципальной программы «Развитие культуры и туризма Холмского района на 2020-2025 годы» в прилагаемой редакции (Приложение № 2).

1.4. Изложить Цели, задачи и целевые показатели подпрограммы «Сохранение объектов культурного наследия, расположенных на территории Холмского района» Муниципальной программы Холмского муниципального района «Развитие культуры и туризма Холмского района на 2020-2025 годы» в прилагаемой редакции (Приложение № 3).

1.5. Изложить пункт 4 паспорта подпрограммы «Сохранение объектов культурного наследия, расположенных на территории Холмского района» Муниципальной программы Холмского муниципального района «Развитие культуры и туризма Холмского района на 2020-2025 годы» в следующей редакции:

«4. Объемы и источники финансирования подпрограммы в целом и по годам реализации (тыс. руб.):»

| Год | Источник финансирования | | | | | | всего |
|--------------|------------------------------|--------------------|------------------|---------------------------------------|------------------|-----------------------|-------------------|
| | бюджет муниципального района | федеральный бюджет | Областной бюджет | бюджет Холмского городского поселения | бюджет поселений | Внебюджетные средства | |
| 1 | 2 | 3 | 4 | 5 | 6 | 7 | 8 |
| 2020 | 59,98500 | | | | | | 59,98500 |
| 2021 | 2304,60002 | | | | | | 2304,60002 |
| 2022 | 80,00000 | | | | | | 80,00000 |
| 2023 | 66,45700 | | | | | | 66,45700 |
| 2024 | 80,00000 | | | | | | 80,00000 |
| 2025 | 19,84500 | | | | | | 19,84500 |
| ВСЕГО | 2610,88702 | | | | | | 2610,88702 |

1.6. Изложить Мероприятия подпрограммы «Сохранение объектов культурного наследия, расположенных на территории Холмского района» Муниципальной программы Холмского муниципального района «Развитие культуры и туризма Холмского района на 2020-2025 годы» в прилагаемой редакции (Приложение № 4).

1.7. Изложить Цели, задачи и целевые показатели подпрограммы «Наследие и современность» в прилагаемой редакции (Приложение № 5).

1.8. Изложить Пункт 4 паспорта подпрограммы «Наследие и современность» Муниципальной программы Холмского муниципального района «Развитие культуры и туризма Холмского района на 2020-2025 годы» в следующей редакции:

«4. Объемы и источники финансирования подпрограммы в целом и по годам реализации (тыс. руб.):»

| Год | Источник финансирования | | | | | | всего |
|--------------|------------------------------|--------------------|-------------------|---------------------------------------|------------------|-----------------------|--------------------|
| | бюджет муниципального района | федеральный бюджет | областной бюджет | бюджет Холмского городского поселения | бюджет поселений | внебюджетные средства | |
| 1 | 2 | 3 | 4 | 5 | 6 | 7 | 8 |
| 2020 | 6502,13309 | | | | | | 6502,13309 |
| 2021 | 5541,12260 | | | | | | 5541,12260 |
| 2022 | 817,05010 | 18601,50000 | 5427,76000 | | | | 24846,31010 |
| 2023 | 2159,57699 | 383,85900 | 90,04100 | | | | 2633,47699 |
| 2024 | 825,15400 | 333,25400 | 78,17200 | | | | 1236,58000 |
| 2025 | 65,03768 | 347,83200 | 61,38400 | | | | 474,25368 |
| ВСЕГО | 15910,07446 | 19666,44500 | 5657,35700 | | | | 41233,87646 |

1.9. Изложить Мероприятия подпрограммы «Наследие и современность» Муниципальной программы Холмского муниципального района «Развитие культуры и туризма Холмского района на 2020-2025 годы» в прилагаемой редакции (Приложение № 6).

1.10. Изложить Цели, задачи и целевые показатели подпрограммы «Развитие туризма и туристской деятельности на территории Холмского района» Муниципальной программы Холмского муниципального района «Развитие культуры и туризма Холмского района на 2020-2025 годы» в следующей редакции (Приложение № 7).

1.11. Изложить Пункт 4 паспорта подпрограммы «Развитие туризма и туристской деятельности на территории Холмского района» Муниципальной программы Холмского муниципального района «Развитие культуры и туризма Холмского района на 2020-2025 годы» в следующей редакции:

«4. Объемы и источники финансирования подпрограммы в целом и по годам реализации (тыс. рублей):»

| Год | Источник финансирования | | | | | | всего |
|--------------|------------------------------|--------------------|------------------|---------------------------------------|------------------|-----------------------|-------------------|
| | бюджет муниципального района | федеральный бюджет | областной бюджет | бюджет Холмского городского поселения | бюджет поселений | внебюджетные средства | |
| 1 | 2 | 3 | 4 | 5 | 6 | 7 | 8 |
| 2020 | 389,53200 | | | | | | 389,53200 |
| 2021 | 235,31227 | | | | | | 235,31227 |
| 2022 | 89,99005 | | 50,00000 | | | | 139,99005 |
| 2023 | 179,90000 | | 100,00000 | | | | 279,90000 |
| 2024 | 280,00000 | | | | | | 280,00000 |
| 2025 | 80,00000 | | | | | | 80,00000 |
| ВСЕГО | 1254,73432 | | 150,00000 | | | | 1404,73432 |

1.12. Изложить Мероприятия подпрограммы «Развитие туризма и туристской деятельности на территории Холмского района» в прилагаемой редакции (Приложение № 8).

1.13. Изложить пункт 4 паспорта подпрограммы «Обеспечение муниципального управления в сфере культуры и туризма Холмского муниципального района» Муниципальной программы Холмского муниципального района «Развитие культуры и туризма Холмского района на 2020-2025 годы» в следующей редакции:



«4. Объемы и источники финансирования подпрограммы в целом и по годам реализации (тыс. рублей):»

| Год | Источник финансирования | | | | | | всего |
|--------------|------------------------------|--------------------|--------------------|---------------------------------------|------------------|-----------------------|---------------------|
| | бюджет муниципального района | федеральный бюджет | областной бюджет | бюджет Холмского городского поселения | бюджет поселений | внебюджетные средства | |
| 1 | 2 | 3 | 4 | 5 | 6 | 7 | 8 |
| 2020 | 28710,26166 | | | | | | 28710,26166 |
| 2021 | 33673,63932 | | | | | | 33673,63932 |
| 2022 | 29232,51954 | 22,26690 | 10556,96725 | | | | 39811,75369 |
| 2023 | 31653,75807 | 22,27000 | 9137,07925 | | | | 40813,10732 |
| 2024 | 37048,68080 | 13,70000 | 6192,40000 | | | | 43254,78080 |
| 2025 | 34775,26299 | 15,06000 | 6191,86000 | | | | 40982,18299 |
| ВСЕГО | 195094,12238 | 73,29690 | 32078,30650 | | | | 227245,72578 |

1.14. Изложить Цели, задачи и целевые показатели подпрограммы «Обеспечение муниципального управления в сфере культуры и туризма Холмского муниципального района» Муниципальной программы Холмского муниципального района «Развитие культуры и туризма Холмского района на 2020-2025 годы» в прилагаемой редакции (Приложение № 9).

1.15. Изложить Мероприятия подпрограммы «Обеспечение муниципального управления в сфере культуры и туризма Холмского муниципального района» Муниципальной программы Холмского муниципального района «Развитие культуры и туризма Холмского района на 2020-2025 годы» в прилагаемой редакции (Приложение № 10).

2. Опубликовать постановление в периодическом печатном издании – бюллетене «Вестник» и разместить на официальном сайте Администрации Холмского муниципального района в информационно – телекоммуникационной сети «Интернет».

Глава
муниципального района **В.И.Саляев**

Приложение № 1

Цели, задачи и целевые показатели муниципальной программы «Культура Холмского района» 2020-2025 годы

| № п/п | Цели, задачи муниципальной программы, наименование и единица измерения целевого показателя | Значения целевого показателя по годам | | | | | |
|-------|--|---------------------------------------|-------|-------|-------|-------|-------|
| | | 2020 | 2021 | 2022 | 2023 | 2024 | 2025 |
| 1 | 2 | 3 | 4 | 5 | 6 | 7 | 8 |
| 1. | Цель 1. Формирование единого культурного пространства, развитие культурного потенциала и туристской деятельности на территории Холмского района | | | | | | |
| 1.1. | Задача 1. Сохранение объектов культурного наследия, находящихся в собственности Холмского района, увековечивание памяти погибших при защите Отечества | | | | | | |
| 1.1.1 | Показатель 1 доля объектов культурного наследия, находящихся в удовлетворительном состоянии, в общем количестве объектов культурного наследия местного (муниципального) значения, находящихся в собственности муниципального района, городского и сельских поселений, % | 85 | 90 | 90 | 90 | 95 | 95 |
| 1.1.2 | Показатель 2 количество обустроенных мест захоронения останков погибших при защите Отечества, обнаруженных в ходе проведения поисковых работ, ед. | 1 | 1 | 1 | 1 | 1 | 1 |
| 1.1.3 | Показатель 3 Количество установленных мемориальных знаков, ед. | 1 | 1 | 2 | 4 | 2 | 2 |
| 1.1.4 | Показатель 4 Обустройство и восстановление воинских захоронений, ед. | | 1 | | 2 | 3 | |
| 1.2. | Задача 2. Обеспечение прав граждан на равный доступ к культурным ценностям и участию в культурной жизни, создание условий для развития и реализации творческого потенциала каждой личности, популяризация народных художественных промыслов и ремесел. | | | | | | |
| 1.2.1 | Показатель 1 количество посетителей культурных мероприятий, чел. | 60000 | 62000 | 64000 | 66000 | 68000 | 70000 |
| 1.2.2 | Показатель 2 повышение уровня удовлетворенности граждан, проживающих в Холмском районе, при проведении независимой оценки качества условий оказания услуг учреждениями (организациями) культуры, % | 90 | 95 | 95 | 97 | 97 | 97 |
| 1.2.3 | Показатель 3 доля детей, принимающих участие в творческих мероприятиях, в общем числе детей, проживающих в районе, % | 50 | 55 | 60 | 60 | 60 | 60 |
| 1.2.4 | Показатель 4 число пользователей библиотек на 1000 человек населения, ед. | 500 | 550 | 600 | 650 | 700 | 700 |
| 1.2.5 | Показатель 5 количество организованных выставок, направленных на популяризацию культурно-исторического наследия, ед. | 20 | 22 | 24 | 25 | 25 | 26 |
| 1.3. | Задача 3. Развитие художественного образования, сохранение кадрового потенциала сферы культуры, повышение престижности и привлекательности профессии работника культуры | | | | | | |
| 1.3.1 | Показатель 1 удельный вес учащихся общеобразовательных учреждений, занимающихся в учреждениях дополнительного образования в сфере культуры, % | 27 | 30 | 30 | 30 | 35 | 35 |
| 1.3.2 | Показатель 2 количество стипендиатов Муниципального бюджетного учреждения дополнительного образования «Холмская детская школа искусств», чел. | 5 | 5 | 5 | 5 | 5 | 5 |
| 1.3.3 | Показатель 4 первоочередные нужды учреждений, ед. | | | 1 | | | |
| 1.4. | Задача 4. Укрепление единого культурного и информационного пространства на территории района, преодоление отставания и диспропорций в культурном уровне сельских поселений и районного центра, в том числе путем укрепления и модернизации материально-технической базы учреждений культуры, поддержка творческих инициатив населения района | | | | | | |
| 1.4.1 | Показатель 1 доля учреждений культуры, находящихся в удовлетворительном состоянии от общего количества учреждений культуры района, % | 95 | 97 | 97 | 98 | 98 | 98 |
| 1.4.2 | Показатель 2 уровень удовлетворенности граждан, проживающих в Холмском районе, качеством предоставления государственных и муниципальных услуг в сфере культуры, % | | 90 | 90 | 90 | 90 | 90 |
| 1.4.3 | Показатель 3 Комплектование книжных фондов муниципальных общедоступных библиотек муниципальных образований, ед. | | 1 | 1 | 2 | 1 | |
| 1.5. | Задача 5. Продвижение имиджа Холмского района как культурно-исторического города, развитие межрайонных, межрегиональных и международных культурных связей, проведение общественно значимых мероприятий | | | | | | |
| 1.5.1 | Показатель 1 количество проведенных общественно-значимых мероприятий, ед. | 17 | 17 | 19 | 19 | 20 | 19 |



| | | | | | | |
|-------|---|-----|-----|-----|-----|-----|
| 1.6. | Задача 6. Создания условий для реализации приоритетных направлений государственной политики в сфере развития добровольческого (волонтерского) движения в сфере культуры, вовлечение в добровольческую (волонтерскую) деятельность граждан всех возрастов, проживающих на территории Холмского муниципального района | | | | | |
| 1.6.1 | Показатель 1 количество мероприятий и акций по благоустройству памятных мест и воинских захоронений (ед.) | 3 | 4 | 4 | 4 | 4 |
| 1.6.2 | Показатель 2 количество проинформированных конкурсов и грантов в сфере культуры (ед.) | 2 | 3 | 4 | 4 | 4 |
| 1.6.3 | Показатель 3 поддержка лучшей добровольческой (волонтерской) практики в сфере культуры (ед.) | 1 | 1 | 1 | 1 | 1 |
| 1.6.4 | Показатель 4 количество добровольческого (волонтерского) сопровождения крупных государственных праздников Российской Федерации и масштабных культурно-массовых мероприятий на территории муниципального района (ед.) | 3 | 4 | 4 | 4 | 4 |
| 1.7. | Задача 7. Создание условий для развития туризма на территории района, поддержка субъектов малого и среднего предпринимательства в сфере туризма, привлечение инвестиций в развитие туристской инфраструктуры района | | | | | |
| 1.7.1 | Показатель 1 количество реализованных туристических проектов, ед. | 1 | 1 | 2 | 3 | 3 |
| 1.7.2 | Показатель 2 количество созданных экологических троп и туристических маршрутов, ед. | 1 | 2 | 3 | 3 | 5 |
| 1.7.3 | Показатель 3 Количество муниципальных, территориальных брендов, включенных в Реестр региональных, муниципальных, территориальных брендов Новгородской области, ед. | 1 | 1 | 1 | 1 | 1 |
| 1.8. | Задача 8. Ресурсное обеспечение деятельности Отдела культуры по реализации муниципальной программы | | | | | |
| 1.8.1 | Показатель 1 уровень ежегодного достижения целевых показателей Программы, % | 100 | 100 | 100 | 100 | 100 |
| 1.8.2 | Показатель 2 доля освоения средств, выделенных на реализацию полномочий в сфере культуры, % | 100 | 100 | 100 | 100 | 100 |
| 1.8.3 | Показатель 3. Участие в проектах инициативного бюджетирования, ед. | | | | 1 | |
| 1.9. | Задача 9. Федеральный проект «Культурная среда» | | | | | |
| 1.9.1 | Показатель 1 модернизация учреждений культурно-досугового типа в сельской местности, включая строительство, реконструкцию и капитальный ремонт зданий, ед. | 1 | 1 | 2 | | |
| 1.9.2 | Показатель 2 создание модельных библиотек в целях реализации национального проекта «Культура», ед. | 1 | | 1 | | |

Приложение № 2

Мероприятия муниципальной программы

| № п/п | Наименование мероприятия | Исполнитель | Срок реализации | Целевой показатель | Источник финансирования | Объем финансирования по годам (тыс. руб.) | | | | | |
|-------|--|---|-----------------|---|------------------------------|---|------------|-----------|------------|-----------|-----------|
| | | | | | | 2020 | 2021 | 2022 | 2023 | 2024 | 2025 |
| 1 | 2 | 3 | 4 | 5 | 6 | 7 | 8 | 9 | 10 | 11 | 12 |
| 1. | Реализация подпрограммы «Сохранение объектов культурного наследия, расположенных на территории Холмского района» | Администрация Холмского муниципального района Муниципальное автономное учреждение культуры «Холмский центр культуры и досуга» | 2020-2025 | 1.1.1 1.1.2 1.1.3 1.1.4 | Бюджет муниципального района | 59,98500 | 2304,60002 | 80,00000 | 66,45700 | 80,00000 | 19,84500 |
| 2. | Реализация подпрограммы «Наследие и современность» | Муниципальное автономное учреждение культуры «Холмский центр культуры и досуга» | 2020-2025 | 1.2.1 1.2.2 1.2.3 1.2.4 1.2.5 | Федеральный бюджет | 18601,50000 | 383,85900 | 333,25400 | 347,83200 | | |
| | | | | | | Областной бюджет | 5427,76000 | 90,04100 | 78,17200 | 61,38400 | |
| | | Муниципальное бюджетное учреждение культуры Холмского муниципального района «Межпоселенческая библиотечная система» | 2020-2025 | 1.3.1 1.3.2 1.3.3 1.4.1 1.4.2 1.4.3 1.5.1 1.6.1 1.6.2 1.6.3 1.6.4 1.9.1 1.9.2 | Бюджет муниципального района | 6502,13309 | 5541,12260 | 817,05010 | 2159,57699 | 825,15400 | 65,03768 |
| | | | | | | Муниципальное бюджетное учреждение культуры Холмского муниципального района «Межпоселенческая библиотечная система» | | | | | |
| 3. | Реализация подпрограммы «Развитие туризма и туристической деятельности на территории Холмского района» | Муниципальное автономное учреждение культуры «Холмский центр культуры и досуга» | 2020-2025 | 1.7.1 1.7.2 1.7.3 | Областной бюджет | | | 50,00000 | 100,00000 | | |
| | | | | | | Муниципальное бюджетное учреждение культуры Холмского муниципального района «Межпоселенческая библиотечная система» | 389,53200 | 235,31227 | 89,99005 | 179,90000 | 280,00000 |
| | | отдел экономики и природопользования администрации района | | | Бюджет муниципального района | | | | | | |



| | | | | | | | | | | | |
|-------|--|---|-----------|----------------|------------------------------|-------------|-------------|-------------|-------------|-------------|-------------|
| 4. | Реализация подпрограммы «Обеспечение муниципального управления в сфере культуры и туризма Холмского муниципального района» | Муниципальное казенное учреждение «Центр обслуживания учреждений» Муниципальное автономное учреждение культуры «Холмский центр культуры и досуга» Муниципальное бюджетное учреждение культуры Холмского муниципального района «Межпоселенческая библиотечная система» Муниципальное бюджетное учреждение дополнительного образования «Холмская детская школа искусств» | 2020-2025 | 1.8.1 1.8.2 | Федеральный бюджет | | | 22,26690 | 22,27000 | 13,70000 | 15,06000 |
| | | | | | Областной бюджет | | | 10556,96725 | 9137,07925 | 6192,40000 | 6191,86000 |
| | | | | | Бюджет муниципального района | 28710,26166 | 33673,63932 | 29232,51954 | 31653,75807 | 37048,68080 | 34775,26299 |
| ВСЕГО | | | | | 35661,91175 | 41754,67421 | 64878,05384 | 43792,94131 | 44851,36080 | 41556,28167 | |

Приложение № 3

Цели, задачи и целевые показатели подпрограммы «Сохранение объектов культурного наследия, расположенных на территории Холмского района»

| № п/п | Задачи подпрограммы, наименование и единица измерения целевого показателя | Значение целевого показателя по годам | | | | | | |
|-------|--|---------------------------------------|------|------|------|------|------|--|
| | | 2020 | 2021 | 2022 | 2023 | 2024 | 2025 | |
| 1 | 2 | 3 | 4 | 5 | 6 | 7 | 8 | |
| 1. | Задача 1. Сохранение объектов культурного наследия, находящихся в собственности Холмского района, увековечивание памяти погибших при защите Отечества | | | | | | | |
| 1.1. | Показатель 1. доля объектов культурного наследия, находящихся в удовлетворительном состоянии, в общем количестве объектов культурного наследия местного (муниципального) значения, находящихся в собственности муниципального района, городского и сельских поселений, % | 85 | 90 | 90 | 90 | 95 | 95 | |
| 1.2. | Показатель 2. количество обустроенных мест захоронения останков погибших при защите Отечества, обнаруженных в ходе проведения поисковых работ, ед. | 1 | 1 | 1 | 1 | 3 | 3 | |
| 1.3. | Показатель 3. Количество установленных мемориальных знаков, ед. | 1 | 1 | 2 | 4 | 2 | 2 | |
| 1.4. | Показатель 4. Обустройство и восстановление воинских захоронений, ед. | | 1 | | 1 | | | |

Приложение № 4

Мероприятия подпрограммы «Сохранение объектов культурного наследия, расположенных на территории Холмского района»

| № п/п | Наименование мероприятия | Исполнитель мероприятия | Срок реализации | Целевой показатель (номер целевого показателя из паспорта подпрограммы) | Источник финансирования | Объем финансирования по годам (тыс. руб.) | | | | | | |
|------------------------------|---|---|-----------------|---|------------------------------|---|------------|----------|----------|----------|----------|--|
| | | | | | | 2020 | 2021 | 2022 | 2023 | 2024 | 2025 | |
| 1 | 2 | 3 | 4 | 5 | 6 | 8 | 9 | 10 | 11 | 12 | 13 | |
| 1. | Задача 1. Сохранение объектов культурного наследия, находящихся в собственности Холмского района, увековечивание памяти погибших при защите Отечества | | | | | | | | | | | |
| 1.1. | Производство работ по сохранению объектов культурного наследия, находящихся в собственности района | Муниципальное автономное учреждение культуры «Холмский центр культуры и досуга» | 2020-2025 | 1.1 1.3 | Бюджет муниципального района | 59,98500 | 130,00000 | 80,00000 | 66,45700 | 80,00000 | 19,84500 | |
| 1.2. | Обустройство мест захоронения останков, погибших при защите Отечества, обнаруженных в ходе проведения поисковых работ | Муниципальное автономное учреждение культуры «Холмский центр культуры и досуга» | 2020-2025 | 1.2 | | | | | | | | |
| 1.3. | Обустройство и восстановление воинских захоронений | Администрация Холмского муниципального района | 2021 | 1.4 | Федеральный бюджет | | | | | | | |
| Областной бюджет | | | | | | | | | | | | |
| Бюджет муниципального района | | | | | | 2140,60304 | | | | | | |
| 1.4. | Изготовление и проведение проверки проектно-сметной документации | Администрация Холмского муниципального района | 2021 | 1.1 | Бюджет муниципального района | | 33,99698 | | | | | |
| ИТОГО ПО ПОДПРОГРАММЕ: | | | | | | 59,98500 | 2304,60002 | 80,00000 | 66,45700 | 80,00000 | 19,84500 | |



Цели, задачи и целевые показатели подпрограммы «Наследие и современность»

| № п/п | Задачи подпрограммы, наименование и единица измерения целевого показателя | Значение целевого показателя по годам | | | | | |
|-------|--|---------------------------------------|-------|-------|-------|-------|-------|
| | | 2020 | 2021 | 2022 | 2023 | 2024 | 2025 |
| 1 | 2 | 3 | 4 | 5 | 6 | 7 | 8 |
| 1. | Задача 1. Обеспечение прав граждан на равный доступ к культурным ценностям и участию в культурной жизни, создание условий для развития и реализации творческого потенциала каждой личности, популяризация народных художественных промыслов и ремесел | | | | | | |
| 1.1 | Показатель 1. количество посетителей культурных мероприятий, чел. | 60000 | 62000 | 64000 | 66000 | 68000 | 70000 |
| 1.2 | Показатель 2. повышение уровня удовлетворенности граждан, проживающих в Холмском районе, при проведении независимой оценки качества условий оказания услуг учреждениями (организациями) культуры, % | 90 | 95 | 95 | 97 | 97 | 97 |
| 1.3 | Показатель 3. доля детей, принимающих участие в творческих мероприятиях, в общем числе детей, проживающих в районе, % | 50 | 55 | 60 | 65 | 70 | 70 |
| 1.4 | Показатель 4. число пользователей библиотек на 1000 человек населения, ед. | 500 | 550 | 600 | 650 | 700 | 700 |
| 1.5 | Показатель 5. количество организованных выставок, направленных на популяризацию культурно-исторического наследия, ед. | 20 | 22 | 24 | 25 | 25 | 26 |
| 2. | Задача 2. Развитие художественного образования, сохранение кадрового потенциала сферы культуры, повышение престижности и привлекательности профессии работника культуры | | | | | | |
| 2.1 | Показатель 1. удельный вес учащихся общеобразовательных учреждений, занимающихся в учреждениях дополнительного образования в сфере культуры, % | 27 | 30 | 30 | 30 | 35 | 35 |
| 2.2 | Показатель 2. количество стипендиатов Муниципального бюджетного учреждения дополнительного образования «Холмская детская школа искусств», чел. | 5 | 5 | 5 | 5 | 5 | 5 |
| 2.3 | Показатель 4. первоочередные нужды учреждений, ед. | | | 1 | | | |
| 3. | Задача 3. Укрепление единого культурного и информационного пространства на территории района, преодоление отставания и диспропорций в культурном уровне сельских поселений и районного центра, в том числе путем укрепления и модернизации материально-технической базы учреждений культуры, поддержка творческих инициатив населения района | | | | | | |
| 3.1 | Показатель 1. доля объектов культурного наследия, находящихся в удовлетворительном состоянии, от общего количества учреждений культуры района, % | 95 | 97 | 97 | 98 | 98 | 98 |
| 3.2 | Показатель 2. уровень удовлетворенности граждан, проживающих в Холмском районе, качеством предоставления государственных и муниципальных услуг в сфере культуры, % | | 90 | 90 | 90 | 90 | 90 |
| 3.3 | Показатель 3. Комплектование книжных фондов муниципальных общедоступных библиотек муниципальных образований, ед. | | 1 | 1 | 2 | 1 | |
| 4. | Задача 4. Продвижение имиджа Холмского района как культурно-исторического города, развитие межрайонных, межрегиональных и международных культурных связей, проведение общественно значимых мероприятий. | | | | | | |
| 4.1 | Показатель 1 количество проведенных общественно – значимых мероприятий, ед. | 17 | 17 | 19 | 19 | 20 | 19 |
| 5. | Задача 5. Создания условий для реализации приоритетных направлений государственной политики в сфере развития добровольческого (волонтерского) движения в сфере культуры, вовлечение в добровольческую (волонтерскую) деятельность граждан всех возрастов, проживающих на территории Холмского муниципального района | | | | | | |
| 5.1 | Показатель 1. количество мероприятий и акций по благоустройству памятных мест и воинских захоронений, ед. | 3 | 4 | 4 | 4 | 4 | 4 |
| 5.2 | Показатель 2. количество проинформированных конкурсов и грантов в сфере культуры, ед. | 2 | 3 | 3 | 4 | 4 | 4 |
| 5.3 | Показатель 3. поддержка лучшей добровольческой (волонтерской) практики в сфере культуры, ед. | 1 | 1 | 1 | 1 | 1 | 1 |
| 5.4 | Показатель 4 количество добровольческого (волонтерского) сопровождения крупных государственных праздников Российской Федерации и масштабных культурно-массовых мероприятий на территории муниципального района, ед. | 3 | 4 | 4 | 4 | 4 | 4 |
| 6. | Задача 6. Федеральный проект «Культурная среда» | | | | | | |
| 6.1 | Показатель 1. модернизация учреждений культурно-досугового типа в сельской местности, включая строительство, реконструкцию и капитальный ремонт зданий, ед. | 1 | 1 | 2 | | | |
| 6.2 | Показатель 2. создание модельных библиотек в целях реализации национального проекта «Культура», ед. | 1 | | 1 | | | |

Мероприятия подпрограммы «Наследие и современность»

| № п / п | Наименование мероприятия | Исполнитель мероприятия | Срок реализации | Целевой показатель (номер целевого показателя из паспорта подпрограммы) | Источник финансирования | Объем финансирования по годам (тыс. руб.) | | | | | |
|---------|--|---|-----------------|---|-------------------------|---|------|------|------|------|------|
| | | | | | | 2020 | 2021 | 2022 | 2023 | 2024 | 2025 |
| 1 | 2 | 3 | 4 | 5 | 6 | 7 | 8 | 9 | 10 | 11 | 12 |
| 1. | Задача 1 Обеспечение прав граждан на равный доступ к культурным ценностям и участию в культурной жизни, создание условий для развития и реализации творческого потенциала каждой личности, популяризация народных художественных промыслов и ремесел | | | | | | | | | | |
| 1.1 | Предоставление услуг населению по развитию народного художественного творчества, декоративно-прикладного искусства и культурно-досуговой деятельности в Холмском районе | Муниципальное автономное учреждение культуры «Холмский центр культуры и досуга» | 2020-2025 | 1.1 1.2 1.3 | | | | | | | |



| | | | | | | | | | | | |
|------------------------------|--|---|-----------------|------------|------------------------------|---------|---------|-----------|-----------|-----------|-----------|
| 1. 2 | Предоставление библиотечных услуг в Холмском районе | Муниципальное бюджетное учреждение культуры Холмского муниципального района «Межпоселенческая библиотечная система» | 2020-2025 | 1.4 | | | | | | | |
| 1. 3 | Содействие организациям народных художественных промыслов района в их участии в федеральных и региональных выставках и ярмарках | Муниципальное автономное учреждение культуры «Холмский центр культуры и досуга» | 2020-2025 | 1.1 1.5 | | | | | | | |
| 1. 4 | Составление перечня утраченных народных художественных промыслов Холмского района | Муниципальное автономное учреждение культуры «Холмский центр культуры и досуга» | 2020-2025 | 1.2 | | | | | | | |
| 1. 5 | Содействие в оснащении организаций системы дополнительного образования учебно-методическими комплектами по приобщению детей к народным художественным промыслам, включающими в себя изделия народных художественных промыслов, в целях популяризации народных художественных промыслов России | Муниципальное автономное учреждение культуры «Холмский центр культуры и досуга» | 2020-2025 | 1.2 | | | | | | | |
| 1. 6 | Проведение конкурсов профессионального мастерства среди мастеров народных художественных промыслов | Муниципальное автономное учреждение культуры «Холмский центр культуры и досуга» | 2020-2025 | 1.2 1.5 | | | | | | | |
| 1. 7 | Организация тематических выставок-ярмарок народных художественных промыслов на территории района | Муниципальное автономное учреждение культуры «Холмский центр культуры и досуга» | 2020-2025 | 1.1 1.5 | | | | | | | |
| 2. | Задача 2. Развитие образования в сфере культуры, сохранение кадрового потенциала сферы культуры, повышение престижности и привлекательности профессии работника культуры | | | | | | | | | | |
| 2. 1 | Предоставление услуг населению по дополнительному и предпрофессиональному образованию в сфере культуры, в Холмском районе | Муниципальное бюджетное учреждение дополнительного образования «Холмская детская школа искусств» | 2020-2025 | 2.1 2.2 | | | | | | | |
| 2. 2 | Поддержка одаренных детей | Муниципальное бюджетное учреждение дополнительного образования «Холмская детская школа искусств» | 2020-2025 | 2.1 2.2 | Бюджет муниципального района | 9,00000 | 9,00000 | 11,00000 | 13,50000 | 13,50000 | 13,50000 |
| 2. 3 | Расходы за счет иных межбюджетных расходов предоставленных из областного бюджета на первоочередные нужды | Муниципальное бюджетное учреждение дополнительного образования «Холмская детская школа искусств» | 2022 | 2.3 | Областной бюджет | | | 221,00000 | | | |
| 3. | Задача 3. Укрепление единого культурного и информационного пространства на территории района, преодоление отставания и диспропорций в культурном уровне сельских поселений и районного центра, в том числе путем укрепления и модернизации материально-технической базы учреждений культуры, поддержка творческих инициатив населения района | | | | | | | | | | |
| 3. 1 | Обеспечение развития и укрепления материально-технической базы домов культуры, подведомственных органам местного самоуправления с числом жителей до 50 тыс. человек | Муниципальное автономное учреждение культуры «Холмский центр культуры и досуга» | 2020, 2023-2025 | 3.1 | Федеральный бюджет | | | | 383,85900 | 333,25400 | 347,83200 |
| Областной бюджет | | | | | | | | 90,04100 | 78,17200 | 61,38400 | |
| Бюджет муниципального района | | | | | 604,80000 | | | 24,94210 | 21,65400 | 21,53768 | |
| 3. 2 | Укрепление материально-технической базы муниципальных учреждений (за исключением муниципальных домов культуры), подведомственных органам местного самоуправления муниципальных районов, реализующим полномочия в сфере культуры | Муниципальное бюджетное учреждение культуры Холмского муниципального района «Межпоселенческая библиотечная система» Муниципальное бюджетное учреждение дополнительного образования «Холмская детская школа искусств» | 2021 | 3.1 | Бюджет муниципального района | | 5,00000 | | | | |



| | | | | | | | | | | | |
|-----|---|--|-----------------|-----|------------------------------|---------------|---------------|---------------|----------------|---------------|--------------|
| 3.4 | Обслуживание модельных муниципальных библиотек | Муниципальное бюджетное учреждение культуры Холмского муниципального района «Межпоселенческая библиотечная система» | 2021-2025 | 3.2 | Бюджет муниципального района | | 26,600 00 | 10,000 0 | 20,000 00 | 20,000 0 | 20,000 00 |
| 3.5 | Комплектование книжных фондов муниципальных общедоступных библиотек муниципальных образование | Муниципальное бюджетное учреждение культуры Холмского муниципального района «Межпоселенческая библиотечная система» | 2021-2024 | 3.3 | Бюджет муниципального района | | 253,20 100 | 225,000 00 | 725,00 000 | 500,000 00 | |
| 3.6 | Проведение ремонтов в учреждениях культуры Холмского района | Муниципальное автономное учреждение культуры «Холмский центр культуры и досуга» Муниципальное бюджетное учреждение культуры Холмского муниципального района «Межпоселенческая библиотечная система» Муниципальное бюджетное учреждение дополнительного образования «Холмская детская школа искусств» | 2020, 2022-2023 | 3.1 | Бюджет муниципального района | 247,020 00 | | 317,353 54 | 1226,5 4491 | | |
| 4 | Задача 4. Продвижение имиджа Холмского района как культурно-исторического города, развитие межрайонных, межрегиональных и международных культурных связей, проведение общественно значимых мероприятий | | | | | | | | | | |
| 4.1 | Проведение общественно значимых мероприятий | Муниципальное автономное учреждение культуры «Холмский центр культуры и досуга» | 2020-2025 | 4.1 | Бюджет муниципального района | 80,000 0 | 80,000 00 | 120,000 00 | 149,58 998 | 170,000 00 | 10,000 00 |
| 4.2 | Расходы на организацию и проведение мероприятий, конкурсов, фестивалей, выставок, акций и других районных мероприятий | Муниципальное автономное учреждение культуры «Холмский центр культуры и досуга» | 2024 | 4.1 | Бюджет муниципального района | | | | | 100,000 00 | |
| 5 | Задача 5. Создания условий для реализации приоритетных направлений государственной политики в сфере развития добровольческого (волонтерского) движения в сфере культуры, вовлечение в добровольческую (волонтерскую) деятельность граждан всех возрастов, проживающих на территории Холмского муниципального района | | | | | | | | | | |
| 5.1 | Оказание содействия в информировании о проведении конкурсов на предоставление грантов и субсидий в сфере добровольчества (волонтерства) в сфере культуры | отдел культуры администрации района | 2020-2025 | 5.2 | | | | | | | |
| 5.2 | Оказание содействия в организации добровольческих (волонтерских) мероприятий и акций по благоустройству памятных мест и воинских захоронений | отдел культуры администрации района | 2020-2025 | 5.1 | | | | | | | |
| 5.3 | Оказание поддержки лучших добровольческих (волонтерских) практик в сфере культуры, реализуемых на территории муниципального района Новгородской области, по итогам проведения всероссийских и региональных конкурсов по поддержке лучших волонтерских практик | отдел культуры администрации района | 2020-2025 | 5.3 | | | | | | | |
| 5.4 | Организация добровольческого (волонтерского) сопровождения крупных государственных праздников Российской Федерации и масштабных культурно-массовых мероприятий на территории муниципального района | отдел культуры администрации района | 2020-2025 | 5.4 | | | | | | | |



| | | | | | | | | | | | | |
|------------------------------|---|---|------------|-----|--------------------|-------------|------------|-------------|-------------|------------|-----------|--|
| 5.5 | Оказание содействия в предоставлении площадей, временно свободных от основной деятельности учреждений, для проведения мероприятий добровольческими (волонтерскими) организациями и социально ориентированными некоммерческими организациями на безвозмездной основе | отдел культуры администрации района | 2020-2025 | 5.4 | | | | | | | | |
| 6 | Задача 6. Федеральный проект «Культурная среда» | | | | | | | | | | | |
| 6.1 | Поддержка отраслей культуры (мероприятия в рамках федерального проекта «Обеспечение качественно нового уровня развития инфраструктуры культуры», направленные на создание и модернизацию учреждений культурно-досугового типа в сельской местности, включая строительство, реконструкцию и капитальный ремонт зданий) | Муниципальное автономное учреждение культуры «Холмский центр культуры и досуга» | 2020-2022 | 6.1 | Федеральный бюджет | | | | 1804,70000 | | | |
| Областной бюджет | | | | | | | | 974,20000 | | | | |
| Бюджет муниципального района | | | | | | 543,52409 | 5167,32160 | 22,30000 | | | | |
| 6.2 | Создание модельных библиотек в целях реализации национального проекта «Культура» | Муниципальное бюджетное учреждение культуры Холмского муниципального района «Межпоселенческая библиотечная система» | 2020, 2022 | 6.2 | Федеральный бюджет | 5 000,00000 | | | 10000,00000 | | | |
| 6.3 | Поддержка отраслей культуры (мероприятия в рамках федерального проекта «Обеспечение качественно нового уровня развития инфраструктуры культуры», направленные на создание и модернизацию учреждений культурно-досугового типа в сельской местности, включая строительство, реконструкцию и капитальный ремонт зданий) | Муниципальное бюджетное учреждение дополнительного образования «Холмская детская школа искусств» | 2022 | 6.1 | Федеральный бюджет | | | | 6796,80000 | | | |
| Областной бюджет | | | | | | | | 4232,56000 | | | | |
| Бюджет муниципального района | | | | | | | | 111,39656 | | | | |
| Итого по подпрограмме: | | | | | | 6502,13309 | 5541,12260 | 24846,31010 | 2633,47699 | 1236,58000 | 474,25368 | |

Приложение № 7

Цели, задачи и целевые показатели подпрограммы «Развитие туризма и туристской деятельности на территории Холмского района»

| № п/п | Задачи подпрограммы, наименование и единица измерения целевого показателя | Значение целевого показателя по годам | | | | | |
|-------|--|---------------------------------------|------|------|------|------|------|
| | | 2020 | 2021 | 2022 | 2023 | 2024 | 2025 |
| 1 | 2 | 3 | 4 | 5 | 6 | 7 | 8 |
| 1. | Задача 1. Создание условий для развития туризма на территории района, поддержка субъектов малого и среднего предпринимательства в сфере туризма, привлечение инвестиций в развитие туристской инфраструктуры района | | | | | | |
| 1.1. | Показатель 1. количество реализованных туристических проектов, ед. | 1 | 1 | 2 | 3 | 2 | 3 |
| 1.2. | Показатель 2. количество созданных экологических троп и туристических маршрутов, ед. | 1 | 2 | 3 | 3 | 4 | 5 |
| 1.3. | Показатель 3. Количество муниципальных, территориальных брендов, включенных в Реестр региональных, муниципальных, территориальных брендов Новгородской области, ед. | 1 | 1 | 1 | 1 | 1 | 1 |

Приложение № 8

Мероприятия подпрограммы «Развитие туризма и туристской деятельности на территории Холмского района»

| № п/п | Наименование мероприятия | Исполнитель мероприятия | Срок реализации | Целевой показатель | Источник финансирования | Объем финансирования по годам (тыс. руб.) | | | | | |
|-------|--|---|-----------------|--------------------|------------------------------|---|-----------|----------|------|------|------|
| | | | | | | 2020 | 2021 | 2022 | 2023 | 2024 | 2025 |
| 1 | 2 | 3 | 4 | 5 | 6 | 8 | 9 | 10 | 11 | 12 | 13 |
| 1. | Задача 1. Создание условий для развития туризма на территории района, поддержка субъектов малого и среднего предпринимательства в сфере туризма, привлечение инвестиций в развитие туристской инфраструктуры района | | | | | | | | | | |
| 1.1 | Продвижение регионального туристского продукта на российском и международном рынках | Муниципальное автономное учреждение культуры «Холмский центр культуры и досуга» | 2020 - 2022 | 1.1 1.2 | Бюджет муниципального района | 389,53200 | 235,31227 | 89,99005 | | | |



| | | | | | | | | | | | | |
|-------------------------------|---|---|-------------|-------------------|------------------------------|--|-----------------------|-----------------------|------------------|-----------------------|------------------|----------------------|
| 1.2 | Организация и проведение презентации туристских ресурсов района на межрайонных и межобластных деловых мероприятиях | отдел культуры администрации района | 2020 - 2025 | 1.1 | | | | | | | | |
| 1.3 | Разработка и реализация предложений по включению наиболее значимых проектов в сфере туризма в планы социально-экономического развития района с целью обеспечения проектов объектами транспортной, инженерной и сопутствующей инфраструктуры | отдел культуры администрации района отдел экономики и управления муниципальным имуществом администрации района (до 31.12.2022) | 2020 – 2022 | 1.1 1.2 | | | | | | | | |
| | | отдел культуры администрации района отдел экономики и природопользования администрации района | 2023 – 2025 | | | | | | | | | |
| 1.4 | Создание новых объектов экскурсионного показа: экотроп, турмаршрутов | отдел культуры администрации района | 2020 - 2025 | 1.1 1.2 | | | | | | | | |
| 1.5 | Продвижение и популяризация муниципальных, территориальных брендов Холмского района | отдел культуры администрации района | 2020 - 2025 | 1.3 | | | | | | | | |
| 1.6 | Реализация кластерного проекта «Арт-кластер Старорусский» | Муниципальное автономное учреждение культуры «Холмский центр культуры и досуга» | 2022 | 1.1 | Областной бюджет | | | 50,00000 | | | | |
| 1.7 | Расходы за счет иных межбюджетных расходов предоставленных из областного бюджета на первоочередные нужды | Муниципальное автономное учреждение культуры «Холмский центр культуры и досуга» | 2023 | 1.1 | Областной бюджет | | | 100,000 00 | | | | |
| 1.8 | Реализация прочих мероприятий муниципальной программы Холмского муниципального района | Отдел экономики и природопользования администрации района Муниципальное автономное учреждение культуры «Холмский центр культуры и досуга» Муниципальное бюджетное учреждение культуры Холмского муниципального района «Межпоселенческая библиотечная система» | 2023-2025 | 1.1 1.2 1.3 | Бюджет муниципального района | | | 179,900 00 | 280,00000 | 80,0000 0 | | |
| Итого по подпрограмме: | | | | | | | 389,532 00 | 235,312 27 | 139,99005 | 279,900 00 | 280,00000 | 80,0000 0 |

Приложение № 9

Цели, задачи и целевые показатели подпрограммы «Обеспечение муниципального управления в сфере культуры и туризма Холмского муниципального района»

| № п/п | Задачи подпрограммы, наименование и единица измерения целевого показателя | Значение целевого показателя по годам | | | | | |
|-------|---|---------------------------------------|------|------|------|------|------|
| | | 2020 | 2021 | 2022 | 2023 | 2024 | 2025 |
| 1 | 2 | 3 | 4 | 5 | 6 | 7 | 8 |
| 1. | Задача 1. Ресурсное обеспечение деятельности отдела культуры по реализации муниципальной программы | | | | | | |
| 1.1. | Показатель 1. уровень ежегодного достижения целевых показателей Программы, % | 100 | 100 | 100 | 100 | 100 | 100 |
| 1.2. | Показатель 2. доля освоения средств, выделенных на реализацию полномочий в сфере культуры, % | 100 | 100 | 100 | 100 | 100 | 100 |
| 1.3. | Показатель 3. Участие в проектах инициативного бюджетирования, ед. | | | | | 1 | |



**Мероприятия подпрограммы
«Обеспечение муниципального управления в сфере культуры и туризма Холмского муниципального района»**

| № п/п | Наименование мероприятия | Исполнитель мероприятия | Срок реализации | Целевой показатель (номер целевого показателя из паспорта подпрограммы) | Источник финансирования | Объем финансирования по годам (тыс. руб.) | | | | | |
|-------|---|--|-----------------|---|------------------------------|---|-----------------|-----------------|-----------------|-----------------|-----------------|
| | | | | | | 2020 | 2021 | 2022 | 2023 | 2024 | 2025 |
| 1 | 2 | 3 | 4 | 5 | 6 | 7 | 8 | 9 | 10 | 11 | 12 |
| 1. | Задача 1. Ресурсное обеспечение деятельности отдела культуры по реализации муниципальной программы | | | | | | | | | | |
| 1.1 | Обеспечение деятельности учреждений культуры | Муниципальное автономное учреждение культуры «Холмский центр культуры и досуга» | 2020-2025 | 1.1 1.2 | Бюджет муниципального района | 13579,1 4674 | 13660,4 8091 | 15852,8 5408 | 17302,4 9680 | 19714,6 0000 | 18811,8 8400 |
| 1.2 | Обеспечение деятельности библиотек | Муниципальное бюджетное учреждение культуры Холмского муниципального района «Межпоселенческая библиотечная система» | 2020-2025 | 1.1 1.2 | Бюджет муниципального района | 6299,30 262 | 6425,57 723 | 6594,81 349 | 6502,69 198 | 8783,00 000 | 7938,30 000 |
| 1.3 | Обеспечение деятельности организаций дополнительного образования детей | Муниципальное бюджетное учреждение дополнительного образования «Холмская детская школа искусств» | 2020-2025 | 1.1 1.2 | Бюджет муниципального района | 4445,44 638 | 4602,52 905 | 4634,15 180 | 5873,36 433 | 6400,10 000 | 6400,10 000 |
| 1.4 | Расходы учреждений по приобретению коммунальных услуг | Муниципальное автономное учреждение культуры «Холмский центр культуры и досуга» Муниципальное бюджетное учреждение культуры Холмского муниципального района «Межпоселенческая библиотечная система» Муниципальное бюджетное учреждение дополнительного образования «Холмская детская школа искусств» | 2020 - 2025 | 1.2 | Областной бюджет | | | 5889,14 415 | 6591,15 925 | 6189,20 000 | 6189,20 000 |
| | | | | | Бюджет муниципального района | 3384,17 465 | 5492,13 657 | 1549,24 627 | 1285,37 986 | 1365,80 000 | 1365,80 000 |
| 1.5 | Уплата налога на имущество организаций, земельного и транспортного налога | Муниципальное автономное учреждение культуры «Холмский центр культуры и досуга» Муниципальное бюджетное учреждение культуры Холмского муниципального района «Межпоселенческая библиотечная система» Муниципальное бюджетное учреждение дополнительного образования «Холмская детская школа искусств» | 2020-2025 | 1.1 1.2 | Бюджет муниципального района | 415,980 00 | 393,072 00 | 385,394 00 | 428,801 00 | 387,000 00 | 61,0000 0 |
| 1.6 | Обеспечение пожарной безопасности учреждений | Муниципальное автономное учреждение культуры «Холмский центр культуры и досуга» Муниципальное бюджетное учреждение культуры Холмского муниципального района «Межпоселенческая библиотечная система» Муниципальное бюджетное учреждение дополнительного образования «Холмская детская школа искусств» | 2020-2025 | 1.1 1.2 | Бюджет муниципального района | 143,386 67 | 202,482 56 | 215,785 00 | 260,746 40 | 198,000 00 | 198,000 00 |



| | | | | | | | | | | | |
|-------------------------------|---|--|-------------------|------------|------------------------------|-------------------------|-------------------------|-------------------------|-------------------------|-------------------------|-------------------------|
| 1.7 | Иные межбюджетные трансферты бюджетам муниципальных районов на частичную компенсацию дополнительных расходов на повышение оплаты труда работников бюджетной сферы | Муниципальное автономное учреждение культуры «Холмский центр культуры и досуга» Муниципальное бюджетное учреждение культуры Холмского муниципального района «Межпоселенческая библиотечная система» Муниципальное бюджетное учреждение дополнительного образования «Холмская детская школа искусств» | 2020-2023 | 1.1 1.2 | Областной бюджет | | | 4581,00 000 | 2540,70 000 | | |
| | | | | | Бюджет муниципального района | 398,000 00 | 2776,20 000 | | | | |
| 1.8 | Расходы на оплату труда работникам муниципальных организаций, учреждений, фонд оплаты труда которых формируется полностью за счет доходов организаций, учреждений, полученных от осуществления приносящей доход деятельности | Муниципальное автономное учреждение культуры «Холмский центр культуры и досуга» Муниципальное бюджетное учреждение культуры Холмского муниципального района «Межпоселенческая библиотечная система» Муниципальное бюджетное учреждение дополнительного образования «Холмская детская школа искусств» | 2020-2021 | 1.1 1.2 | Бюджет муниципального района | | | | | | |
| | | | | | | 37,2200 0 | 2,60000 | | | | |
| 1.9 | Возмещение расходов в 2020 года педагогическим работникам муниципальных образовательных организаций дополнительного образования детей за пользование услугами информационно-телекоммуникационной сети общего пользования, в том числе сети «Интернет», связанных с организацией дистанционного обучения в период ограничений, установленных в связи с введением режима повышенной готовности на территории Новгородской области | Муниципальное бюджетное учреждение дополнительного образования «Холмская детская школа искусств» | 2020 | 1.1 1.2 | Бюджет муниципального района | | | | | | |
| | | | | | | 7,60500 | | | | | |
| 1.1 0 | Расходы за счет иных межбюджетных расходов предоставленных из областного бюджета на первоочередные нужды | Муниципальное автономное учреждение культуры «Холмский центр культуры и досуга» Муниципальное бюджетное учреждение культуры Холмского муниципального района «Межпоселенческая библиотечная система» Муниципальное бюджетное учреждение дополнительного образования «Холмская детская школа искусств» | 2021, 2022 | 1.2 | Областной бюджет | | | 81,6000 0 | | | |
| | | | | | Бюджет муниципального района | | 118,561 00 | | | | |
| 1.1 1 | Поддержка отрасли Культура | Муниципальное бюджетное учреждение культуры Холмского муниципального района «Межпоселенческая библиотечная система» | 2022 - 2025 | 1.1 1.2 | Федеральный бюджет | | | 22,2669 0 | 22,2700 0 | 13,7000 0 | 15,0600 0 |
| | | | | | Областной бюджет | | | 5,22310 | 5,22000 | 3,20000 | 2,66000 |
| | | | | | Бюджет муниципального района | | | 0,27490 | 0,27770 | 0,18080 | 0,17899 |
| 1.1 2 | Расходы на приобретение мебели, светового, звукового и сценического оборудования в актовом зале Муниципальное бюджетное учреждение дополнительного образования «Холмская детская школа искусств» в рамках приоритетного регионального проекта «Наш выбор» | Муниципальное бюджетное учреждение дополнительного образования «Холмская детская школа искусств» | 2024 | 1.3 | Бюджет муниципального района | | | | | 200,000 00 | |
| ИТОГО по подпрограмме: | | | | | | 28710,2 6166 | 33673,6 3932 | 39811,7 5369 | 40813,1 0732 | 43254,7 8080 | 40982,1 8299 |



АДМИНИСТРАЦИЯ ХОЛМСКОГО МУНИЦИПАЛЬНОГО РАЙОНА
РАСПОРЯЖЕНИЕ

23.01.2024 № 28-рг

г. Холм

Об утверждении перечня субсидий на иные цели муниципальным бюджетным и автономным учреждениям за счет средств муниципального бюджета

На основании постановления Администрации Холмского муниципального района от 21.03.2012 № 225 «Об утверждении Порядка определения объема и условий предоставления субсидии на иные цели муниципальным бюджетным и автономным учреждениям из бюджета Холмского муниципального района»:

1. Утвердить перечень субсидий на иные цели муниципальным бюджетным и автономным учреждениям за счет средств муниципального бюджета и присвоить субсидиям на иные цели коды.

2. Опубликовать распоряжение в периодическом печатном издании - бюллетене «Вестник» и разместить на официальном сайте Администрации Холмского муниципального района в информационно - телекоммуникационной сети «Интернет».

УТВЕРЖДЕН
распоряжение Администрации
района от 23.01.2024 № 28-рг

**Перечень
субсидий на иные цели за счет средств муниципального бюджета муниципальным бюджетным и автономным учреждениям, подведомственных Администрации
Холмского муниципального района**

| № п/п | Перечень иных субсидий | Код | Код по классификации расходов бюджета |
|-------|---|---------------|---------------------------------------|
| 1 | Обеспечение пожарной безопасности, антитеррористической и антикриминальной безопасности дошкольных образовательных организаций, общеобразовательных организаций и организаций дополнительного образования детей | 340 24 001 00 | 34007010140272120622 |
| 2 | Софинансирование расходов на обеспечение пожарной безопасности, антитеррористической и антикриминальной безопасности муниципальных дошкольных образовательных организаций, муниципальных общеобразовательных организаций, муниципальных организаций дополнительного образования детей | 340 24 002 00 | 340070101402S2120622 |
| 3 | Производство работ по сохранению объектов культурного наследия, находящихся в собственности района | 340 24 003 00 | 34008011110126700622 |
| 4 | Приобретение или изготовление бланков документов об образовании и (или) о квалификации образовательными организациями района | 340 24 004 00 | 34007020140272080622 |
| 5 | Софинансирование расходов на приобретение или изготовление бланков документов об образовании и (или) о квалификации | 340 24 005 00 | 340070201402S2080622 |
| 6 | Обеспечение пожарной безопасности, антитеррористической и антикриминальной безопасности дошкольных образовательных организаций, общеобразовательных организаций и организаций дополнительного образования детей | 340 24 006 00 | 34007020140272120622 |
| 7 | Обеспечение пожарной безопасности, антитеррористической и антикриминальной безопасности дошкольных образовательных организаций, общеобразовательных организаций и организаций дополнительного образования детей | 340 24 007 00 | 340070201402S2120622 |
| 8 | Финансовое обеспечение деятельности центров образования естественно - научной и технологической направленностей в муниципальных общеобразовательных организациях области, расположенных в сельской местности и малых городах | 340 24 008 00 | 3400702014E172330622 |
| 9 | Финансовое обеспечение внедрения и функционирования целевой модели цифровой образовательной среды в общеобразовательных муниципальных организациях области | 340 24 009 00 | 3400702014E471380622 |
| 10 | Обеспечение пожарной безопасности, антитеррористической и антикриминальной безопасности дошкольных образовательных организаций, общеобразовательных организаций и организаций дополнительного образования детей | 340 24 010 00 | 34007030140272120622 |
| 11 | Обеспечение пожарной безопасности, антитеррористической и антикриминальной безопасности дошкольных образовательных организаций, общеобразовательных организаций и организаций дополнительного образования детей | 340 24 011 00 | 340070301402S2120622 |
| 12 | Комплектование книжных фондов муниципальных общедоступных библиотек муниципальных образований | 340 24 012 00 | 34008011120326851612 |
| 13 | Осуществление отдельных государственных полномочий в области увековечивания памяти погибших при защите Отечества | 340 24 013 00 | 34007070400270660622 |
| 14 | Поддержка одаренных детей | 340 24 014 00 | 34007031120226120612 |



Российская Федерация
Новгородская область
Дума Холмского муниципального района

РЕШЕНИЕ

О внесении изменений и дополнений в решение Думы района от 15.12.2023 № 202

Принято Думой Холмского муниципального района от 19 января 2024 года

Дума Холмского муниципального района

РЕШИЛА:

1. Внести в решение Думы Холмского муниципального района от 15.12.2023 г. № 202 «О муниципальном бюджете на 2024 год и на плановый период 2025 и 2026 годов» следующие изменения:

1.1. в пункте 1:

а) в подпункте 1 цифры «219079,92800» заменить цифрами «220894,06400»;

б) в подпункте 2 цифры «219079,92800» заменить цифрами «222725,78880».

в) в подпункте 3 цифры «0,00000» заменить цифрами «1831,72480»

1.2. пункт 2 изложить в новой редакции:

2. Утвердить основные характеристики муниципального бюджета на 2025 год и на 2026 год:

1) прогнозируемый общий объем доходов муниципального бюджета на 2025 год в сумме 193715,61900 тыс. рублей и на 2026 год в сумме 193539,06800 тыс. рублей;

2) общий объем расходов муниципального бюджета на 2025 год в сумме 193715,61900 тыс. рублей, в том числе условно утвержденные расходы в сумме 2450,00000 тыс. рублей, и на 2026 год в сумме 193539,06800 тыс. рублей, в том числе условно утвержденные расходы в сумме 4920,00000 тыс. рублей;

3) дефицит муниципального бюджета на 2025 год в сумме 0,00000 тыс. рублей и на 2026 год в сумме 0,00000 тыс. рублей.

1.3. Приложение 1 изложить в следующей редакции:

Приложение 1
к решению Думы Холмского
муниципального района на 2024 год
и плановый период 2025 и 2026 годов

Прогнозируемые поступления доходов в бюджет муниципального района на 2024 год и плановый период 2025 и 2026 годов

| Наименование | Код бюджетной классификации | 2024 год | 2025 год | 2026 год |
|--|-------------------------------|----------------------|----------------------|----------------------|
| ДОХОДЫ, ВСЕГО | | 220 894,06400 | 193 715,61900 | 193 539,06800 |
| НАЛОГОВЫЕ И НЕНАЛОГОВЫЕ ДОХОДЫ | 1 00 00000 00 0000 000 | 57 353,00000 | 58 179,68000 | 59 004,20000 |
| Налоговые доходы | | 54 060,70000 | 55 675,78000 | 56 809,70000 |
| Налоги на прибыль, доходы | 1 01 00000 00 0000 000 | 45 828,80000 | 46 128,78000 | 46 702,30000 |
| Налог на доходы физических лиц | 1 01 02000 01 0000 110 | 45 828,80000 | 46 128,78000 | 46 702,30000 |
| Налог на доходы физических лиц с доходов, источником которых является налоговый агент, за исключением доходов, в отношении которых исчисление и уплата налога осуществляются в соответствии со статьями 227, 227.1 и 228 Налогового кодекса Российской Федерации, а также доходов от долевого участия в организации, полученных в виде дивидендов | 1 01 02010 01 0000 110 | 45 385,20000 | 45 665,08000 | 46 218,60000 |
| Налог на доходы физических лиц с доходов, полученных от осуществления деятельности физическими лицами, зарегистрированными в качестве индивидуальных предпринимателей, нотариусов, занимающихся частной практикой, адвокатов, учредивших адвокатские кабинеты и других лиц, занимающихся частной практикой в соответствии со статьей 227 Налогового кодекса Российской Федерации | 1 01 02020 01 0000 110 | 140,00000 | 150,00000 | 160,00000 |
| Налог на доходы физических лиц с доходов, полученных физическими лицами в соответствии со статьей 228 Налогового кодекса Российской Федерации | 1 01 02030 01 0000 110 | 300,00000 | 310,00000 | 320,00000 |
| Налог на доходы физических лиц в виде фиксированных авансовых платежей с доходов, полученных физическими лицами, являющимися иностранными гражданами, осуществляющими трудовую деятельность по найму на основании патента в соответствии со статьей 227.1 Налогового кодекса Российской Федерации | 1 01 02040 01 0000 110 | 3,60000 | 3,70000 | 3,70000 |
| НАЛОГИ НА ТОВАРЫ (РАБОТЫ, УСЛУГИ), РЕАЛИЗУЕМЫЕ НА ТЕРРИТОРИИ РОССИЙСКОЙ ФЕДЕРАЦИИ | 1 03 00000 00 0000 000 | 893,50000 | 939,00000 | 962,40000 |
| Акцизы по подакцизным товарам (продукции), производимым на территории Российской Федерации | 1 03 02000 01 0000 110 | 893,50000 | 939,00000 | 962,40000 |
| Доходы от уплаты акцизов на дизельное топливо, подлежащие распределению между бюджетами субъектов Российской Федерации и местными бюджетами с учетом установленных дифференцированных нормативов отчислений в местные бюджеты (по нормативам, установленным федеральным законом о федеральном бюджете в целях формирования дорожных фондов субъектов Российской Федерации) | 1 03 02231 01 0000 110 | 440,00000 | 441,00000 | 442,00000 |
| Доходы от уплаты акцизов на моторные масла для дизельных и (или) карбюраторных (инжекторных) двигателей, подлежащие распределению между бюджетами субъектов Российской Федерации и местными бюджетами с учетом установленных дифференцированных нормативов отчислений в местные бюджеты (по нормативам, установленным федеральным законом о федеральном бюджете в целях формирования дорожных фондов субъектов Российской Федерации) | 1 03 02241 01 0000 110 | 1,80000 | 1,90000 | 1,90000 |
| Доходы от уплаты акцизов на автомобильный бензин, подлежащие распределению между бюджетами субъектов Российской Федерации и местными бюджетами с учетом установленных дифференцированных нормативов отчислений в местные бюджеты (по нормативам, установленным федеральным законом о федеральном бюджете в целях формирования дорожных фондов субъектов Российской Федерации) | 1 03 02251 01 0000 110 | 491,70000 | 536,20000 | 558,70000 |
| Доходы от уплаты акцизов на прямогонный бензин, подлежащие распределению между бюджетами субъектов Российской Федерации и местными бюджетами с учетом установленных дифференцированных нормативов отчислений в местные бюджеты | 1 03 02260 01 0000 110 | -40,00000 | -40,10000 | -40,20000 |



| | | | | |
|---|-------------------------------|--------------------|--------------------|--------------------|
| Налоги на совокупный доход | 1 05 00000 00 0000 000 | 6 822,40000 | 8 085,00000 | 8 612,00000 |
| Налог, взимаемый в связи с применением упрощенной системы налогообложения | 1 05 01000 00 0000 110 | 5 990,40000 | 7 202,00000 | 7 670,00000 |
| Налог, взимаемый с налогоплательщиков, выбравших в качестве объекта налогообложения доходы | 1 05 01010 01 0000 110 | 5 490,40000 | 6 602,00000 | 6 970,00000 |
| Налог, взимаемый с налогоплательщиков, выбравших в качестве объекта налогообложения доходы, уменьшенные на величину расходов (в том числе минимальный налог, зачисляемый в бюджеты субъектов Российской Федерации) | 1 05 01021 01 0000 110 | 500,00000 | 600,00000 | 700,00000 |
| Налог, взимаемый в связи с применением патентной системы налогообложения | 1 05 04000 02 0000 110 | 832,00000 | 883,00000 | 942,00000 |
| Налог, взимаемый в связи с применением патентной системы налогообложения, зачисляемый в бюджеты муниципальных районов | 1 05 04020 02 0000 110 | 832,00000 | 883,00000 | 942,00000 |
| Государственная пошлина | 1 08 00000 00 0000 000 | 516,00000 | 523,00000 | 533,00000 |
| Государственная пошлина по делам, рассматриваемым в судах общей юрисдикции, мировыми судьями | 1 08 03000 01 0000 110 | 516,00000 | 523,00000 | 533,00000 |
| Государственная пошлина по делам, рассматриваемым в судах общей юрисдикции, мировыми судьями (за исключением Верховного Суда Российской Федерации) | 1 08 03010 01 0000 110 | 516,00000 | 523,00000 | 533,00000 |
| Неналоговые доходы | | 3 292,30000 | 2 503,90000 | 2 194,50000 |
| Доходы от использования имущества, находящегося в государственной и муниципальной собственности | 1 11 00000 00 0000 000 | 1 164,50000 | 1 084,50000 | 790,50000 |
| Доходы, получаемые в виде арендной либо иной платы за передачу в возмездное пользование государственного и муниципального имущества (за исключением имущества бюджетных и автономных учреждений, а также имущества государственных и муниципальных унитарных предприятий, в том числе казенных) | 1 11 05000 00 0000 120 | 1 049,50000 | 969,50000 | 675,50000 |
| Доходы, получаемые в виде арендной платы за земельные участки, государственная собственность на которые не разграничена, а также средства от продажи права на заключение договоров аренды указанных земельных участков | 1 11 05010 00 0000 120 | 639,50000 | 639,50000 | 639,50000 |
| Доходы, получаемые в виде арендной платы за земельные участки, государственная собственность на которые не разграничена и которые расположены в границах сельских поселений и межселенных территорий муниципальных районов, а также средства от продажи права на заключение договоров аренды указанных земельных участков | 1 11 05013 05 0000 120 | 20,00000 | 30,00000 | 40,00000 |
| Доходы, получаемые в виде арендной платы за земельные участки, государственная собственность на которые не разграничена и которые расположены в границах городских поселений, а также средства от продажи права на заключение договоров аренды указанных земельных участков | 1 11 05013 13 0000 120 | 619,50000 | 609,50000 | 599,50000 |
| Доходы от сдачи в аренду имущества, находящегося в оперативном управлении органов государственной власти, органов местного самоуправления, органов управления государственными внебюджетными фондами и созданных ими учреждений (за исключением имущества бюджетных и автономных учреждений) | 1 11 05030 00 0000 120 | 410,00000 | 330,00000 | 36,00000 |
| Доходы от сдачи в аренду имущества, находящегося в оперативном управлении органов управления муниципальных районов и созданных ими учреждений (за исключением имущества муниципальных бюджетных и автономных учреждений) | 1 11 05035 05 0000 120 | 410,00000 | 330,00000 | 36,00000 |
| Прочие доходы от использования имущества и прав, находящихся в государственной и муниципальной собственности (за исключением имущества бюджетных и автономных учреждений, а также имущества государственных и муниципальных унитарных предприятий, в том числе казенных) | 1 11 09000 00 0000 120 | 115,00000 | 115,00000 | 115,00000 |
| Прочие поступления от использования имущества, находящегося в государственной и муниципальной собственности (за исключением имущества бюджетных и автономных учреждений, а также имущества государственных и муниципальных унитарных предприятий, в том числе казенных) | 1 11 09040 00 0000 120 | 115,00000 | 115,00000 | 115,00000 |
| Прочие поступления от использования имущества, находящегося в собственности муниципальных районов (за исключением имущества муниципальных бюджетных и автономных учреждений, а также имущества муниципальных унитарных предприятий, в том числе казенных) | 1 11 09045 05 0000 120 | 115,00000 | 115,00000 | 115,00000 |
| Платежи при пользовании природными ресурсами | 1 12 00000 00 0000 000 | 8,10000 | 9,00000 | 9,60000 |
| Плата за негативное воздействие на окружающую среду | 1 12 01000 01 0000 120 | 8,10000 | 9,00000 | 9,60000 |
| Плата за выбросы загрязняющих веществ в атмосферный воздух стационарными объектами | 1 12 01010 01 0000 120 | 1,00000 | 2,00000 | 2,00000 |
| Плата за сбросы загрязняющих веществ в водные объекты | 1 12 01030 01 0000 120 | 7,10000 | 7,00000 | 7,60000 |
| Плата за размещение отходов производства и потребления | 1 12 01040 01 0000 120 | | | |
| Доходы от продажи материальных и нематериальных активов | 1 14 00000 00 0000 000 | 447,70000 | 96,40000 | 96,40000 |
| Доходы от продажи земельных участков, находящихся в государственной и муниципальной собственности | 1 14 06000 00 0000 430 | 447,70000 | 96,40000 | 96,40000 |
| Доходы от продажи земельных участков, государственная собственность на которые не разграничена и которые расположены в границах сельских поселений и межселенных территорий муниципальных районов | 1 14 06013 05 0000 430 | 447,70000 | 96,40000 | 96,40000 |
| Штрафы, санкции, возмещение ущерба | 1 16 00000 00 0000 000 | 1 672,00000 | 1 314,00000 | 1 298,00000 |
| Административные штрафы, установленные главой 5 Кодекса Российской Федерации об административных правонарушениях, за административные правонарушения, посягающие на права граждан, налагаемые мировыми судьями, комиссиями по делам несовершеннолетних и защите их прав | 1 16 01053 01 0000 140 | 2,00000 | 2,00000 | 2,00000 |
| Административные штрафы, установленные главой 6 Кодекса Российской Федерации об административных правонарушениях, за административные правонарушения, посягающие на здоровье, санитарно-эпидемиологическое благополучие населения и общественную нравственность, налагаемые мировыми судьями, комиссиями по делам несовершеннолетних и защите их прав | 1 16 01063 01 0000 140 | 11,00000 | 10,00000 | 9,00000 |
| Административные штрафы, установленные главой 7 Кодекса Российской Федерации об административных правонарушениях, за административные правонарушения в области охраны собственности, налагаемые мировыми судьями, комиссиями по делам несовершеннолетних и защите их прав | 1 16 01073 01 0000 140 | 3,00000 | 2,00000 | 2,00000 |
| Административные штрафы, установленные главой 9 Кодекса Российской Федерации об административных правонарушениях, за административные правонарушения в промышленности, строительстве и энергетике, налагаемые мировыми судьями, комиссиями по делам несовершеннолетних и защите их прав | 1 16 01193 01 0000 140 | 13,00000 | 11,00000 | 10,00000 |
| Административные штрафы, установленные главой 20 Кодекса Российской Федерации об административных правонарушениях, за административные правонарушения, посягающие на общественный порядок и общественную безопасность, налагаемые мировыми судьями, комиссиями по делам несовершеннолетних и защите их прав | 1 16 01203 01 0000 140 | 44,00000 | 39,00000 | 35,00000 |



| | | | | |
|---|-------------------------------|----------------------|----------------------|----------------------|
| Административные штрафы, установленные Кодексом Российской Федерации об административных правонарушениях, за административные правонарушения в области производства и оборота этилового спирта, алкогольной и спиртосодержащей продукции, а также за административные правонарушения порядка ценообразования части регулирования цен на этиловый спирт, алкогольную и спиртосодержащую продукцию, налагаемые мировыми судьями, комиссиями по делам несовершеннолетних и защите их прав | 1 16 01333 01 0000 140 | 2,00000 | 2,00000 | 2,00000 |
| Платежи по искам о возмещении вреда, причиненного окружающей среде, а также платежи, уплачиваемые при добровольном возмещении вреда, причиненного окружающей среде (за исключением вреда, причиненного окружающей среде на особо охраняемых природных территориях, а также вреда, причиненного водным объектам), подлежащие зачислению в бюджет муниципального образования | 1 16 11050 01 0000 140 | 1 420,00000 | 1 065,00000 | 1 065,00000 |
| Доходы от денежных взысканий (штрафов), поступающие в счет погашения задолженности, образовавшейся до 1 января 2020 года, подлежащие зачислению в бюджет муниципального образования по нормативам, действовавшим в 2019 году (доходы бюджетов внутригородских муниципальных образований городов федерального значения за исключением доходов, направляемых на формирование муниципального дорожного фонда, а также иных платежей в случае принятия решения финансовым органом муниципального образования о раздельном учете задолженности) | 1 16 10123 01 0051 140 | 177,00000 | 183,00000 | 173,00000 |
| БЕЗВОЗМЕЗДНЫЕ ПОСТУПЛЕНИЯ | | 163 541,06400 | 135 535,93900 | 134 534,86800 |
| Безвозмездные поступления от других бюджетов бюджетной системы Российской Федерации | 2 02 00000 00 0000 000 | 163 541,06400 | 135 535,93900 | 134 534,86800 |
| Дотации бюджетам бюджетной системы Российской Федерации | 2 02 10000 00 0000 150 | 74 755,50000 | 50 625,80000 | 49 994,80000 |
| Дотации на выравнивание бюджетной обеспеченности | 2 02 15001 00 0000 150 | 74 755,50000 | 50 625,80000 | 49 994,80000 |
| Дотации бюджетам муниципальных районов на выравнивание бюджетной обеспеченности из бюджета субъекта Российской Федерации | 2 02 15001 05 0000 150 | 74 755,50000 | 50 625,80000 | 49 994,80000 |
| Субсидии бюджетам бюджетной системы Российской Федерации (межбюджетные субсидии) | 2 02 20000 00 0000 150 | 19 894,86400 | 19 386,83900 | 19 342,76800 |
| Субсидии бюджетам на организацию бесплатного горячего питания обучающихся, получающих начальное общее образование в государственных и муниципальных образовательных организациях | 2 02 25304 00 0000 150 | 2 353,42800 | 2 266,80300 | 2 217,30300 |
| Субсидии бюджетам муниципальных районов на организацию бесплатного горячего питания обучающихся, получающих начальное общее образование в государственных и муниципальных образовательных организациях на 2024 год и на плановый период 2025 и 2026 годов | 2 02 25304 05 0000 150 | 2 353,42800 | 2 266,80300 | 2 217,30300 |
| Субсидии бюджетам на обеспечение развития и укрепления материально-технической базы домов культуры в населенных пунктах с числом жителей до 50 тысяч человек | 2 02 25467 00 0000 150 | 411,42600 | 409,21600 | 414,17500 |
| Субсидии бюджетам муниципальных районов на обеспечение развития и укрепления материально-технической базы домов культуры в населенных пунктах с числом жителей до 50 тысяч человек | 2 02 25467 05 0000 150 | 411,42600 | 409,21600 | 414,17500 |
| Субсидии бюджетам на поддержку отрасли культуры | 2 02 25519 00 0000 150 | 16,91000 | 17,72000 | 18,19000 |
| Субсидии бюджетам муниципальных районов на поддержку отрасли культуры | 2 02 25519 05 0000 150 | 16,91000 | 17,72000 | 18,19000 |
| Прочие субсидии бюджетам муниципальных районов | 2 02 29999 05 0000 150 | 17 113,10000 | 16 693,10000 | 16 693,10000 |
| Субсидии бюджетам муниципальных районов, муниципальных округов и городского округа на формирование муниципальных дорожных фондов на 2024 год и на плановый период 2025 и 2026 годов | 2 02 29999 05 7151 150 | 1 261,00000 | 841,00000 | 841,00000 |
| Субсидии бюджетам муниципальных районов, муниципальных округов на приобретение или изготовление бланков документов об образовании и (или) о квалификации на 2024 год и на плановый период 2025 и 2026 годов | 2 02 29999 05 7208 150 | 8,40000 | 8,40000 | 8,40000 |
| Субсидии бюджетам муниципальных районов, муниципальных округов на обеспечение пожарной безопасности, антитеррористической и антикриминальной безопасности муниципальных дошкольных образовательных организаций, муниципальных общеобразовательных организаций, муниципальных организаций дополнительного образования детей на 2024 год и на плановый период 2025 и 2026 годов | 2 02 29999 05 7212 150 | 508,20000 | 508,20000 | 508,20000 |
| Субсидии бюджетам муниципальных районов, муниципальных округов на софинансирование расходов муниципальных казенных, бюджетных и автономных учреждений по приобретению коммунальных услуг на 2024 год и на плановый период 2025 и 2026 годов | 2 02 29999 05 7230 150 | 15 335,50000 | 15 335,50000 | 15 335,50000 |
| Субвенции бюджетам бюджетной системы Российской Федерации | 2 02 30000 00 0000 150 | 63 965,50000 | 60 768,30000 | 60 442,30000 |
| Субвенции бюджетам муниципальных образований на ежемесячное денежное вознаграждение за классное руководство | 2 02 30021 00 0000 150 | 293,10000 | 293,10000 | 293,10000 |
| Субвенции бюджетам муниципальных районов на ежемесячное денежное вознаграждение за классное руководство в муниципальных образовательных организациях, реализующих общеобразовательные программы начального общего, основного общего и среднего общего образования, на 2024 год и на плановый период 2025 и 2026 годов | 2 02 30021 05 0000 150 | 293,10000 | 293,10000 | 293,10000 |
| Субвенции местным бюджетам на выполнение передаваемых полномочий субъектов Российской Федерации | 2 02 30024 00 0000 150 | 52 028,70000 | 48 743,10000 | 48 279,70000 |
| Субвенция бюджетам муниципальных районов, муниципальных округов на обеспечение деятельности центров образования цифрового и гуманитарного профилей, центров образования естественнонаучной и технологической направленностей в общеобразовательных муниципальных организациях области на 2024 год и на плановый период 2025 и 2026 годов | 2 02 30024 05 7002 150 | 643,20000 | 643,20000 | 643,20000 |
| Субвенции бюджетам муниципальных районов на обеспечение государственных гарантий реализации прав на получение общедоступного и бесплатного дошкольного образования в муниципальных дошкольных образовательных организациях, общедоступного и бесплатного дошкольного, начального общего, основного общего, среднего общего образования в муниципальных общеобразовательных организациях, обеспечение дополнительного образования детей в муниципальных общеобразовательных организациях в части расходов на оплату труда работникам образовательных организаций, технические средства обучения, расходные материалы и хозяйственные нужды образовательных организаций, на организацию обучения по основным общеобразовательным программам на дому, возмещение расходов за пользование услугой доступа к информационно-телекоммуникационной сети "Интернет" муниципальных общеобразовательных организаций, организующих обучение детей-инвалидов с использованием дистанционных образовательных технологий, на 2024 год и на плановый период 2025 и 2026 годов | 2 02 30024 05 7004 150 | 31 994,50000 | 31 994,50000 | 31 994,50000 |



| | | | | |
|---|------------------------|--------------|--------------|--------------|
| Субвенции бюджетам муниципальных районов на осуществление отдельных государственных полномочий по оказанию мер социальной поддержки обучающимся (обучавшимся до дня выпуска) муниципальных образовательных организаций на 2024 год и на плановый период 2025 и 2026 годов | 2 02 30024 05 7006 150 | 1 349,80000 | 1 349,80000 | 1 349,80000 |
| Субвенции бюджетам муниципальных районов на осуществление государственных полномочий по расчету и предоставлению дотаций на выравнивание бюджетной обеспеченности поселений на 2024 год и на плановый период 2025 и 2026 годов | 2 02 30024 05 7010 150 | 14 334,10000 | 11 048,50000 | 10 529,50000 |
| Субвенция бюджетам муниципальных районов на осуществление отдельных государственных полномочий по организации мероприятий при осуществлении деятельности по обращению с животными без владельцев на 2024 год и на плановый период 2025 и 2026 годов | 2 02 30024 05 7072 150 | 18,70000 | 18,70000 | 18,70000 |
| Субвенции бюджетам муниципальных районов на содержание штатных единиц, осуществляющих переданные отдельные государственные полномочия области, на 2024 год и на плановый период 2025 и 2026 годов | 2 02 30024 05 7028 150 | 2 816,70000 | 2 816,70000 | 2 816,70000 |
| Субвенции бюджетам муниципальных районов на обеспечение муниципальных организаций, осуществляющих образовательную деятельность по образовательным программам начального общего, основного общего и среднего общего образования, учебниками и учебными пособиями на 2024 год и на плановый период 2025 и 2026 годов | 2 02 30024 05 7050 150 | 180,20000 | 180,20000 | 180,20000 |
| Субвенции бюджетам муниципальных районов на обеспечение доступа к информационно-телекоммуникационной сети "Интернет" муниципальных организаций, осуществляющих образовательную деятельность по образовательным программам начального общего, основного общего и среднего общего образования, на 2024 год и на плановый период 2025 и 2026 годов | 2 02 30024 05 7057 150 | 23,70000 | 23,70000 | 23,70000 |
| Субвенции бюджетам муниципальных районов на осуществление отдельных государственных полномочий по определению перечня должностных лиц органов местного самоуправления муниципальных районов, уполномоченных составлять протоколы об административных правонарушениях, предусмотренных соответствующими статьями областного закона "Об административных правонарушениях", на 2024 год и на плановый период 2025 и 2026 годов | 2 02 30024 05 7065 150 | 3,50000 | 3,50000 | 3,50000 |
| Субвенции бюджетам муниципальных районов, муниципальных округов на осуществление отдельных государственных полномочий в области увековечения памяти погибших при защите Отечества на 2024 год и на плановый период 2025 и 2026 годов | 2 02 30024 05 7066 150 | 212,00000 | 212,00000 | 212,00000 |
| Субвенции бюджетам муниципальных районов на осуществление отдельных государственных полномочий по предоставлению дополнительных мер социальной поддержки отдельным категориям педагогических работников, трудоустроившихся в муниципальные образовательные организации, реализующие образовательные программы начального общего, основного общего, среднего общего образования, и осуществляющих трудовую деятельность на территории муниципального района, муниципального округа Новгородской области в 2022-2025 годах, на 2024 год и на плановый период 2025 и 2026 годов | 2 02 30024 05 7265 150 | 40,00000 | 40,00000 | 40,00000 |
| Субвенции бюджетам муниципальных районов на осуществление отдельных государственных полномочий по предоставлению дополнительных мер социальной поддержки обучающимся муниципальных образовательных организаций, являющихся детьми граждан, призванных на военную службу по мобилизации, граждан, заключивших контракт о прохождении военной службы, заключивших контракт о добровольном содействии, сотрудников, находящихся в служебной командировке, а так же погибших(умерших) граждан, сотрудников; граждан, сотрудников, ставших инвалидами, на 2024 год и плановый период 2025 и 2026 годов | 2 02 30024 05 7164 150 | 146,30000 | 146,30000 | 146,30000 |
| Субвенции бюджетам на содержание ребенка, находящегося под опекой, попечительством, а также вознаграждение, причитающееся опекуну (попечителю), приемному родителю | 2 02 30027 00 0000 150 | 2 645,50000 | 2 645,50000 | 2 645,50000 |
| Субвенции бюджетам муниципальных районов, муниципальных округов на содержание ребенка в семье опекуна и приемной семье, а также вознаграждение, причитающееся приемному родителю, на 2024 год и на плановый период 2025 и 2026 годов | 2 02 30027 05 0000 150 | 2 645,50000 | 2 645,50000 | 2 645,50000 |
| Субвенции бюджетам муниципальных районов на финансовое обеспечение проведения мероприятий по обеспечению деятельности советников директора по воспитанию и взаимодействию с детскими общественными объединениями в муниципальных общеобразовательных организациях области | 2 02 35179 00 0000 150 | 266,00000 | 266,00000 | 321,60000 |
| Субвенции бюджетам муниципальных районов, муниципальных округов на финансовое обеспечение проведения мероприятий по обеспечению деятельности советников директора по воспитанию и взаимодействию с детскими общественными объединениями в муниципальных общеобразовательных организациях (источником финансового обеспечения которой являются средства федерального и областного бюджетов), на 2024 год и на плановый период 2025 и 2025 годов | 2 02 35179 05 0000 150 | 266,00000 | 266,00000 | 321,60000 |
| Субвенции бюджетам на компенсацию части платы, взимаемой с родителей (законных представителей) за присмотр и уход за детьми, посещающими образовательные организации, реализующие образовательные программы дошкольного образования | 2 02 30029 00 0000 150 | 460,20000 | 460,20000 | 460,20000 |
| Субвенции бюджетам муниципальных районов на компенсацию родительской платы родителям (законным представителям) детей, посещающих частные и муниципальные образовательные организации, реализующие образовательную программу дошкольного образования, на 2024 год и на плановый период 2025 и 2026 годов | 2 02 30029 05 0000 150 | 460,20000 | 460,20000 | 460,20000 |
| Субвенции бюджетам муниципальных образований на предоставление жилых помещений детям-сиротам и детям, оставшимся без попечения родителей, лицам из их числа по договорам найма специализированных жилых помещений | 2 02 35082 00 0000 150 | 5 796,20000 | 5 796,20000 | 5 796,20000 |
| Субвенции бюджетам муниципальных районов на обеспечение жилыми помещениями детей-сирот и детей, оставшихся без попечения родителей, лиц из их числа детей-сирот и детей, оставшихся без попечения родителей, на 2024 год и на плановый период 2025 и 2026 годов | 2 02 35082 05 0000 150 | 5 796,20000 | 5 796,20000 | 5 796,20000 |
| Субвенции бюджетам на осуществление первичного воинского учета органами местного самоуправления поселений, муниципальных и городских округов | 2 02 35118 00 0000 150 | 759,10000 | 835,00000 | 912,30000 |



| | | | | |
|--|-------------------------------|--------------------|--------------------|--------------------|
| Субвенции бюджетам муниципальных районов на осуществление первичного воинского учета органами местного самоуправления поселений, муниципальных и городских округов, на 2024 год и на плановый период 2025 и 2026 годов | 2 02 35118 05 0000 150 | 759,10000 | 835,00000 | 912,30000 |
| Субвенции бюджетам на осуществление полномочий по составлению (изменению) списков кандидатов в присяжные заседатели федеральных судов общей юрисдикции в Российской Федерации | 2 02 35120 00 0000 150 | 4,10000 | 4,20000 | 54,70000 |
| Субвенции бюджетам муниципальных районов на осуществление полномочий по составлению (изменению) списков кандидатов в присяжные заседатели федеральных судов общей юрисдикции в Российской Федерации, на 2024 год и на плановый период 2025 и 2026 годов | 2 02 35120 05 0000 150 | 4,10000 | 4,20000 | 54,70000 |
| Субвенции бюджетам муниципальных образований на ежемесячное денежное вознаграждение за классное руководство педагогическим работникам государственных и муниципальных общеобразовательных организаций | 2 02 35303 00 0000 150 | 1 718,60000 | 1 718,60000 | 1 718,60000 |
| Субвенции бюджетам муниципальных районов на ежемесячное денежное вознаграждение за классное руководство педагогическим работникам государственных и муниципальных общеобразовательных организаций (источником финансового обеспечения которых является иной межбюджетный трансферт из федерального бюджета) на 2024 год и на плановый период 2025 и 2026 годов | 2 02 35303 05 0000 150 | 1 718,60000 | 1 718,60000 | 1 718,60000 |
| Субвенции бюджетам на государственную регистрацию актов гражданского состояния | 2 02 35930 00 0000 150 | 260,00000 | 272,40000 | 282,00000 |
| Субвенции бюджетам муниципальных районов на государственную регистрацию актов гражданского состояния на 2024 год и на плановый период 2025 и 2026 годов | 2 02 35930 05 0000 150 | 260,00000 | 272,40000 | 282,00000 |
| Иные межбюджетные трансферты | 2 02 40000 00 0000 150 | 4 925,20000 | 4 755,00000 | 4 755,00000 |
| Прочие межбюджетные трансферты, передаваемые бюджетам | 2 02 49999 00 0000 150 | 4 755,00000 | 4 755,00000 | 4 755,00000 |
| Прочие межбюджетные трансферты, передаваемые бюджетам муниципальных районов | 2 02 49999 05 0000 150 | 4 755,00000 | 4 755,00000 | 4 755,00000 |
| Иные межбюджетные трансферты бюджетам муниципальных районов на финансовое обеспечение деятельности центров образования естественно-научной и технологической направленностей в муниципальных общеобразовательных организациях области, расположенных в сельской местности и малых городах на 2024 год и на плановый период 2025 и 2026 годов | 2 02 49999 05 7233 150 | 100,00000 | 100,00000 | 100,00000 |
| Иные межбюджетные трансферты бюджетам муниципальных районов, муниципальных округов на финансовое обеспечение внедрения и функционирования целевой модели цифровой общеобразовательной среды в общеобразовательных муниципальных организациях области, на 2024 год и на плановый период 2025 и 2026 годов | 2 02 49999 05 7138 150 | 15,00000 | 15,00000 | 15,00000 |
| Иные межбюджетные трансферты бюджетам муниципальных районов, муниципальных округов и городского округа Новгородской области на выплату стипендии обучающимся, заключившим договор о целевом обучении по образовательным программам высшего образования по направлению "Педагогическое образование" на 2024 год и на плановый период 2025 и 2026 годов | 2 02 49999 05 7532 150 | 12,00000 | 12,00000 | 12,00000 |
| Иные межбюджетные трансферты бюджетам муниципальных районов на организацию бесплатной перевозки обучающихся общеобразовательных организаций на 2024 год и на плановый период 2025 и 2026 годов | 2 02 49999 05 7238 150 | 4 628,00000 | 4 628,00000 | 4 628,00000 |
| Межбюджетные трансферты, передаваемые бюджетам муниципальных образований на осуществление части полномочий по решению вопросов местного значения в соответствии с заключенными соглашениями | 2 02 40014 00 0000 150 | 170,20000 | 0,00000 | 0,00000 |
| Межбюджетные трансферты, передаваемые бюджетам муниципальных районов из бюджетов поселений на осуществление части полномочий по решению вопросов местного значения в соответствии с заключенными соглашениями | 2 02 40014 05 0000 150 | 170,20000 | 0,00000 | 0,00000 |

1.4. Приложение 2 изложить в следующей редакции:

Приложение 2
к решению Думы Холмского
муниципального района на 2024 год
и плановый период 2025-2026 годов

Источники внутреннего финансирования дефицита муниципального бюджета на 2024 год и плановый период 2025 и 2026 годов

тыс. руб.

| Наименование источника внутреннего финансирования дефицита бюджета | Код группы, подгруппы, статьи и вида источников | 2024 год | 2025 год | 2026 год |
|--|---|--------------------|--------------------|--------------------|
| 1 | 2 | | | |
| Источники внутреннего финансирования дефицитов бюджетов | 000 01 00 00 00 00 0000 000 | 1831,72480 | 0,00000 | 0,00000 |
| Кредиты кредитных организаций в валюте Российской Федерации | 000 01 02 00 00 00 0000 000 | 0,00000 | 0,00000 | 0,00000 |
| Получение кредитов от кредитных организаций в валюте Российской Федерации | 000 01 02 00 00 00 0000 700 | 0,00000 | 0,00000 | 0,00000 |
| Получение кредитов от кредитных организаций бюджетами муниципальных районов в валюте Российской Федерации | 000 01 02 00 00 05 0000 710 | 0,00000 | 0,00000 | 0,00000 |
| Погашение кредитов, предоставленных кредитными организациями в валюте Российской Федерации | 000 01 02 00 00 00 0000 800 | 0,00000 | 0,00000 | 0,00000 |
| Погашение бюджетами муниципальных районов кредитов от кредитных организаций в валюте Российской Федерации | 000 01 02 00 00 05 0000 810 | 0,00000 | 0,00000 | 0,00000 |
| Бюджетные кредиты от других бюджетов бюджетной системы Российской Федерации | 000 01 03 00 00 00 0000 000 | -1665,30000 | -1022,84000 | -1221,54000 |
| Бюджетные кредиты от других бюджетов бюджетной системы Российской Федерации в валюте Российской Федерации | 000 01 03 01 00 00 0000 000 | -1665,30000 | -1022,84000 | -1221,54000 |
| Получение бюджетных кредитов от других бюджетов бюджетной системы Российской Федерации в валюте Российской Федерации | 000 01 03 01 00 00 0000 700 | 0,00000 | 0,00000 | 0,00000 |
| Получение кредитов от других бюджетов бюджетной системы Российской Федерации бюджетами муниципальных районов в валюте Российской Федерации | 000 01 03 01 00 05 0000 710 | 0,00000 | 0,00000 | 0,00000 |
| Погашение бюджетных кредитов, полученных от других бюджетов бюджетной системы Российской Федерации в валюте Российской Федерации | 000 01 03 01 00 00 0000 800 | -1665,30000 | -1022,84000 | -1221,54000 |



| | | | | |
|--|------------------------------------|-------------------|-------------------|-------------------|
| Погашение бюджетами муниципальных районов кредитов от других бюджетов бюджетной системы Российской Федерации в валюте Российской Федерации | 000 01 03 01 00 05 0000 810 | -1665,30000 | -1022,84000 | -1221,54000 |
| Изменение остатков средств на счетах по учету средств бюджетов | 000 01 05 00 00 00 0000 000 | 3487,02480 | 1022,84000 | 1221,54000 |
| Увеличение прочих остатков средств бюджетов | 000 01 05 02 00 00 0000 500 | -220894,06400 | -193715,61900 | -193539,06800 |
| Увеличение прочих остатков денежных средств бюджетов муниципальных районов | 000 01 05 02 01 05 0000 510 | -220894,06400 | -193715,61900 | -193539,06800 |
| Уменьшение остатков средств бюджетов | 000 01 05 00 00 00 0000 600 | 224381,08880 | 194738,45900 | 194760,06080 |
| Уменьшение прочих остатков средств бюджетов | 000 01 05 02 00 00 0000 600 | 224381,08880 | 194738,45900 | 194760,06080 |
| Уменьшение прочих остатков денежных средств бюджетов муниципальных районов | 000 01 05 02 01 05 0000 610 | 224381,08880 | 194738,45900 | 194760,06080 |

1.5. Пункт 9 изложить в следующей редакции:

Утвердить объем межбюджетных трансфертов, получаемых из других бюджетов бюджетной системы Российской Федерации на 2024 год в сумме 163541,06400 тыс. рублей, на 2025 год в сумме 135535,93900 тыс. рублей и на 2026 год в сумме 134534,86800 тыс. рублей.

1.6. Приложение 8 изложить в следующей редакции:

Приложение 8
к решению Думы Холмского
муниципального района на 2024 год
и плановый период 2025 и 2026 годов

Ведомственная структура расходов муниципального бюджета на 2024 год и на плановый период 2025 и 2026 годов

| Документ, учреждение | Вед | РП | Ц.ст. | ВР | Сумма на 2024 год | Сумма на 2025 год | Сумма на 2026 год |
|---|-----|------|-------------|-----|-------------------|-------------------|-------------------|
| Администрация Холмского муниципального района | 340 | 0000 | 0000000000 | 000 | 199 681,38880 | 172 900,41900 | 170 462,56800 |
| ОБЩЕ ГОСУДАРСТВЕННЫЕ ВОПРОСЫ | 340 | 0100 | 0000000000 | 000 | 56 808,42800 | 38 920,53733 | 36 173,33658 |
| Функционирование высшего должностного лица субъекта Российской Федерации и муниципального образования | 340 | 0102 | 0000000000 | 000 | 1 988,40000 | 1 734,10000 | 1 734,10000 |
| Расходы на обеспечение деятельности отдельных органов исполнительной власти района, не отнесенные к муниципальным программам Холмского района | 340 | 0102 | 9100000000 | 000 | 1 988,40000 | 1 734,10000 | 1 734,10000 |
| 1 лава муниципального образования | 340 | 0102 | 9110000000 | 000 | 1 988,40000 | 1 734,10000 | 1 734,10000 |
| Расходы на обеспечение функций органов местного самоуправления | 340 | 0102 | 9110001000 | 000 | 1 988,40000 | 1 734,10000 | 1 734,10000 |
| Расходы на выплаты персоналу государственных (муниципальных) органов | 340 | 0102 | 9110001000 | 120 | 1 988,40000 | 1 734,10000 | 1 734,10000 |
| Функционирование Правительства Российской Федерации, высших исполнительных органов государственной власти субъектов Российской Федерации, местных администраций | 340 | 0104 | 0000000000 | 000 | 30 512,53800 | 22 520,62133 | 19 989,32058 |
| Расходы на обеспечение деятельности отдельных органов исполнительной власти района, не отнесенные к муниципальным программам Холмского района | 340 | 0104 | 9100000000 | 000 | 28 040,83800 | 20 048,92133 | 17 517,62058 |
| Расходы на выполнение функций аппаратов муниципальных органов | 340 | 0104 | 9190000000 | 000 | 28 040,83800 | 20 048,92133 | 17 517,62058 |
| Расходы на обеспечение функций органов местного самоуправления | 340 | 0104 | 9190001000 | 000 | 28 040,83800 | 20 048,92133 | 17 517,62058 |
| Расходы на выплаты персоналу государственных (муниципальных) органов | 340 | 0104 | 9190001000 | 120 | 26 851,83800 | 19 469,92133 | 16 938,62058 |
| Иные закупки товаров, работ и услуг для обеспечения государственных (муниципальных) нужд | 340 | 0104 | 9190001000 | 240 | 1 063,00000 | 453,00000 | 453,00000 |
| Уплата налогов, сборов и иных платежей | 340 | 0104 | 9190001000 | 850 | 126,00000 | 126,00000 | 126,00000 |
| Расходы по социальной поддержке граждан не отнесенные к муниципальным программам Холмского района | 340 | 0104 | 9800000000 | 000 | 2 471,70000 | 2 471,70000 | 2 471,70000 |
| Расходы на выполнение государственных полномочий | 340 | 0104 | 9810000000 | 000 | 2 471,70000 | 2 471,70000 | 2 471,70000 |
| Содержание штатных единиц, осуществляющих переданные отдельные государственные полномочия области | 340 | 0104 | 9810070280 | 000 | 2 471,70000 | 2 471,70000 | 2 471,70000 |
| Расходы на выплаты персоналу государственных (муниципальных) органов | 340 | 0104 | 9810070280 | 120 | 2 190,57200 | 2 190,57200 | 2 190,57200 |
| Иные закупки товаров, работ и услуг для обеспечения государственных (муниципальных) нужд | 340 | 0104 | 9810070280 | 240 | 281,12800 | 281,12800 | 281,12800 |
| Судебная система | 340 | 0105 | 0000000000 | 000 | 4,10000 | 4,20000 | 54,70000 |
| Прочие расходы, не отнесенные к муниципальным программам Холмского района | 340 | 0105 | 9200000000 | 000 | 4,10000 | 4,20000 | 54,70000 |
| Расходы на составление (изменение) списков кандидатов в присяжные заседатели федеральных судов общей юрисдикции в Российской Федерации | 340 | 0105 | 9270000000 | 000 | 4,10000 | 4,20000 | 54,70000 |
| Осуществление полномочий по составлению (изменению) списков кандидатов в присяжные заседатели федеральных судов общей юрисдикции в Российской Федерации | 340 | 0105 | 9270051200 | 000 | 4,10000 | 4,20000 | 54,70000 |
| Иные закупки товаров, работ и услуг для обеспечения государственных (муниципальных) нужд | 340 | 0105 | 9270051200 | 240 | 4,10000 | 4,20000 | 54,70000 |
| Резервные фонды | 340 | 0111 | 0000000000 | 000 | 15,00000 | 15,00000 | 15,00000 |
| Прочие расходы, не отнесенные к муниципальным программам Холмского района | 340 | 0111 | 9200000000 | 000 | 15,00000 | 15,00000 | 15,00000 |
| Расходы на резервные фонды исполнительных органов муниципальной власти Холмского района | 340 | 0111 | 9290000000 | 000 | 15,00000 | 15,00000 | 15,00000 |
| Резервные фонды исполнительных органов муниципальной власти Холмского района | 340 | 0111 | 92900023780 | 000 | 15,00000 | 15,00000 | 15,00000 |
| Резервные средства | 340 | 0111 | 92900023780 | 870 | 15,00000 | 15,00000 | 15,00000 |
| Другие общегосударственные вопросы | 340 | 0113 | 0000000000 | 000 | 24 288,39000 | 14 646,61600 | 14 380,21600 |
| Муниципальная программа Холмского муниципального района "Повышение безопасности дорожного движения в районе на 2020-2025годы" | 340 | 0113 | 0800000000 | 000 | 255,00000 | 255,00000 | 0,00000 |
| Совершенствование системы обучения детей безопасному поведению на дорогах и улицах. проведение комплекса профилактических мероприятий по предупреждению ДТП | 340 | 0113 | 0800200000 | 000 | 5,00000 | 5,00000 | 0,00000 |



| | | | | | | | |
|---|-----|------|------------|-----|--------------|--------------|--------------|
| Реализация прочих мероприятий муниципальной программы Холмского муниципального района | 340 | 0113 | 0800299990 | 000 | 5,00000 | 5,00000 | 0,00000 |
| Иные закупки товаров, работ и услуг для обеспечения государственных (муниципальных) нужд | 340 | 0113 | 0800299990 | 240 | 5,00000 | 5,00000 | 0,00000 |
| Сокращение уличных преступлений правонарушений, профилактическое воздействие на поведение граждан в местах массового их пребывания | 340 | 0113 | 0800300000 | 000 | 250,00000 | 250,00000 | 0,00000 |
| Реализация прочих мероприятий муниципальной программы Холмского муниципального района | 340 | 0113 | 0800399990 | 000 | 250,00000 | 250,00000 | 0,00000 |
| Иные закупки товаров, работ и услуг для обеспечения государственных (муниципальных) нужд | 340 | 0113 | 0800399990 | 240 | 250,00000 | 250,00000 | 0,00000 |
| Муниципальная программа Холмского муниципального района "Поддержка молодежи, оказавшейся в трудной жизненной ситуации на 2021-2025 годы" | 340 | 0113 | 1000000000 | 000 | 5,00000 | 5,00000 | 0,00000 |
| Информационное обеспечение | 340 | 0113 | 1000100000 | 000 | 0,50000 | 0,50000 | 0,00000 |
| Реализация прочих мероприятий муниципальной программы Холмского муниципального района | 340 | 0113 | 1000199990 | 000 | 0,50000 | 0,50000 | 0,00000 |
| Иные закупки товаров, работ и услуг для обеспечения государственных (муниципальных) нужд | 340 | 0113 | 1000199990 | 240 | 0,50000 | 0,50000 | 0,00000 |
| Организация работы с молодежью и молодыми родителями | 340 | 0113 | 1000200000 | 000 | 1,00000 | 1,00000 | 0,00000 |
| Реализация прочих мероприятий муниципальной программы Холмского муниципального района | 340 | 0113 | 1000299990 | 000 | 1,00000 | 1,00000 | 0,00000 |
| Иные закупки товаров, работ и услуг для обеспечения государственных (муниципальных) нужд | 340 | 0113 | 1000299990 | 240 | 1,00000 | 1,00000 | 0,00000 |
| Организация проведения оздоровительных, культурно-массовых мероприятий с привлечением молодежи, оказавшейся в трудной жизненной ситуации | 340 | 0113 | 1000500000 | 000 | 3,50000 | 3,50000 | 0,00000 |
| Реализация прочих мероприятий муниципальной программы Холмского муниципального района | 340 | 0113 | 1000599990 | 000 | 3,50000 | 3,50000 | 0,00000 |
| Иные закупки товаров, работ и услуг для обеспечения государственных (муниципальных) нужд | 340 | 0113 | 1000599990 | 240 | 3,50000 | 3,50000 | 0,00000 |
| Муниципальная программа Холмского муниципального района "Об энергосбережении в Холмском муниципальном районе на 2020-2025 годы." | 340 | 0113 | 1400000000 | 000 | 15,00000 | 15,00000 | 0,00000 |
| Снижение доли использования электроэнергии муниципальными бюджетными учреждениями | 340 | 0113 | 1400100000 | 000 | 15,00000 | 15,00000 | 0,00000 |
| Реализация прочих мероприятий муниципальной программы Холмского муниципального района | 340 | 0113 | 1400199990 | 000 | 15,00000 | 15,00000 | 0,00000 |
| Иные закупки товаров, работ и услуг для обеспечения государственных (муниципальных) нужд | 340 | 0113 | 1400199990 | 240 | 15,00000 | 15,00000 | 0,00000 |
| Муниципальная программа Холмского муниципального района "Информатизация органов местного самоуправления Холмского муниципального района на 2022-2026 годы" | 340 | 0113 | 1700000000 | 000 | 835,50000 | 819,11600 | 819,11600 |
| Развитие и функционирование информационно-вычислительной сети, отвечающей современным требованиям и обеспечивающей потребности органов местного самоуправления Холмского района | 340 | 0113 | 1700100000 | 000 | 789,50000 | 773,11600 | 773,11600 |
| Реализация прочих мероприятий муниципальной программы Холмского муниципального района | 340 | 0113 | 1700199990 | 000 | 789,50000 | 773,11600 | 773,11600 |
| Иные закупки товаров, работ и услуг для обеспечения государственных (муниципальных) нужд | 340 | 0113 | 1700199990 | 240 | 789,50000 | 773,11600 | 773,11600 |
| Обеспечение информационной безопасности деятельности органов местного самоуправления | 340 | 0113 | 1700200000 | 000 | 46,00000 | 46,00000 | 46,00000 |
| Реализация прочих мероприятий муниципальной программы Холмского муниципального района | 340 | 0113 | 1700299990 | 000 | 46,00000 | 46,00000 | 46,00000 |
| Иные закупки товаров, работ и услуг для обеспечения государственных (муниципальных) нужд | 340 | 0113 | 1700299990 | 240 | 46,00000 | 46,00000 | 46,00000 |
| Муниципальная программа Холмского муниципального района "Развитие сельского хозяйства Холмского муниципального района на 2020-2024 годы" | 340 | 0113 | 1900000000 | 000 | 68,00000 | 0,00000 | 0,00000 |
| Проведение полного комплекса организационно-хозяйственных, агротехнических, химических, механических мер борьбы на площадях, засоренных борщевиком Сосновского | 340 | 0113 | 1900500000 | 000 | 68,00000 | 0,00000 | 0,00000 |
| Реализация прочих мероприятий муниципальной программы Холмского муниципального района | 340 | 0113 | 1900599990 | 000 | 68,00000 | 0,00000 | 0,00000 |
| Иные закупки товаров, работ и услуг для обеспечения государственных (муниципальных) нужд | 340 | 0113 | 1900599990 | 240 | 68,00000 | 0,00000 | 0,00000 |
| Муниципальная программа Холмского муниципального района "Комплексное развитие сельских территорий Холмского района до 2025 года" | 340 | 0113 | 2000000000 | 000 | 1,00000 | 1,00000 | 0,00000 |
| Создание условий для обеспечения доступным и комфортным жильем сельского населения | 340 | 0113 | 2000100000 | 000 | 1,00000 | 1,00000 | 0,00000 |
| Реализация прочих мероприятий муниципальной программы Холмского муниципального района | 340 | 0113 | 2000199990 | 000 | 1,00000 | 1,00000 | 0,00000 |
| Иные закупки товаров, работ и услуг для обеспечения государственных (муниципальных) нужд | 340 | 0113 | 2000199990 | 240 | 1,00000 | 1,00000 | 0,00000 |
| Муниципальная программа Холмского муниципального района "Обеспечение муниципальных учреждений и органов местного самоуправления Холмского муниципального района в сфере бухгалтерского и иного (транспортного, хозяйственно-технического и бытового) обслуживания на 2023-2027 гг." | 340 | 0113 | 2300000000 | 000 | 17 772,30000 | 13 242,60000 | 13 242,60000 |
| Обеспечение организации и ведения бухгалтерского и налогового учета и отчетности, транспортного, хозяйственно-технического и бытового обслуживания учреждений района | 340 | 0113 | 2300100000 | 000 | 17 772,30000 | 13 242,60000 | 13 242,60000 |
| Учреждение по организации и ведению бухгалтерского и налогового учета и отчетности, транспортного, хозяйственно-технического и бытового обслуживания учреждений района | 340 | 0113 | 2300101250 | 000 | 16 068,70000 | 11 539,00000 | 11 539,00000 |
| Расходы на выплаты персоналу казенных учреждений | 340 | 0113 | 2300101250 | 110 | 15 224,70000 | 11 245,00000 | 11 245,00000 |
| Иные закупки товаров, работ и услуг для обеспечения государственных (муниципальных) нужд | 340 | 0113 | 2300101250 | 240 | 809,00000 | 259,00000 | 259,00000 |
| Уплата налогов, сборов и иных платежей | 340 | 0113 | 2300101250 | 850 | 35,00000 | 35,00000 | 35,00000 |
| Осуществление отдельных государственных полномочий по оказанию мер социальной поддержки обучающимся (обучавшимся до дня выпуска) муниципальных образовательных организаций | 340 | 0113 | 2300170060 | 000 | 72,60000 | 72,60000 | 72,60000 |



| | | | | | | | |
|---|-----|------|------------|-----|-------------|-------------|-------------|
| Расходы на выплаты персоналу казенных учреждений | 340 | 0113 | 2300170060 | 110 | 71,20000 | 71,20000 | 71,20000 |
| Иные закупки товаров, работ и услуг для обеспечения государственных (муниципальных) нужд | 340 | 0113 | 2300170060 | 240 | 1,40000 | 1,40000 | 1,40000 |
| Расходы учреждений по приобретению коммунальных услуг | 340 | 0113 | 2300172300 | 000 | 1 255,00000 | 1 255,00000 | 1 255,00000 |
| Иные закупки товаров, работ и услуг для обеспечения государственных (муниципальных) нужд | 340 | 0113 | 2300172300 | 240 | 1 255,00000 | 1 255,00000 | 1 255,00000 |
| Сфинансирование расходов учреждений по приобретению коммунальных услуг | 340 | 0113 | 23001S2300 | 000 | 376,00000 | 376,00000 | 376,00000 |
| Иные закупки товаров, работ и услуг для обеспечения государственных (муниципальных) нужд | 340 | 0113 | 23001S2300 | 240 | 376,00000 | 376,00000 | 376,00000 |
| Муниципальная программа Холмского муниципального района "Противодействие коррупции в Холмском муниципальном районе на 2022-2026 годы" | 340 | 0113 | 2700000000 | 000 | 3,00000 | 3,00000 | 3,00000 |
| Формирование в обществе нетерпимости к коррупционному поведению, создание условий для обеспечения участия институтов гражданского общества в противодействии коррупции, обеспечение доступа граждан к информации о деятельности органов местного самоуправления | 340 | 0113 | 2700100000 | 000 | 3,00000 | 3,00000 | 3,00000 |
| Реализация прочих мероприятий муниципальной программы Холмского муниципального района | 340 | 0113 | 2700199990 | 000 | 3,00000 | 3,00000 | 3,00000 |
| Иные закупки товаров, работ и услуг для обеспечения государственных (муниципальных) нужд | 340 | 0113 | 2700199990 | 240 | 3,00000 | 3,00000 | 3,00000 |
| Муниципальная программа Холмского муниципального района "Укрепление общественного здоровья на территории Холмского муниципального района на 2024-2026 годы" | 340 | 0113 | 3500000000 | 000 | 20,00000 | 20,00000 | 20,00000 |
| Создание среды, благоприятствующей повышению физической активности населения муниципального района, реализация комплекса мер по профилактике зависимостей | 340 | 0113 | 3500200000 | 000 | 20,00000 | 20,00000 | 20,00000 |
| Реализация прочих мероприятий муниципальной программы Холмского муниципального района | 340 | 0113 | 3500299990 | 000 | 20,00000 | 20,00000 | 20,00000 |
| Иные закупки товаров, работ и услуг для обеспечения государственных (муниципальных) нужд | 340 | 0113 | 3500299990 | 240 | 20,00000 | 20,00000 | 20,00000 |
| Прочие расходы, не отнесенные к муниципальным программам Холмского района | 340 | 0113 | 9200000000 | 000 | 5 050,09000 | 10,00000 | 10,00000 |
| Выполнение других обязательств за счет областного и муниципального бюджета | 340 | 0113 | 9210000000 | 000 | 5 050,09000 | 10,00000 | 10,00000 |
| Выполнение других обязательств | 340 | 0113 | 9210023800 | 000 | 5 050,09000 | 10,00000 | 10,00000 |
| Иные закупки товаров, работ и услуг для обеспечения государственных (муниципальных) нужд | 340 | 0113 | 9210023800 | 240 | 5 050,09000 | 10,00000 | 10,00000 |
| Расходы по социальной поддержке граждан не отнесенные к муниципальным программам Холмского района | 340 | 0113 | 9800000000 | 000 | 263,50000 | 275,90000 | 285,50000 |
| Расходы на выполнение государственных полномочий | 340 | 0113 | 9810000000 | 000 | 263,50000 | 275,90000 | 285,50000 |
| Осуществление отдельных государственных полномочий в сфере государственной регистрации актов гражданского состояния | 340 | 0113 | 9810059300 | 000 | 260,00000 | 272,40000 | 282,00000 |
| Расходы на выплаты персоналу государственных (муниципальных) органов | 340 | 0113 | 9810059300 | 120 | 260,00000 | 272,40000 | 282,00000 |
| Осуществление отдельных государственных полномочий по определению перечня должностных лиц органов местного самоуправления муниципальных районов, уполномоченных составлять протоколы об административных правонарушениях, предусмотренных соответствующими статьями областного закона "Об административных правонарушениях" | 340 | 0113 | 9810070650 | 000 | 3,50000 | 3,50000 | 3,50000 |
| Иные закупки товаров, работ и услуг для обеспечения государственных (муниципальных) нужд | 340 | 0113 | 9810070650 | 240 | 3,50000 | 3,50000 | 3,50000 |
| НАЦИОНАЛЬНАЯ БЕЗОПАСНОСТЬ И ПРАВООХРАНИТЕЛЬНАЯ ДЕЯТЕЛЬНОСТЬ | 340 | 0300 | 0000000000 | 000 | 1 821,40000 | 1 722,20000 | 1 712,20000 |
| Защита населения и территории от чрезвычайных ситуаций природного и техногенного характера, пожарная безопасность | 340 | 0310 | 0000000000 | 000 | 1 821,40000 | 1 722,20000 | 1 712,20000 |
| Муниципальная программа Холмского муниципального района "Профилактика терроризма и экстремизма в Холмском муниципальном районе на 2021-2025 годы" | 340 | 0310 | 0600000000 | 000 | 10,00000 | 10,00000 | 0,00000 |
| Улучшение организации и проведения профилактических мероприятий и мероприятий по информационно-пропагандистскому сопровождению антитеррористической деятельности и деятельности в сфере противодействия экстремизму | 340 | 0310 | 0600200000 | 000 | 10,00000 | 10,00000 | 0,00000 |
| Реализация прочих мероприятий муниципальной программы Холмского муниципального района | 340 | 0310 | 0600299990 | 000 | 10,00000 | 10,00000 | 0,00000 |
| Иные закупки товаров, работ и услуг для обеспечения государственных (муниципальных) нужд | 340 | 0310 | 0600299990 | 240 | 10,00000 | 10,00000 | 0,00000 |
| Расходы на обеспечение деятельности учреждений, не отнесенные к муниципальным программам Холмского района | 340 | 0310 | 9300000000 | 000 | 1 811,40000 | 1 712,20000 | 1 712,20000 |
| Расходы на предупреждение и ликвидация последствий чрезвычайных ситуаций и стихийных бедствий природного и техногенного характера | 340 | 0310 | 9310000000 | 000 | 1 811,40000 | 1 712,20000 | 1 712,20000 |
| Предупреждение и ликвидация последствий чрезвычайных ситуаций и стихийных бедствий природного и техногенного характера | 340 | 0310 | 9310023700 | 000 | 1 811,40000 | 1 712,20000 | 1 712,20000 |
| Расходы на выплаты персоналу казенных учреждений | 340 | 0310 | 9310023700 | 110 | 1 682,20000 | 1 682,20000 | 1 682,20000 |
| Иные закупки товаров, работ и услуг для обеспечения государственных (муниципальных) нужд | 340 | 0310 | 9310023700 | 240 | 129,20000 | 30,00000 | 30,00000 |
| НАЦИОНАЛЬНАЯ ЭКОНОМИКА | 340 | 0400 | 0000000000 | 000 | 9 923,80000 | 9 479,30000 | 9 501,70000 |
| Сельское хозяйство и рыболовство | 340 | 0405 | 0000000000 | 000 | 18,70000 | 18,70000 | 18,70000 |
| Расходы по социальной поддержке граждан не отнесенные к муниципальным программам Холмского района | 340 | 0405 | 9800000000 | 000 | 18,70000 | 18,70000 | 18,70000 |
| Расходы на выполнение государственных полномочий | 340 | 0405 | 9810000000 | 000 | 18,70000 | 18,70000 | 18,70000 |
| Осуществление отдельных государственных полномочий по организации мероприятий при осуществлении деятельности по обращению с животными без владельцев | 340 | 0405 | 9810070720 | 000 | 18,70000 | 18,70000 | 18,70000 |



| | | | | | | | |
|--|-----|------|------------|-----|-------------|-------------|-------------|
| Иные закупки товаров, работ и услуг для обеспечения государственных (муниципальных) нужд | 340 | 0405 | 9810070720 | 240 | 18,70000 | 18,70000 | 18,70000 |
| Транспорт | 340 | 0408 | 0000000000 | 000 | 6 948,00000 | 6 948,00000 | 6 948,00000 |
| Прочие расходы, не отнесенные к муниципальным программам Холмского района | 340 | 0408 | 9200000000 | 000 | 6 948,00000 | 6 948,00000 | 6 948,00000 |
| Выполнение других обязательств за счет областного и муниципального бюджета | 340 | 0408 | 9210000000 | 000 | 6 948,00000 | 6 948,00000 | 6 948,00000 |
| Расходы, связанные с осуществлением регулярных перевозок пассажиров и багажа автомобильным транспортом общего пользования по регулируемым тарифам в пригородном сообщении в границах района | 340 | 0408 | 9210026150 | 000 | 6 948,00000 | 6 948,00000 | 6 948,00000 |
| Иные закупки товаров, работ и услуг для обеспечения государственных (муниципальных) нужд | 340 | 0408 | 9210026150 | 240 | 6 948,00000 | 6 948,00000 | 6 948,00000 |
| Дорожное хозяйство (дорожные фонды) | 340 | 0409 | 0000000000 | 000 | 2 154,50000 | 1 780,00000 | 1 803,40000 |
| Муниципальная программа Холмского муниципального района "Совершенствование и содержание дорожного хозяйства Холмского муниципального района на 2022-2024 годы" | 340 | 0409 | 2200000000 | 000 | 2 154,50000 | 0,00000 | 0,00000 |
| Улучшение транспортно-эксплуатационных показателей и обеспечение устойчивого функционирования автомобильных дорог общего пользования местного значения в соответствии с нормативными требованиями | 340 | 0409 | 2200100000 | 000 | 663,70000 | 0,00000 | 0,00000 |
| Осуществление дорожной деятельности в отношении автомобильных дорог общего пользования местного значения | 340 | 0409 | 2200171510 | 000 | 630,50000 | 0,00000 | 0,00000 |
| Иные закупки товаров, работ и услуг для обеспечения государственных (муниципальных) нужд | 340 | 0409 | 2200171510 | 240 | 630,50000 | 0,00000 | 0,00000 |
| Софинансирование расходов на осуществление дорожной деятельности в отношении автомобильных дорог общего пользования местного значения | 340 | 0409 | 22001S1510 | 000 | 33,20000 | 0,00000 | 0,00000 |
| Иные закупки товаров, работ и услуг для обеспечения государственных (муниципальных) нужд | 340 | 0409 | 22001S1510 | 240 | 33,20000 | 0,00000 | 0,00000 |
| Создание условий для бесперебойного движения автомобильного транспорта путем обеспечения сохранности автомобильных дорог общего пользования местного значения и улучшения их транспортно-эксплуатационного состояния | 340 | 0409 | 2200200000 | 000 | 1 490,80000 | 0,00000 | 0,00000 |
| Совершенствование и содержание дорожного хозяйства | 340 | 0409 | 2200223850 | 000 | 827,10000 | 0,00000 | 0,00000 |
| Иные закупки товаров, работ и услуг для обеспечения государственных (муниципальных) нужд | 340 | 0409 | 2200223850 | 240 | 827,10000 | 0,00000 | 0,00000 |
| Осуществление дорожной деятельности в отношении автомобильных дорог общего пользования местного значения | 340 | 0409 | 2200271510 | 000 | 630,50000 | 0,00000 | 0,00000 |
| Иные закупки товаров, работ и услуг для обеспечения государственных (муниципальных) нужд | 340 | 0409 | 2200271510 | 240 | 630,50000 | 0,00000 | 0,00000 |
| Софинансирование расходов на осуществление дорожной деятельности в отношении автомобильных дорог общего пользования местного значения | 340 | 0409 | 22002S1510 | 000 | 33,20000 | 0,00000 | 0,00000 |
| Иные закупки товаров, работ и услуг для обеспечения государственных (муниципальных) нужд | 340 | 0409 | 22002S1510 | 240 | 33,20000 | 0,00000 | 0,00000 |
| Прочие расходы, не отнесенные к муниципальным программам Холмского района | 340 | 0409 | 9200000000 | 000 | 0,00000 | 1 780,00000 | 1 803,40000 |
| Выполнение других обязательств за счет областного и муниципального бюджета | 340 | 0409 | 9210000000 | 000 | 0,00000 | 1 780,00000 | 1 803,40000 |
| Совершенствование и содержание дорожного хозяйства | 340 | 0409 | 9210023850 | 000 | 0,00000 | 905,80000 | 929,20000 |
| Иные закупки товаров, работ и услуг для обеспечения государственных (муниципальных) нужд | 340 | 0409 | 9210023850 | 240 | 0,00000 | 905,80000 | 929,20000 |
| Осуществление дорожной деятельности в отношении автомобильных дорог общего пользования местного значения | 340 | 0409 | 9210071510 | 000 | 0,00000 | 841,00000 | 841,00000 |
| Иные закупки товаров, работ и услуг для обеспечения государственных (муниципальных) нужд | 340 | 0409 | 9210071510 | 240 | 0,00000 | 841,00000 | 841,00000 |
| Софинансирование расходов на осуществление дорожной деятельности в отношении автомобильных дорог общего пользования местного значения | 340 | 0409 | 92100S1510 | 000 | 0,00000 | 33,20000 | 33,20000 |
| Иные закупки товаров, работ и услуг для обеспечения государственных (муниципальных) нужд | 340 | 0409 | 92100S1510 | 240 | 0,00000 | 33,20000 | 33,20000 |
| Другие вопросы в области национальной экономики | 340 | 0412 | 0000000000 | 000 | 802,60000 | 732,60000 | 731,60000 |
| Муниципальная программа Холмского муниципального района "Развитие торговли в Холмском муниципальном районе на 2022-2026 годы" | 340 | 0412 | 1500000000 | 000 | 80,00000 | 10,00000 | 10,00000 |
| Реализация государственной политики в районе торговой деятельности в целях создания условий для наиболее полного удовлетворения спроса населения на потребительские товары соответствующего качества по доступным ценам в пределах территориальной доступности, обеспечения прав потребителей на приобретение качественных и безопасных товаров. | 340 | 0412 | 1500100000 | 000 | 80,00000 | 10,00000 | 10,00000 |
| Реализация прочих мероприятий муниципальной программы Холмского муниципального района | 340 | 0412 | 1500199990 | 000 | 80,00000 | 10,00000 | 10,00000 |
| Иные закупки товаров, работ и услуг для обеспечения государственных (муниципальных) нужд | 340 | 0412 | 1500199990 | 240 | 50,00000 | 10,00000 | 10,00000 |
| Субсидии юридическим лицам (кроме некоммерческих организаций), индивидуальным предпринимателям, физическим лицам-производителям товаров, работ, услуг | 340 | 0412 | 1500199990 | 810 | 30,00000 | 0,00000 | 0,00000 |
| Муниципальная программа Холмского муниципального района "Развитие малого и среднего предпринимательства в Холмском муниципальном районе на 2022-2026 годы" | 340 | 0412 | 1600000000 | 000 | 100,00000 | 100,00000 | 100,00000 |
| Обеспечение устойчивого развития малого и среднего предпринимательства, развитие самозанятых увеличение вклада малого и среднего предпринимательства в экономику района, увеличение числа занятого населения в малом и среднем предпринимательстве, увеличение числа самозанятых. | 340 | 0412 | 1600100000 | 000 | 85,00000 | 85,00000 | 85,00000 |
| Реализация прочих мероприятий муниципальной программы Холмского муниципального района | 340 | 0412 | 1600199990 | 000 | 85,00000 | 85,00000 | 85,00000 |
| Субсидии юридическим лицам (кроме некоммерческих организаций), индивидуальным предпринимателям, физическим лицам-производителям товаров, работ, услуг | 340 | 0412 | 1600199990 | 810 | 85,00000 | 85,00000 | 85,00000 |



| | | | | | | | |
|--|-----|------|------------|-----|-------------|-----------|-----------|
| Создание благоприятного общественного климата для ведения среднего и малого предпринимательства, деятельности самозанятых | 340 | 0412 | 1600300000 | 000 | 15,00000 | 15,00000 | 15,00000 |
| Реализация прочих мероприятий муниципальной программы Холмского муниципального района | 340 | 0412 | 1600399990 | 000 | 15,00000 | 15,00000 | 15,00000 |
| Иные закупки товаров, работ и услуг для обеспечения государственных (муниципальных) нужд | 340 | 0412 | 1600399990 | 240 | 15,00000 | 15,00000 | 15,00000 |
| Муниципальная программа Холмского муниципального района "Развитие управления земельными ресурсами в Холмском муниципальном районе на 2024-2026 годы" | 340 | 0412 | 3100000000 | 000 | 621,60000 | 621,60000 | 621,60000 |
| Обеспечение эффективного использования земельных участков | 340 | 0412 | 3100100000 | 000 | 112,00000 | 112,00000 | 112,00000 |
| Реализация прочих мероприятий муниципальной программы Холмского муниципального района | 340 | 0412 | 3100199990 | 000 | 112,00000 | 112,00000 | 112,00000 |
| Иные закупки товаров, работ и услуг для обеспечения государственных (муниципальных) нужд | 340 | 0412 | 3100199990 | 240 | 112,00000 | 112,00000 | 112,00000 |
| Осуществление регистрации права муниципальной собственности на земельные участки | 340 | 0412 | 3100200000 | 000 | 10,00000 | 10,00000 | 10,00000 |
| Реализация прочих мероприятий муниципальной программы Холмского муниципального района | 340 | 0412 | 3100299990 | 000 | 10,00000 | 10,00000 | 10,00000 |
| Иные закупки товаров, работ и услуг для обеспечения государственных (муниципальных) нужд | 340 | 0412 | 3100299990 | 240 | 10,00000 | 10,00000 | 10,00000 |
| Обеспечение возможности межведомственного взаимодействия с ГИС ГМП и органами государственного кадастрового учета и регистрации права | 340 | 0412 | 3100300000 | 000 | 99,60000 | 99,60000 | 99,60000 |
| Реализация прочих мероприятий муниципальной программы Холмского муниципального района | 340 | 0412 | 3100399990 | 000 | 99,60000 | 99,60000 | 99,60000 |
| Иные закупки товаров, работ и услуг для обеспечения государственных (муниципальных) нужд | 340 | 0412 | 3100399990 | 240 | 99,60000 | 99,60000 | 99,60000 |
| Обеспечение полноты сведений государственного кадастра недвижимости, повышение уровня юридической защиты прав, законных интересов правообладателей земельных участков, устранение кадастровых ошибок, допущенных при определении местоположения границ земельных участков, а также снижение количества земельных споров путем проведения комплексных кадастровых работ | 340 | 0412 | 3100400000 | 000 | 400,00000 | 400,00000 | 400,00000 |
| Реализация прочих мероприятий муниципальной программы Холмского муниципального района | 340 | 0412 | 3100499990 | 000 | 400,00000 | 400,00000 | 400,00000 |
| Иные закупки товаров, работ и услуг для обеспечения государственных (муниципальных) нужд | 340 | 0412 | 3100499990 | 240 | 400,00000 | 400,00000 | 400,00000 |
| Муниципальная программа Холмского муниципального района "Обеспечение прав потребителей в Холмском муниципальном районе на 2023-2025 годы" | 340 | 0412 | 3300000000 | 000 | 1,00000 | 1,00000 | 0,00000 |
| Развитие и укрепление системы защиты прав потребителей в Холмском районе, обеспечение координации деятельности всех участников по достижению цели Программы | 340 | 0412 | 3300100000 | 000 | 1,00000 | 1,00000 | 0,00000 |
| Реализация прочих мероприятий муниципальной программы Холмского муниципального района | 340 | 0412 | 3300199990 | 000 | 1,00000 | 1,00000 | 0,00000 |
| Иные закупки товаров, работ и услуг для обеспечения государственных (муниципальных) нужд | 340 | 0412 | 3300199990 | 240 | 1,00000 | 1,00000 | 0,00000 |
| ЖИЛИЩНО-КОММУНАЛЬНОЕ ХОЗЯЙСТВО | 340 | 0500 | 0000000000 | 000 | 2 311,60000 | 200,00000 | 200,00000 |
| Жилищное хозяйство | 340 | 0501 | 0000000000 | 000 | 200,00000 | 200,00000 | 200,00000 |
| Прочие расходы, не отнесенные к муниципальным программам Холмского района | 340 | 0501 | 9200000000 | 000 | 200,00000 | 200,00000 | 200,00000 |
| Расходы на жилищный фонд находящийся в казне района | 340 | 0501 | 9260000000 | 000 | 200,00000 | 200,00000 | 200,00000 |
| Взносы на капитальный ремонт общего имущества в многоквартирных домах | 340 | 0501 | 9260023840 | 000 | 200,00000 | 200,00000 | 200,00000 |
| Иные закупки товаров, работ и услуг для обеспечения государственных (муниципальных) нужд | 340 | 0501 | 9260023840 | 240 | 200,00000 | 200,00000 | 200,00000 |
| Коммунальное хозяйство | 340 | 0502 | 0000000000 | 000 | 2 111,60000 | 0,00000 | 0,00000 |
| Муниципальная программа Холмского муниципального района "Укрепление материально-технической базы предприятий жилищно-коммунального хозяйства Холмского района на 2022-2024 годы" | 340 | 0502 | 2100000000 | 000 | 1 911,60000 | 0,00000 | 0,00000 |
| Создание комфортных условий для населения при получении услуг надлежащего качества | 340 | 0502 | 2100100000 | 000 | 1 146,00000 | 0,00000 | 0,00000 |
| Реализация прочих мероприятий муниципальной программы Холмского муниципального района | 340 | 0502 | 2100199990 | 000 | 1 146,00000 | 0,00000 | 0,00000 |
| Субсидии юридическим лицам (кроме некоммерческих организаций), индивидуальным предпринимателям, физическим лицам-производителям товаров, работ, услуг | 340 | 0502 | 2100199990 | 810 | 1 146,00000 | 0,00000 | 0,00000 |
| Повышение качества обслуживания, содержания и эксплуатации объектов коммунальной инфраструктуры | 340 | 0502 | 2100200000 | 000 | 765,60000 | 0,00000 | 0,00000 |
| Реализация прочих мероприятий муниципальной программы Холмского муниципального района | 340 | 0502 | 2100299990 | 000 | 765,60000 | 0,00000 | 0,00000 |
| Субсидии юридическим лицам (кроме некоммерческих организаций), индивидуальным предпринимателям, физическим лицам-производителям товаров, работ, услуг | 340 | 0502 | 2100299990 | 810 | 765,60000 | 0,00000 | 0,00000 |
| Муниципальная программа Холмского муниципального района "Управление муниципальным имуществом в Холмском муниципальном районе на 2022-2024 годы" | 340 | 0502 | 2800000000 | 000 | 200,00000 | 0,00000 | 0,00000 |
| Обеспечение эффективности использования муниципального имущества | 340 | 0502 | 2800100000 | 000 | 36,40000 | 0,00000 | 0,00000 |
| Реализация прочих мероприятий муниципальной программы Холмского муниципального района | 340 | 0502 | 2800199990 | 000 | 36,40000 | 0,00000 | 0,00000 |
| Иные закупки товаров, работ и услуг для обеспечения государственных (муниципальных) нужд | 340 | 0502 | 2800199990 | 240 | 36,40000 | 0,00000 | 0,00000 |
| Обеспечение эффективности содержания муниципального имущества | 340 | 0502 | 2800300000 | 000 | 163,60000 | 0,00000 | 0,00000 |
| Реализация прочих мероприятий муниципальной программы Холмского муниципального района | 340 | 0502 | 2800399990 | 000 | 163,60000 | 0,00000 | 0,00000 |



| | | | | | | | |
|---|-----|------|------------|-----|--------------|--------------|--------------|
| Иные закупки товаров, работ и услуг для обеспечения государственных (муниципальных) нужд | 340 | 0502 | 2800399990 | 240 | 163,60000 | 0,00000 | 0,00000 |
| ОХРАНА ОКРУЖАЮЩЕЙ СРЕДЫ | 340 | 0600 | 0000000000 | 000 | 1 615,10000 | 10,00000 | 0,00000 |
| Другие вопросы в области охраны окружающей среды | 340 | 0605 | 0000000000 | 000 | 1 615,10000 | 10,00000 | 0,00000 |
| Муниципальная программа Холмского муниципального района "Охрана окружающей среды и экологической безопасности района на 2020-2025 годы" | 340 | 0605 | 0700000000 | 000 | 1 615,10000 | 10,00000 | 0,00000 |
| Реализация проектов (мероприятий), исключаящих недопустимую антропогенную нагрузку на окружающую природную среду, позволяющих развивать социально-экономическую сферу муниципального района | 340 | 0605 | 0700100000 | 000 | 1 605,10000 | 0,00000 | 0,00000 |
| Реализация прочих мероприятий муниципальной программы Холмского муниципального района | 340 | 0605 | 0700199990 | 000 | 1 605,10000 | 0,00000 | 0,00000 |
| Иные закупки товаров, работ и услуг для обеспечения государственных (муниципальных) нужд | 340 | 0605 | 0700199990 | 240 | 1 605,10000 | 0,00000 | 0,00000 |
| Организация сбора и вывоза твердых бытовых отходов | 340 | 0605 | 0700200000 | 000 | 10,00000 | 10,00000 | 0,00000 |
| Реализация прочих мероприятий муниципальной программы Холмского муниципального района | 340 | 0605 | 0700299990 | 000 | 10,00000 | 10,00000 | 0,00000 |
| Иные закупки товаров, работ и услуг для обеспечения государственных (муниципальных) нужд | 340 | 0605 | 0700299990 | 240 | 10,00000 | 10,00000 | 0,00000 |
| ОБРАЗОВАНИЕ | 340 | 0700 | 0000000000 | 000 | 76 773,10000 | 75 686,20000 | 75 572,70000 |
| Дошкольное образование | 340 | 0701 | 0000000000 | 000 | 21 639,40000 | 21 296,50000 | 21 253,00000 |
| Муниципальная программа Холмского муниципального района "Развитие образования в Холмском муниципальном районе на 2020-2026 годы" | 340 | 0701 | 0100000000 | 000 | 21 553,00000 | 21 253,00000 | 21 253,00000 |
| Подпрограмма "Обеспечение реализации муниципальной программы Холмского муниципального района "Развитие образования в Холмском муниципальном районе на 2020-2026 годы" и прочие мероприятия в области образования" | 340 | 0701 | 0140000000 | 000 | 21 553,00000 | 21 253,00000 | 21 253,00000 |
| Обеспечение условий для выполнения муниципальных заданий | 340 | 0701 | 0140100000 | 000 | 16 750,80000 | 16 450,80000 | 16 450,80000 |
| Обеспечение деятельности образовательных организаций, реализующих программы дошкольного образования | 340 | 0701 | 0140101220 | 000 | 5 931,10000 | 5 631,10000 | 5 631,10000 |
| Субсидии автономным учреждениям | 340 | 0701 | 0140101220 | 620 | 5 931,10000 | 5 631,10000 | 5 631,10000 |
| Уплата налога на имущество организаций, земельного и транспортного налога | 340 | 0701 | 0140123860 | 000 | 366,10000 | 366,10000 | 366,10000 |
| Субсидии автономным учреждениям | 340 | 0701 | 0140123860 | 620 | 366,10000 | 366,10000 | 366,10000 |
| Обеспечение государственных гарантий реализации прав на получение общедоступного и бесплатного дошкольного образования в муниципальных дошкольных образовательных организациях, общедоступного и бесплатного дошкольного, начального общего, основного общего, среднего общего образования в муниципальных общеобразовательных организациях, обеспечение дополнительного образования детей в муниципальных общеобразовательных организациях в части расходов на оплату труда работникам образовательных организаций, технические средства обучения, расходные материалы и хозяйственные нужды образовательных организаций, на организацию обучения по основным общеобразовательным программам на дому, возмещение расходов за пользование услугой доступа к информационно - телекоммуникационной сети "Интернет" муниципальных общеобразовательных организаций, организующих обучение детей-инвалидов с использованием дистанционных образовательных технологий | 340 | 0701 | 0140170040 | 000 | 10 203,60000 | 10 203,60000 | 10 203,60000 |
| Субсидии автономным учреждениям | 340 | 0701 | 0140170040 | 620 | 10 203,60000 | 10 203,60000 | 10 203,60000 |
| Осуществление отдельных государственных полномочий по оказанию мер социальной поддержки обучающимся (обучавшимся до дня выпуска) муниципальных образовательных организаций | 340 | 0701 | 0140170060 | 000 | 250,00000 | 250,00000 | 250,00000 |
| Социальные выплаты гражданам, кроме публичных нормативных социальных выплат | 340 | 0701 | 0140170060 | 320 | 250,00000 | 250,00000 | 250,00000 |
| Реализация прочих мероприятий в области образования | 340 | 0701 | 0140200000 | 000 | 4 802,20000 | 4 802,20000 | 4 802,20000 |
| Обеспечение пожарной безопасности, антитеррористической и антикриминальной безопасности муниципальных дошкольных образовательных организаций, муниципальных общеобразовательных организаций, муниципальных организаций дополнительного образования детей | 340 | 0701 | 0140272120 | 000 | 204,20000 | 204,20000 | 204,20000 |
| Субсидии автономным учреждениям | 340 | 0701 | 0140272120 | 620 | 204,20000 | 204,20000 | 204,20000 |
| Расходы учреждений по приобретению коммунальных услуг | 340 | 0701 | 0140272300 | 000 | 3 541,00000 | 3 541,00000 | 3 541,00000 |
| Субсидии автономным учреждениям | 340 | 0701 | 0140272300 | 620 | 3 541,00000 | 3 541,00000 | 3 541,00000 |
| Софинансирование расходов на обеспечение пожарной безопасности, антитеррористической и антикриминальной безопасности муниципальных дошкольных образовательных организаций, муниципальных общеобразовательных организаций, муниципальных организаций дополнительного образования детей | 340 | 0701 | 01402S2120 | 000 | 51,00000 | 51,00000 | 51,00000 |
| Субсидии автономным учреждениям | 340 | 0701 | 01402S2120 | 620 | 51,00000 | 51,00000 | 51,00000 |
| Софинансирование расходов учреждений по приобретению коммунальных услуг | 340 | 0701 | 01402S2300 | 000 | 1 006,00000 | 1 006,00000 | 1 006,00000 |
| Субсидии автономным учреждениям | 340 | 0701 | 01402S2300 | 620 | 1 006,00000 | 1 006,00000 | 1 006,00000 |
| Муниципальная программа Холмского муниципального района "Развитие молодежной политики в Холмском муниципальном районе на 2024-2028 годы" | 340 | 0701 | 0300000000 | 000 | 42,90000 | 0,00000 | 0,00000 |
| Содействие в организации здорового образа жизни, труда и занятости молодежи | 340 | 0701 | 0300300000 | 000 | 42,90000 | 0,00000 | 0,00000 |
| Реализация прочих мероприятий муниципальной программы Холмского муниципального района | 340 | 0701 | 0300399990 | 000 | 42,90000 | 0,00000 | 0,00000 |
| Субсидии автономным учреждениям | 340 | 0701 | 0300399990 | 620 | 42,90000 | 0,00000 | 0,00000 |



| | | | | | | | |
|---|-----|------|------------|-----|--------------|--------------|--------------|
| Муниципальная программа Холмского муниципального района "Комплексное развитие инфраструктуры водоснабжения и водоотведения в Холмском районе на 2020-2025 годы." | 340 | 0701 | 1300000000 | 000 | 43,50000 | 43,50000 | 0,00000 |
| Обеспечение населения района водой надлежащего качества | 340 | 0701 | 1300100000 | 000 | 43,50000 | 43,50000 | 0,00000 |
| Реализация прочих мероприятий муниципальной программы Холмского муниципального района | 340 | 0701 | 1300199990 | 000 | 43,50000 | 43,50000 | 0,00000 |
| Субсидии автономным учреждениям | 340 | 0701 | 1300199990 | 620 | 43,50000 | 43,50000 | 0,00000 |
| Общее образование | 340 | 0702 | 0000000000 | 000 | 42 597,20000 | 42 289,70000 | 42 251,80000 |
| Муниципальная программа Холмского муниципального района "Развитие образования в Холмском муниципальном районе на 2020-2026 годы" | 340 | 0702 | 0100000000 | 000 | 42 503,70000 | 42 246,20000 | 42 251,80000 |
| Подпрограмма "Развитие дополнительного образования в Холмском муниципальном районе" муниципальной программы Холмского муниципального района "Развитие образования в Холмском муниципальном районе на 2020-2026 годы" | 340 | 0702 | 0120000000 | 000 | 40,00000 | 0,00000 | 0,00000 |
| Создание социально-экономических условий для удовлетворения потребностей в интеллектуальном, духовном и физическом развитии детей, их профессионального самоопределения | 340 | 0702 | 0120400000 | 000 | 40,00000 | 0,00000 | 0,00000 |
| Поддержка одаренных детей, инициативной и талантливой молодежи | 340 | 0702 | 0120426120 | 000 | 40,00000 | 0,00000 | 0,00000 |
| Субсидии автономным учреждениям | 340 | 0702 | 0120426120 | 620 | 40,00000 | 0,00000 | 0,00000 |
| Подпрограмма "Обеспечение реализации муниципальной программы Холмского муниципального района "Развитие образования в Холмском муниципальном районе на 2020-2026 годы" и прочие мероприятия в области образования" | 340 | 0702 | 0140000000 | 000 | 42 463,70000 | 42 246,20000 | 42 251,80000 |
| Обеспечение условий для выполнения муниципальных заданий | 340 | 0702 | 0140100000 | 000 | 36 332,90000 | 36 115,40000 | 36 065,40000 |
| Обеспечение деятельности образовательных организаций, реализующих основные общеобразовательные программы | 340 | 0702 | 0140101210 | 000 | 3 831,70000 | 3 701,70000 | 3 701,70000 |
| Субсидии автономным учреждениям | 340 | 0702 | 0140101210 | 620 | 3 831,70000 | 3 701,70000 | 3 701,70000 |
| Уплата налога на имущество организаций, земельного и транспортного налога | 340 | 0702 | 0140123860 | 000 | 327,10000 | 327,10000 | 327,10000 |
| Субсидии автономным учреждениям | 340 | 0702 | 0140123860 | 620 | 327,10000 | 327,10000 | 327,10000 |
| Ежемесячное денежное вознаграждение за классное руководство педагогическим работникам муниципальных общеобразовательных организаций (источником финансового обеспечения которых является иная межбюджетный трансферт из федерального бюджета) | 340 | 0702 | 0140153031 | 000 | 1 718,60000 | 1 718,60000 | 1 718,60000 |
| Субсидии автономным учреждениям | 340 | 0702 | 0140153031 | 620 | 1 718,60000 | 1 718,60000 | 1 718,60000 |
| Обеспечение государственных гарантий реализации прав на получение общедоступного и бесплатного дошкольного образования в муниципальных дошкольных образовательных организациях, общедоступного и бесплатного дошкольного, начального общего, основного общего, среднего общего образования в муниципальных общеобразовательных организациях, обеспечение дополнительного образования детей в муниципальных общеобразовательных организациях в части расходов на оплату труда работникам образовательных организаций, технические средства обучения, расходные материалы и хозяйственные нужды образовательных организаций, на организацию обучения по основным общеобразовательным программам на дому, возмещение расходов за пользование услугой доступа к информационно - телекоммуникационной сети "Интернет" муниципальных общеобразовательных организаций, организующих обучение детей-инвалидов с использованием дистанционных образовательных технологий | 340 | 0702 | 0140170040 | 000 | 21 790,90000 | 21 790,90000 | 21 790,90000 |
| Субсидии автономным учреждениям | 340 | 0702 | 0140170040 | 620 | 21 790,90000 | 21 790,90000 | 21 790,90000 |
| Осуществление отдельных государственных полномочий по оказанию мер социальной поддержки обучающимся (обучавшимся до дня выпуска) муниципальных образовательных организаций | 340 | 0702 | 0140170060 | 000 | 1 027,20000 | 1 027,20000 | 1 027,20000 |
| Социальные выплаты гражданам, кроме публичных нормативных социальных выплат | 340 | 0702 | 0140170060 | 320 | 1 027,20000 | 1 027,20000 | 1 027,20000 |
| Ежемесячное денежное вознаграждение за классное руководство в муниципальных образовательных организациях, реализующих общеобразовательные программы начального общего, основного общего и среднего общего образования | 340 | 0702 | 0140170630 | 000 | 293,10000 | 293,10000 | 293,10000 |
| Субсидии автономным учреждениям | 340 | 0702 | 0140170630 | 620 | 293,10000 | 293,10000 | 293,10000 |
| Расходы на осуществление отдельных государственных полномочий по предоставлению дополнительных мер социальной поддержки обучающимся муниципальных образовательных организаций, являющихся детьми граждан, призванных на военную службу по мобилизации, граждан, заключивших контракт о прохождении военной службы, граждан, заключивших контракт о добровольном содействии, сотрудников находящихся в служебной командировке, а так же погибших (умерших) граждан, сотрудников; граждан, сотрудников, ставших инвалидами | 340 | 0702 | 0140171640 | 000 | 146,30000 | 146,30000 | 146,30000 |
| Социальные выплаты гражданам, кроме публичных нормативных социальных выплат | 340 | 0702 | 0140171640 | 320 | 146,30000 | 146,30000 | 146,30000 |
| Организация бесплатной перевозки обучающихся общеобразовательных организаций | 340 | 0702 | 0140172380 | 000 | 4 628,00000 | 4 628,00000 | 4 628,00000 |
| Субсидии автономным учреждениям | 340 | 0702 | 0140172380 | 620 | 4 628,00000 | 4 628,00000 | 4 628,00000 |
| Организация бесплатного горячего питания обучающихся, получающих начальное общее образование в муниципальных образовательных организациях | 340 | 0702 | 01401L3041 | 000 | 2 377,20000 | 2 289,70000 | 2 239,70000 |



| | | | | | | | |
|---|-----|------|------------|-----|-------------|-------------|-------------|
| Субсидии автономным учреждениям | 340 | 0702 | 01401L3041 | 620 | 2 377,20000 | 2 289,70000 | 2 239,70000 |
| Расходы на организацию финансирования бесплатной перевозки обучающихся | 340 | 0702 | 01401S2380 | 000 | 192,80000 | 192,80000 | 192,80000 |
| Субсидии автономным учреждениям | 340 | 0702 | 01401S2380 | 620 | 192,80000 | 192,80000 | 192,80000 |
| Реализация прочих мероприятий в области образования | 340 | 0702 | 0140200000 | 000 | 5 106,60000 | 5 106,60000 | 5 106,60000 |
| Обеспечение персонифицированного финансирования дополнительного образования детей | 340 | 0702 | 0140226146 | 000 | 270,00000 | 270,00000 | 270,00000 |
| Субсидии автономным учреждениям | 340 | 0702 | 0140226146 | 620 | 270,00000 | 270,00000 | 270,00000 |
| Обеспечение муниципальных организаций, осуществляющих образовательную деятельность по образовательным программам начального общего, основного общего и среднего общего образования, учебниками и учебными пособиями | 340 | 0702 | 0140270500 | 000 | 180,20000 | 180,20000 | 180,20000 |
| Субсидии автономным учреждениям | 340 | 0702 | 0140270500 | 620 | 180,20000 | 180,20000 | 180,20000 |
| Обеспечение доступа к информационно-телекоммуникационной сети "Интернет" муниципальных организаций, осуществляющих образовательную деятельность по образовательным программам начального общего, основного общего и среднего общего образования | 340 | 0702 | 0140270570 | 000 | 23,70000 | 23,70000 | 23,70000 |
| Субсидии автономным учреждениям | 340 | 0702 | 0140270570 | 620 | 23,70000 | 23,70000 | 23,70000 |
| Приобретение или изготовление бланков документов об образовании и (или) о квалификации | 340 | 0702 | 0140272080 | 000 | 8,40000 | 8,40000 | 8,40000 |
| Субсидии автономным учреждениям | 340 | 0702 | 0140272080 | 620 | 8,40000 | 8,40000 | 8,40000 |
| Обеспечение пожарной безопасности, антитеррористической и антикриминальной безопасности муниципальных дошкольных образовательных организаций, муниципальных общеобразовательных организаций, муниципальных организаций дополнительного образования детей | 340 | 0702 | 0140272120 | 000 | 160,00000 | 160,00000 | 160,00000 |
| Субсидии автономным учреждениям | 340 | 0702 | 0140272120 | 620 | 160,00000 | 160,00000 | 160,00000 |
| Расходы учреждений по приобретению коммунальных услуг | 340 | 0702 | 0140272300 | 000 | 3 476,30000 | 3 476,30000 | 3 476,30000 |
| Субсидии автономным учреждениям | 340 | 0702 | 0140272300 | 620 | 3 476,30000 | 3 476,30000 | 3 476,30000 |
| Расходы на осуществление отдельных государственных полномочий по предоставлению дополнительных мер социальной поддержки отдельным категориям педагогических работников, трудоустроившихся в муниципальные образовательные организации, реализующие образовательные программы начального общего, основного общего, среднего общего образования, и осуществляющих трудовую деятельность на территории муниципального района | 340 | 0702 | 0140272650 | 000 | 40,00000 | 40,00000 | 40,00000 |
| Субсидии автономным учреждениям | 340 | 0702 | 0140272650 | 620 | 40,00000 | 40,00000 | 40,00000 |
| Расходы на выплату стипендии обучающимся, заключившим договор о целевом обучении по образовательным программам высшего образования по направлению "Педагогическое образование" | 340 | 0702 | 0140275320 | 000 | 12,00000 | 12,00000 | 12,00000 |
| Субсидии автономным учреждениям | 340 | 0702 | 0140275320 | 620 | 12,00000 | 12,00000 | 12,00000 |
| Софинансирование расходов на приобретение или изготовление бланков документов об образовании и (или) о квалификации | 340 | 0702 | 01402S2080 | 000 | 0,90000 | 0,90000 | 0,90000 |
| Субсидии автономным учреждениям | 340 | 0702 | 01402S2080 | 620 | 0,90000 | 0,90000 | 0,90000 |
| Софинансирование расходов на обеспечение пожарной безопасности, антитеррористической и антикриминальной безопасности муниципальных дошкольных образовательных организаций, муниципальных общеобразовательных организаций, муниципальных организаций дополнительного образования детей | 340 | 0702 | 01402S2120 | 000 | 40,00000 | 40,00000 | 40,00000 |
| Субсидии автономным учреждениям | 340 | 0702 | 01402S2120 | 620 | 40,00000 | 40,00000 | 40,00000 |
| Софинансирование расходов учреждений по приобретению коммунальных услуг | 340 | 0702 | 01402S2300 | 000 | 867,10000 | 867,10000 | 867,10000 |
| Субсидии автономным учреждениям | 340 | 0702 | 01402S2300 | 620 | 867,10000 | 867,10000 | 867,10000 |
| Софинансирование расходов на выплату стипендии обучающимся, заключившим договор о целевом обучении по образовательным программам высшего образования по направлению "Педагогическое образование" | 340 | 0702 | 01402S5320 | 000 | 28,00000 | 28,00000 | 28,00000 |
| Субсидии автономным учреждениям | 340 | 0702 | 01402S5320 | 620 | 28,00000 | 28,00000 | 28,00000 |
| Федеральный проект "Современная школа" | 340 | 0702 | 014E100000 | 000 | 743,20000 | 743,20000 | 743,20000 |
| Обеспечение деятельности центров образования цифрового и гуманитарного профилей, центров образования естественно-научной и технологической направленностей в общеобразовательных муниципальных организациях | 340 | 0702 | 014E170020 | 000 | 643,20000 | 643,20000 | 643,20000 |
| Субсидии автономным учреждениям | 340 | 0702 | 014E170020 | 620 | 643,20000 | 643,20000 | 643,20000 |
| Финансовое обеспечение деятельности центров образования естественно-научной и технологической направленностей в муниципальных общеобразовательных организациях области, расположенных в сельской местности и малых городах | 340 | 0702 | 014E172330 | 000 | 100,00000 | 100,00000 | 100,00000 |



| | | | | | | | |
|---|-----|------|------------|-----|--------------|--------------|--------------|
| Субсидии автономным учреждениям | 340 | 0702 | 014E172330 | 620 | 100,00000 | 100,00000 | 100,00000 |
| Федеральный проект "Цифровая образовательная среда" | 340 | 0702 | 014E400000 | 000 | 15,00000 | 15,00000 | 15,00000 |
| Финансовое обеспечение внедрения и функционирования целевой модели цифровой образовательной среды в общеобразовательных муниципальных организациях области | 340 | 0702 | 014E471380 | 000 | 15,00000 | 15,00000 | 15,00000 |
| Субсидии автономным учреждениям | 340 | 0702 | 014E471380 | 620 | 15,00000 | 15,00000 | 15,00000 |
| Федеральный проект "Патриотическое воспитание граждан Российской Федерации" | 340 | 0702 | 014EB00000 | 000 | 266,00000 | 266,00000 | 321,60000 |
| Финансовое обеспечение проведения мероприятий по обеспечению деятельности советников директора по воспитанию и взаимодействию с детскими общественными объединениями в муниципальных общеобразовательных организациях (источником финансового обеспечения которой являются средства федерального и областного бюджетов) | 340 | 0702 | 014EB51791 | 000 | 266,00000 | 266,00000 | 321,60000 |
| Субсидии автономным учреждениям | 340 | 0702 | 014EB51791 | 620 | 266,00000 | 266,00000 | 321,60000 |
| Муниципальная программа Холмского муниципального района "Развитие молодежной политики в Холмском муниципальном районе на 2024-2028 годы" | 340 | 0702 | 0300000000 | 000 | 50,00000 | 0,00000 | 0,00000 |
| Содействие в организации здорового образа жизни, труда и занятости молодежи | 340 | 0702 | 0300300000 | 000 | 50,00000 | 0,00000 | 0,00000 |
| Единовременная выплата молодым педагогам | 340 | 0702 | 0300326154 | 000 | 50,00000 | 0,00000 | 0,00000 |
| Субсидии автономным учреждениям | 340 | 0702 | 0300326154 | 620 | 50,00000 | 0,00000 | 0,00000 |
| Муниципальная программа Холмского муниципального района "Комплексное развитие инфраструктуры водоснабжения и водоотведения в Холмском районе на 2020-2025 годы." | 340 | 0702 | 1300000000 | 000 | 43,50000 | 43,50000 | 0,00000 |
| Обеспечение населения района водой надлежащего качества | 340 | 0702 | 1300100000 | 000 | 43,50000 | 43,50000 | 0,00000 |
| Реализация прочих мероприятий муниципальной программы Холмского муниципального района | 340 | 0702 | 1300199990 | 000 | 43,50000 | 43,50000 | 0,00000 |
| Субсидии автономным учреждениям | 340 | 0702 | 1300199990 | 620 | 43,50000 | 43,50000 | 0,00000 |
| Дополнительное образование детей | 340 | 0703 | 0000000000 | 000 | 11 781,00000 | 11 448,00000 | 11 420,90000 |
| Муниципальная программа Холмского муниципального района "Развитие образования в Холмском муниципальном районе на 2020-2026 годы" | 340 | 0703 | 0100000000 | 000 | 3 348,50000 | 3 248,30000 | 3 248,30000 |
| Подпрограмма "Развитие дополнительного образования в Холмском муниципальном районе" муниципальной программы Холмского муниципального района "Развитие образования в Холмском муниципальном районе на 2020-2026 годы" | 340 | 0703 | 0120000000 | 000 | 110,20000 | 10,00000 | 10,00000 |
| Создание социально-экономических условий для удовлетворения потребностей в интеллектуальном, духовном и физическом развитии детей, их профессионального самоопределения | 340 | 0703 | 0120400000 | 000 | 110,20000 | 10,00000 | 10,00000 |
| Создание творческих, научных, технических и других объединений дополнительного образования детей | 340 | 0703 | 0120426142 | 000 | 110,20000 | 10,00000 | 10,00000 |
| Субсидии автономным учреждениям | 340 | 0703 | 0120426142 | 620 | 110,20000 | 10,00000 | 10,00000 |
| Подпрограмма "Обеспечение реализации муниципальной программы Холмского муниципального района "Развитие образования в Холмском муниципальном районе на 2020-2026 годы" и прочие мероприятия в области образования" | 340 | 0703 | 0140000000 | 000 | 3 238,30000 | 3 238,30000 | 3 238,30000 |
| Обеспечение условий для выполнения муниципальных заданий | 340 | 0703 | 0140100000 | 000 | 1 965,30000 | 1 965,30000 | 1 965,30000 |
| Обеспечение деятельности организаций дополнительного образования детей | 340 | 0703 | 0140101230 | 000 | 1 922,30000 | 1 922,30000 | 1 922,30000 |
| Субсидии автономным учреждениям | 340 | 0703 | 0140101230 | 620 | 1 922,30000 | 1 922,30000 | 1 922,30000 |
| Уплата налога на имущество организаций, земельного и транспортного налога | 340 | 0703 | 0140123860 | 000 | 43,00000 | 43,00000 | 43,00000 |
| Субсидии автономным учреждениям | 340 | 0703 | 0140123860 | 620 | 43,00000 | 43,00000 | 43,00000 |
| Реализация прочих мероприятий в области образования | 340 | 0703 | 0140200000 | 000 | 1 273,00000 | 1 273,00000 | 1 273,00000 |
| Обеспечение пожарной безопасности, антитеррористической и антикриминальной безопасности муниципальных дошкольных образовательных организаций, муниципальных общеобразовательных организаций, муниципальных организаций дополнительного образования детей | 340 | 0703 | 0140272120 | 000 | 144,00000 | 144,00000 | 144,00000 |
| Субсидии автономным учреждениям | 340 | 0703 | 0140272120 | 620 | 144,00000 | 144,00000 | 144,00000 |
| Расходы учреждений по приобретению коммунальных услуг | 340 | 0703 | 0140272300 | 000 | 874,00000 | 874,00000 | 874,00000 |
| Субсидии автономным учреждениям | 340 | 0703 | 0140272300 | 620 | 874,00000 | 874,00000 | 874,00000 |
| Софинансирование расходов на обеспечение пожарной безопасности, антитеррористической и антикриминальной безопасности муниципальных дошкольных образовательных организаций, муниципальных общеобразовательных организаций, муниципальных организаций дополнительного образования детей | 340 | 0703 | 01402S2120 | 000 | 36,00000 | 36,00000 | 36,00000 |
| Субсидии автономным учреждениям | 340 | 0703 | 01402S2120 | 620 | 36,00000 | 36,00000 | 36,00000 |
| Софинансирование расходов учреждений по приобретению коммунальных услуг | 340 | 0703 | 01402S2300 | 000 | 219,00000 | 219,00000 | 219,00000 |
| Субсидии автономным учреждениям | 340 | 0703 | 01402S2300 | 620 | 219,00000 | 219,00000 | 219,00000 |
| Муниципальная программа Холмского муниципального района "Развитие молодежной политики в Холмском муниципальном районе на 2024-2028 годы" | 340 | 0703 | 0300000000 | 000 | 42,90000 | 0,00000 | 0,00000 |



| | | | | | | | |
|--|-----|------|------------|-----|-------------|-------------|-------------|
| Содействие в организации здорового образа жизни, труда и занятости молодежи | 340 | 0703 | 0300300000 | 000 | 42,90000 | 0,00000 | 0,00000 |
| Реализация прочих мероприятий муниципальной программы Холмского муниципального района | 340 | 0703 | 0300399990 | 000 | 42,90000 | 0,00000 | 0,00000 |
| Субсидии автономным учреждениям | 340 | 0703 | 0300399990 | 620 | 42,90000 | 0,00000 | 0,00000 |
| Муниципальная программа Холмского муниципального района "Развитие культуры и туризма Холмского района на 2020-2025 годы" | 340 | 0703 | 1100000000 | 000 | 8 372,60000 | 8 172,60000 | 0,00000 |
| Подпрограмма "Наследие и современность" муниципальной программы Холмского муниципального района "Развитие культуры и туризма Холмского района на 2020-2025 годы" | 340 | 0703 | 1120000000 | 000 | 13,50000 | 13,50000 | 0,00000 |
| Развитие образования в сфере культуры, сохранение кадрового потенциала сферы культуры, повышение престижности и привлекательности профессии работника культуры | 340 | 0703 | 1120200000 | 000 | 13,50000 | 13,50000 | 0,00000 |
| Поддержка одаренных детей | 340 | 0703 | 1120226120 | 000 | 13,50000 | 13,50000 | 0,00000 |
| Субсидии бюджетным учреждениям | 340 | 0703 | 1120226120 | 610 | 13,50000 | 13,50000 | 0,00000 |
| Подпрограмма "Обеспечение муниципального управления в сфере культуры и туризма Холмского муниципального района" муниципальной программы Холмского муниципального района "Развитие культуры и туризма Холмского района на 2020-2025 годы" | 340 | 0703 | 1140000000 | 000 | 8 359,10000 | 8 159,10000 | 0,00000 |
| Ресурсное обеспечение деятельности Отдела культуры по реализации муниципальной программы | 340 | 0703 | 1140100000 | 000 | 8 359,10000 | 8 159,10000 | 0,00000 |
| Обеспечение деятельности организаций дополнительного образования детей | 340 | 0703 | 1140101230 | 000 | 6 400,10000 | 6 400,10000 | 0,00000 |
| Субсидии бюджетным учреждениям | 340 | 0703 | 1140101230 | 610 | 6 400,10000 | 6 400,10000 | 0,00000 |
| Уплата налога на имущество организаций, земельного и транспортного налога | 340 | 0703 | 1140123860 | 000 | 11,00000 | 11,00000 | 0,00000 |
| Субсидии бюджетным учреждениям | 340 | 0703 | 1140123860 | 610 | 11,00000 | 11,00000 | 0,00000 |
| Расходы на приобретение мебели, светового, звукового и сценического оборудования в актовый зал МБУДО "Холмская детская школа искусств" в рамках приоритетного регионального проекта «Наш выбор» | 340 | 0703 | 1140126153 | 000 | 200,00000 | 0,00000 | 0,00000 |
| Субсидии бюджетным учреждениям | 340 | 0703 | 1140126153 | 610 | 200,00000 | 0,00000 | 0,00000 |
| Обеспечение пожарной безопасности учреждений | 340 | 0703 | 1140126850 | 000 | 34,00000 | 34,00000 | 0,00000 |
| Субсидии бюджетным учреждениям | 340 | 0703 | 1140126850 | 610 | 34,00000 | 34,00000 | 0,00000 |
| Расходы учреждений по приобретению коммунальных услуг | 340 | 0703 | 1140172300 | 000 | 1 431,00000 | 1 431,00000 | 0,00000 |
| Субсидии бюджетным учреждениям | 340 | 0703 | 1140172300 | 610 | 1 431,00000 | 1 431,00000 | 0,00000 |
| Софинансирование расходов по приобретению коммунальных услуг | 340 | 0703 | 11401S2300 | 000 | 283,00000 | 283,00000 | 0,00000 |
| Субсидии бюджетным учреждениям | 340 | 0703 | 11401S2300 | 610 | 283,00000 | 283,00000 | 0,00000 |
| Муниципальная программа Холмского муниципального района "Комплексное развитие инфраструктуры водоснабжения и водоотведения в Холмском районе на 2020-2025 годы." | 340 | 0703 | 1300000000 | 000 | 17,00000 | 27,10000 | 0,00000 |
| Обеспечение населения района водой надлежащего качества | 340 | 0703 | 1300100000 | 000 | 17,00000 | 27,10000 | 0,00000 |
| Реализация прочих мероприятий муниципальной программы Холмского муниципального района | 340 | 0703 | 1300199990 | 000 | 17,00000 | 27,10000 | 0,00000 |
| Субсидии автономным учреждениям | 340 | 0703 | 1300199990 | 620 | 17,00000 | 27,10000 | 0,00000 |
| Прочие расходы, не отнесенные к муниципальным программам Холмского района | 340 | 0703 | 9200000000 | 000 | 0,00000 | 0,00000 | 8 172,60000 |
| Выполнение других обязательств за счет областного и муниципального бюджета | 340 | 0703 | 9210000000 | 000 | 0,00000 | 0,00000 | 8 172,60000 |
| Осуществление непрограммных расходов на осуществление деятельности учреждений культуры | 340 | 0703 | 9210023920 | 000 | 0,00000 | 0,00000 | 6 458,60000 |
| Субсидии бюджетным учреждениям | 340 | 0703 | 9210023920 | 610 | 0,00000 | 0,00000 | 6 458,60000 |
| Расходы учреждений по приобретению коммунальных услуг | 340 | 0703 | 9210072300 | 000 | 0,00000 | 0,00000 | 1 431,00000 |
| Субсидии бюджетным учреждениям | 340 | 0703 | 9210072300 | 610 | 0,00000 | 0,00000 | 1 431,00000 |
| Софинансирование расходов учреждений по приобретению коммунальных услуг | 340 | 0703 | 92100S2300 | 000 | 0,00000 | 0,00000 | 283,00000 |
| Субсидии бюджетным учреждениям | 340 | 0703 | 92100S2300 | 610 | 0,00000 | 0,00000 | 283,00000 |
| Молодежная политика | 340 | 0707 | 0000000000 | 000 | 665,50000 | 562,00000 | 557,00000 |
| Муниципальная программа Холмского муниципального района "Развитие образования в Холмском муниципальном районе на 2020-2026 годы" | 340 | 0707 | 0100000000 | 000 | 420,00000 | 150,00000 | 150,00000 |
| Подпрограмма "Развитие дополнительного образования в Холмском муниципальном районе" муниципальной программы Холмского муниципального района "Развитие образования в Холмском муниципальном районе на 2020-2026 годы" | 340 | 0707 | 0120000000 | 000 | 300,00000 | 30,00000 | 30,00000 |
| Содействие в организации каникулярного образовательного отдыха, здорового образа жизни | 340 | 0707 | 0120500000 | 000 | 300,00000 | 30,00000 | 30,00000 |
| Организация деятельности профильных лагерей и лагерей с дневным пребыванием детей | 340 | 0707 | 0120526100 | 000 | 300,00000 | 30,00000 | 30,00000 |
| Субсидии автономным учреждениям | 340 | 0707 | 0120526100 | 620 | 300,00000 | 30,00000 | 30,00000 |



| | | | | | | | |
|---|-----|------|------------|-----|--------------|--------------|--------------|
| Подпрограмма "Обеспечение реализации муниципальной программы Холмского муниципального района "Развитие образования в Холмском муниципальном районе на 2020-2026 годы" и прочие мероприятия в области образования" | 340 | 0707 | 0140000000 | 000 | 120,00000 | 120,00000 | 120,00000 |
| Обеспечение условий для выполнения муниципальных заданий | 340 | 0707 | 0140100000 | 000 | 120,00000 | 120,00000 | 120,00000 |
| Частичная компенсация родителям стоимости путевки в загородные организации отдыха и оздоровления и лагеря палаточного типа расположенные на территории Новгородской области | 340 | 0707 | 0140126152 | 000 | 120,00000 | 120,00000 | 120,00000 |
| Субсидии автономным учреждениям | 340 | 0707 | 0140126152 | 620 | 120,00000 | 120,00000 | 120,00000 |
| Муниципальная программа Холмского муниципального района "Развитие молодежной политики в Холмском муниципальном районе на 2024-2028 годы" | 340 | 0707 | 0300000000 | 000 | 28,50000 | 195,00000 | 195,00000 |
| Развитие системы молодежной политики | 340 | 0707 | 0300100000 | 000 | 10,00000 | 30,00000 | 30,00000 |
| Реализация прочих мероприятий муниципальной программы Холмского муниципального района | 340 | 0707 | 0300199990 | 000 | 10,00000 | 30,00000 | 30,00000 |
| Иные закупки товаров, работ и услуг для обеспечения государственных (муниципальных) нужд | 340 | 0707 | 0300199990 | 240 | 10,00000 | 30,00000 | 30,00000 |
| Поддержка молодой семьи | 340 | 0707 | 0300200000 | 000 | 5,00000 | 30,00000 | 30,00000 |
| Реализация прочих мероприятий муниципальной программы Холмского муниципального района | 340 | 0707 | 0300299990 | 000 | 5,00000 | 30,00000 | 30,00000 |
| Иные закупки товаров, работ и услуг для обеспечения государственных (муниципальных) нужд | 340 | 0707 | 0300299990 | 240 | 5,00000 | 30,00000 | 30,00000 |
| Выявление, продвижение и поддержка активности молодежи и ее достижений в различных сферах деятельности, в том числе по волонтерскому движению | 340 | 0707 | 0300400000 | 000 | 8,50000 | 130,00000 | 130,00000 |
| Реализация прочих мероприятий муниципальной программы Холмского муниципального района | 340 | 0707 | 0300499990 | 000 | 8,50000 | 130,00000 | 130,00000 |
| Иные закупки товаров, работ и услуг для обеспечения государственных (муниципальных) нужд | 340 | 0707 | 0300499990 | 240 | 8,50000 | 130,00000 | 130,00000 |
| Кадровое обеспечение молодежной политики | 340 | 0707 | 0300500000 | 000 | 5,00000 | 5,00000 | 5,00000 |
| Реализация прочих мероприятий муниципальной программы Холмского муниципального района | 340 | 0707 | 0300599990 | 000 | 5,00000 | 5,00000 | 5,00000 |
| Иные закупки товаров, работ и услуг для обеспечения государственных (муниципальных) нужд | 340 | 0707 | 0300599990 | 240 | 5,00000 | 5,00000 | 5,00000 |
| Муниципальная программа Холмского муниципального района "Патриотическое воспитание населения Холмского муниципального района на 2024-2028 годы" | 340 | 0707 | 0400000000 | 000 | 212,00000 | 212,00000 | 212,00000 |
| Организация патриотического воспитания населения района и допризывной подготовки молодежи к военной службе в ходе подготовки и проведения мероприятий патриотической направленности | 340 | 0707 | 0400200000 | 000 | 212,00000 | 212,00000 | 212,00000 |
| Осуществление отдельных государственных полномочий в области увековечивания памяти погибших при защите Отечества | 340 | 0707 | 0400270660 | 000 | 212,00000 | 212,00000 | 212,00000 |
| Субсидии автономным учреждениям | 340 | 0707 | 0400270660 | 620 | 212,00000 | 212,00000 | 212,00000 |
| Муниципальная программа Холмского муниципального района "Развитие добровольчества (волонтерства) в Холмском муниципальном районе на 2020-2025 годы" | 340 | 0707 | 3400000000 | 000 | 5,00000 | 5,00000 | 0,00000 |
| Содействие реализации отдельных направлений добровольческой (волонтерской) деятельности | 340 | 0707 | 3400300000 | 000 | 5,00000 | 5,00000 | 0,00000 |
| Реализация прочих мероприятий муниципальной программы Холмского муниципального района | 340 | 0707 | 3400399990 | 000 | 5,00000 | 5,00000 | 0,00000 |
| Иные закупки товаров, работ и услуг для обеспечения государственных (муниципальных) нужд | 340 | 0707 | 3400399990 | 240 | 5,00000 | 5,00000 | 0,00000 |
| Другие вопросы в области образования | 340 | 0709 | 0000000000 | 000 | 90,00000 | 90,00000 | 90,00000 |
| Муниципальная программа Холмского муниципального района "Реформирование и развитие муниципальной службы в Холмском муниципальном районе на 2022-2026 годы" | 340 | 0709 | 1800000000 | 000 | 90,00000 | 90,00000 | 90,00000 |
| Обучение, переподготовка и повышение квалификации лиц, замещающих муниципальные должности, муниципальных служащих и служащих Администрации Холмского муниципального района | 340 | 0709 | 1800200000 | 000 | 89,00000 | 89,00000 | 89,00000 |
| Реализация прочих мероприятий муниципальной программы Холмского муниципального района | 340 | 0709 | 1800299990 | 000 | 89,00000 | 89,00000 | 89,00000 |
| Иные закупки товаров, работ и услуг для обеспечения государственных (муниципальных) нужд | 340 | 0709 | 1800299990 | 240 | 89,00000 | 89,00000 | 89,00000 |
| Методическое и информационное сопровождение по вопросам создания, организации, развития форм участия населения в осуществлении местного самоуправления | 340 | 0709 | 1800500000 | 000 | 1,00000 | 1,00000 | 1,00000 |
| Реализация прочих мероприятий муниципальной программы Холмского муниципального района | 340 | 0709 | 1800599990 | 000 | 1,00000 | 1,00000 | 1,00000 |
| Иные закупки товаров, работ и услуг для обеспечения государственных (муниципальных) нужд | 340 | 0709 | 1800599990 | 240 | 1,00000 | 1,00000 | 1,00000 |
| КУЛЬТУРА, КИНОМАТОГРАФИЯ | 340 | 0800 | 0000000000 | 000 | 36 564,46080 | 33 388,68167 | 33 809,13142 |
| Культура | 340 | 0801 | 0000000000 | 000 | 36 564,46080 | 33 388,68167 | 33 809,13142 |
| Муниципальная программа Холмского муниципального района "Развитие молодежной политики в Холмском муниципальном районе на 2024-2028 годы" | 340 | 0801 | 0300000000 | 000 | 85,70000 | 5,00000 | 5,00000 |



| | | | | | | | |
|--|-----|------|------------|-----|--------------|--------------|-----------|
| Содействие в организации здорового образа жизни, труда и занятости молодежи | 340 | 0801 | 0300300000 | 000 | 85,70000 | 5,00000 | 5,00000 |
| Реализация прочих мероприятий муниципальной программы Холмского муниципального района | 340 | 0801 | 0300399990 | 000 | 85,70000 | 5,00000 | 5,00000 |
| Субсидии бюджетным учреждениям | 340 | 0801 | 0300399990 | 610 | 36,70000 | 5,00000 | 5,00000 |
| Субсидии автономным учреждениям | 340 | 0801 | 0300399990 | 620 | 49,00000 | 0,00000 | 0,00000 |
| Муниципальная программа Холмского муниципального района "Развитие культуры и туризма Холмского района на 2020-2025 годы" | 340 | 0801 | 1100000000 | 000 | 36 478,76080 | 33 383,68167 | 454,34742 |
| Подпрограмма "Сохранение объектов культурного наследия, расположенных на территории Холмского района" муниципальной программы Холмского муниципального района "Развитие культуры и туризма Холмского района на 2020-2025 годы" | 340 | 0801 | 1110000000 | 000 | 80,00000 | 19,84500 | 0,00000 |
| Сохранение объектов культурного наследия, находящихся в собственности Холмского района, увековечивание памяти погибших при защите Отечества | 340 | 0801 | 1110100000 | 000 | 80,00000 | 19,84500 | 0,00000 |
| Производство работ по сохранению объектов культурного наследия, находящихся в собственности района | 340 | 0801 | 1110126700 | 000 | 80,00000 | 19,84500 | 0,00000 |
| Субсидии автономным учреждениям | 340 | 0801 | 1110126700 | 620 | 80,00000 | 19,84500 | 0,00000 |
| Подпрограмма "Наследие и современность" муниципальной программы Холмского муниципального района "Развитие культуры и туризма Холмского района на 2020-2025 годы" | 340 | 0801 | 1120000000 | 000 | 1 223,08000 | 460,75368 | 435,97368 |
| Укрепление единого культурного и информационного пространства на территории района, преодоление отставания и диспропорций в культурном уровне сельских поселений и районного центра, в том числе путем укрепления и модернизации материально-технической базы учреждений культуры, поддержка творческих инициатив населения района | 340 | 0801 | 1120300000 | 000 | 953,08000 | 450,75368 | 435,97368 |
| Комплектование книжных фондов муниципальных общедоступных библиотек муниципальных образований | 340 | 0801 | 1120326851 | 000 | 500,00000 | 0,00000 | 0,00000 |
| Субсидии бюджетным учреждениям | 340 | 0801 | 1120326851 | 610 | 500,00000 | 0,00000 | 0,00000 |
| Обслуживание модельных муниципальных библиотек | 340 | 0801 | 1120326852 | 000 | 20,00000 | 20,00000 | 0,00000 |
| Субсидии бюджетным учреждениям | 340 | 0801 | 1120326852 | 610 | 20,00000 | 20,00000 | 0,00000 |
| Обеспечение развития и укрепления материально-технической базы домов культуры, подведомственных органам местного самоуправления с числом жителей до 50 тыс. человек | 340 | 0801 | 1120314670 | 000 | 433,08000 | 430,75368 | 435,97368 |
| Субсидии автономным учреждениям | 340 | 0801 | 1120314670 | 620 | 433,08000 | 430,75368 | 435,97368 |
| Продвижение имиджа Холмского района как культурно-исторического города, развитие межрайонных, межрегиональных и международных культурных связей, проведение общественно значимых мероприятий | 340 | 0801 | 1120400000 | 000 | 270,00000 | 10,00000 | 0,00000 |
| Проведение общественно значимых мероприятий | 340 | 0801 | 1120426820 | 000 | 170,00000 | 10,00000 | 0,00000 |
| Субсидии автономным учреждениям | 340 | 0801 | 1120426820 | 620 | 170,00000 | 10,00000 | 0,00000 |
| Расходы на организацию и проведение мероприятий, конкурсов, фестивалей, выставок, акций и других районных мероприятий | 340 | 0801 | 1120426830 | 000 | 100,00000 | 0,00000 | 0,00000 |
| Субсидии автономным учреждениям | 340 | 0801 | 1120426830 | 620 | 100,00000 | 0,00000 | 0,00000 |
| Подпрограмма "Развитие туризма и туристической деятельности на территории Холмского района" муниципальной программы Холмского муниципального района "Развитие культуры и туризма Холмского района на 2020-2025 годы" | 340 | 0801 | 1130000000 | 000 | 280,00000 | 80,00000 | 0,00000 |
| Создание условий для развития туризма на территории района, поддержка субъектов малого и среднего предпринимательства в сфере туризма, привлечение инвестиций в развитие туристской инфраструктуры района | 340 | 0801 | 1130100000 | 000 | 280,00000 | 80,00000 | 0,00000 |
| Реализация прочих мероприятий муниципальной программы Холмского муниципального района | 340 | 0801 | 1130199990 | 000 | 280,00000 | 80,00000 | 0,00000 |
| Субсидии автономным учреждениям | 340 | 0801 | 1130199990 | 620 | 280,00000 | 80,00000 | 0,00000 |
| Подпрограмма "Обеспечение муниципального управления в сфере культуры и туризма Холмского муниципального района" муниципальной программы Холмского муниципального района "Развитие культуры и туризма Холмского района на 2020-2025 годы" | 340 | 0801 | 1140000000 | 000 | 34 895,68080 | 32 823,08299 | 18,37374 |
| Ресурсное обеспечение деятельности Отдела культуры по реализации муниципальной программы | 340 | 0801 | 1140100000 | 000 | 34 895,68080 | 32 823,08299 | 18,37374 |
| Обеспечение деятельности учреждений культуры | 340 | 0801 | 1140101280 | 000 | 19 714,60000 | 18 811,88400 | 0,00000 |
| Субсидии автономным учреждениям | 340 | 0801 | 1140101280 | 620 | 19 714,60000 | 18 811,88400 | 0,00000 |
| Обеспечение деятельности библиотек | 340 | 0801 | 1140101290 | 000 | 8 783,00000 | 7 938,30000 | 0,00000 |
| Субсидии бюджетным учреждениям | 340 | 0801 | 1140101290 | 610 | 8 783,00000 | 7 938,30000 | 0,00000 |
| Уплата налога на имущество организаций, земельного и транспортного налога | 340 | 0801 | 1140123860 | 000 | 376,00000 | 50,00000 | 0,00000 |
| Субсидии бюджетным учреждениям | 340 | 0801 | 1140123860 | 610 | 40,00000 | 40,00000 | 0,00000 |
| Субсидии автономным учреждениям | 340 | 0801 | 1140123860 | 620 | 336,00000 | 10,00000 | 0,00000 |
| Обеспечение пожарной безопасности учреждений | 340 | 0801 | 1140126850 | 000 | 164,00000 | 164,00000 | 0,00000 |
| Субсидии бюджетным учреждениям | 340 | 0801 | 1140126850 | 610 | 33,40000 | 33,40000 | 0,00000 |
| Субсидии автономным учреждениям | 340 | 0801 | 1140126850 | 620 | 130,60000 | 130,60000 | 0,00000 |
| Расходы учреждений по приобретению коммунальных услуг | 340 | 0801 | 1140172300 | 000 | 4 758,20000 | 4 758,20000 | 0,00000 |
| Субсидии бюджетным учреждениям | 340 | 0801 | 1140172300 | 610 | 465,00000 | 465,00000 | 0,00000 |
| Субсидии автономным учреждениям | 340 | 0801 | 1140172300 | 620 | 4 293,20000 | 4 293,20000 | 0,00000 |
| Поддержка отрасли культуры | 340 | 0801 | 11401L5191 | 000 | 17,08080 | 17,89899 | 18,37374 |
| Субсидии бюджетным учреждениям | 340 | 0801 | 11401L5191 | 610 | 17,08080 | 17,89899 | 18,37374 |



| | | | | | | | |
|--|-----|------|------------|-----|--------------|--------------|--------------|
| Софинансирование расходов по приобретению коммунальных услуг | 340 | 0801 | 11401S2300 | 000 | 1 082,80000 | 1 082,80000 | 0,00000 |
| Субсидии бюджетным учреждениям | 340 | 0801 | 11401S2300 | 610 | 117,00000 | 117,00000 | 0,00000 |
| Субсидии автономным учреждениям | 340 | 0801 | 11401S2300 | 620 | 965,80000 | 965,80000 | 0,00000 |
| Прочие расходы, не отнесенные к муниципальным программам Холмского района | 340 | 0801 | 9200000000 | 000 | 0,00000 | 0,00000 | 33 349,78400 |
| Выполнение других обязательств за счет областного и муниципального бюджета | 340 | 0801 | 9210000000 | 000 | 0,00000 | 0,00000 | 33 349,78400 |
| Осуществление непрограммных расходов на осуществление деятельности учреждений культуры | 340 | 0801 | 9210023920 | 000 | 0,00000 | 0,00000 | 27 508,78400 |
| Субсидии бюджетным учреждениям | 340 | 0801 | 9210023920 | 610 | 0,00000 | 0,00000 | 11 500,00000 |
| Субсидии автономным учреждениям | 340 | 0801 | 9210023920 | 620 | 0,00000 | 0,00000 | 16 008,78400 |
| Расходы учреждений по приобретению коммунальных услуг | 340 | 0801 | 9210072300 | 000 | 0,00000 | 0,00000 | 4 758,20000 |
| Субсидии бюджетным учреждениям | 340 | 0801 | 9210072300 | 610 | 0,00000 | 0,00000 | 465,00000 |
| Субсидии автономным учреждениям | 340 | 0801 | 9210072300 | 620 | 0,00000 | 0,00000 | 4 293,20000 |
| Софинансирование расходов учреждений по приобретению коммунальных услуг | 340 | 0801 | 92100S2300 | 000 | 0,00000 | 0,00000 | 1 082,80000 |
| Субсидии бюджетным учреждениям | 340 | 0801 | 92100S2300 | 610 | 0,00000 | 0,00000 | 117,00000 |
| Субсидии автономным учреждениям | 340 | 0801 | 92100S2300 | 620 | 0,00000 | 0,00000 | 965,80000 |
| СОЦИАЛЬНАЯ ПОЛИТИКА | 340 | 1000 | 0000000000 | 000 | 11 246,90000 | 11 246,90000 | 11 246,90000 |
| Пенсионное обеспечение | 340 | 1001 | 0000000000 | 000 | 2 344,60000 | 2 344,60000 | 2 344,60000 |
| Прочие расходы, не отнесенные к муниципальным программам Холмского района | 340 | 1001 | 9200000000 | 000 | 2 344,60000 | 2 344,60000 | 2 344,60000 |
| Доплаты к пенсиям государственных служащих субъектов Российской Федерации и муниципальных служащих | 340 | 1001 | 9230000000 | 000 | 2 344,60000 | 2 344,60000 | 2 344,60000 |
| Доплаты к пенсиям государственных служащих субъектов Российской Федерации и муниципальных служащих | 340 | 1001 | 9230023820 | 000 | 2 344,60000 | 2 344,60000 | 2 344,60000 |
| Публичные нормативные социальные выплаты гражданам | 340 | 1001 | 9230023820 | 310 | 2 344,60000 | 2 344,60000 | 2 344,60000 |
| Социальное обеспечение населения | 340 | 1003 | 0000000000 | 000 | 0,40000 | 0,40000 | 0,40000 |
| Муниципальная программа Холмского муниципального района "Развитие жилищного строительства на территории Холмского муниципального района на 2024-2026 годы" | 340 | 1003 | 1200000000 | 000 | 0,40000 | 0,40000 | 0,40000 |
| Подпрограмма "Обеспечение жильем молодых семей на территории Холмского муниципального района на 2024-2026 годы" муниципальной программы Холмского муниципального района "Развитие жилищного строительства на территории Холмского муниципального района на 2024-2026 годы" | 340 | 1003 | 1220000000 | 000 | 0,40000 | 0,40000 | 0,40000 |
| Социальные выплаты гражданам, кроме публичных нормативных социальных выплат | 340 | 1003 | 1220000000 | 320 | 0,40000 | 0,40000 | 0,40000 |
| Охрана семьи и детства | 340 | 1004 | 0000000000 | 000 | 8 901,90000 | 8 901,90000 | 8 901,90000 |
| Муниципальная программа Холмского муниципального района "Развитие образования в Холмском муниципальном районе на 2020-2026 годы" | 340 | 1004 | 0100000000 | 000 | 8 901,90000 | 8 901,90000 | 8 901,90000 |
| Подпрограмма "Социальная адаптация детей-сирот и детей, оставшихся без попечения родителей, а также лиц из числа детей-сирот и детей, оставшихся без попечения родителей в Холмском муниципальном районе" муниципальной программы Холмского муниципального района "Развитие образования в Холмском муниципальном районе на 2020-2026 годы" | 340 | 1004 | 0130000000 | 000 | 8 441,70000 | 8 441,70000 | 8 441,70000 |
| Формирование действенной системы комплексного решения семейного жизнеустройства детей-сирот и детей, оставшихся без попечения родителей, государственной поддержке замещающих семей | 340 | 1004 | 0130100000 | 000 | 2 645,50000 | 2 645,50000 | 2 645,50000 |
| Содержание ребенка в семье опекуна и приемной семье, а также вознаграждение, причитающееся приемному родителю | 340 | 1004 | 0130170130 | 000 | 2 645,50000 | 2 645,50000 | 2 645,50000 |
| Публичные нормативные социальные выплаты гражданам | 340 | 1004 | 0130170130 | 310 | 1 500,00000 | 1 500,00000 | 1 500,00000 |
| Социальные выплаты гражданам, кроме публичных нормативных социальных выплат | 340 | 1004 | 0130170130 | 320 | 1 145,50000 | 1 145,50000 | 1 145,50000 |
| Ресурсное и материально-техническое обеспечение процесса социализации детей-сирот, а также лиц из числа детей-сирот | 340 | 1004 | 0130300000 | 000 | 5 796,20000 | 5 796,20000 | 5 796,20000 |
| Обеспечение жильем помещениями детей-сирот и детей, оставшихся без попечения родителей, лиц из числа детей-сирот и детей, оставшихся без попечения родителей | 340 | 1004 | 01303A0821 | 000 | 5 796,20000 | 5 796,20000 | 5 796,20000 |
| Бюджетные инвестиции | 340 | 1004 | 01303A0821 | 410 | 5 796,20000 | 5 796,20000 | 5 796,20000 |
| Подпрограмма "Обеспечение реализации муниципальной программы Холмского муниципального района "Развитие образования в Холмском муниципальном районе на 2020-2026 годы" и прочие мероприятия в области образования" | 340 | 1004 | 0140000000 | 000 | 460,20000 | 460,20000 | 460,20000 |
| Реализация прочих мероприятий в области образования | 340 | 1004 | 0140200000 | 000 | 460,20000 | 460,20000 | 460,20000 |
| Компенсация родительской платы родителям (законным представителям) детей, посещающих частные и муниципальные образовательные организации, реализующие образовательную программу дошкольного образования | 340 | 1004 | 0140270010 | 000 | 460,20000 | 460,20000 | 460,20000 |
| Публичные нормативные социальные выплаты гражданам | 340 | 1004 | 0140270010 | 310 | 460,20000 | 460,20000 | 460,20000 |
| ФИЗИЧЕСКАЯ КУЛЬТУРА И СПОРТ | 340 | 1100 | 0000000000 | 000 | 2 616,60000 | 2 246,60000 | 2 246,60000 |
| Физическая культура | 340 | 1101 | 0000000000 | 000 | 2 616,60000 | 2 246,60000 | 2 246,60000 |
| Муниципальная программа Холмского муниципального района "Развитие физической культуры и спорта в Холмском муниципальном районе на 2022-2027 годы" | 340 | 1101 | 0200000000 | 000 | 2 171,60000 | 2 071,60000 | 2 071,60000 |
| Обеспечение гражданам Холмского района возможности систематически заниматься физической культурой и спортом, вести здоровый образ жизни. Развитие физической культуры и массового спорта на территории района | 340 | 1101 | 0200100000 | 000 | 2 171,60000 | 2 071,60000 | 2 071,60000 |



| | | | | | | | |
|--|-----|------|------------|-----|--------------|--------------|--------------|
| Обеспечение деятельности учреждений в сфере физической культуры и спорта | 340 | 1101 | 0200101310 | 000 | 1 921,60000 | 1 871,60000 | 1 871,60000 |
| Субсидии автономным учреждениям | 340 | 1101 | 0200101310 | 620 | 1 921,60000 | 1 871,60000 | 1 871,60000 |
| Реализация прочих мероприятий муниципальной программы Холмского муниципального района | 340 | 1101 | 0200199990 | 000 | 250,00000 | 200,00000 | 200,00000 |
| Субсидии автономным учреждениям | 340 | 1101 | 0200199990 | 620 | 250,00000 | 200,00000 | 200,00000 |
| Муниципальная программа Холмского муниципального района "Патриотическое воспитание населения Холмского муниципального района на 2024-2028 годы" | 340 | 1101 | 0400000000 | 000 | 420,00000 | 150,00000 | 150,00000 |
| Совершенствование информационно - методического обеспечения системы патриотического воспитания населения района | 340 | 1101 | 0400100000 | 000 | 4,00000 | 4,00000 | 4,00000 |
| Реализация прочих мероприятий муниципальной программы Холмского муниципального района | 340 | 1101 | 0400199990 | 000 | 4,00000 | 4,00000 | 4,00000 |
| Субсидии автономным учреждениям | 340 | 1101 | 0400199990 | 620 | 4,00000 | 4,00000 | 4,00000 |
| Организация патриотического воспитания населения района и допризывной подготовки молодежи к военной службе в ходе подготовки и проведения мероприятий патриотической направленности | 340 | 1101 | 0400200000 | 000 | 416,00000 | 146,00000 | 146,00000 |
| Реализация прочих мероприятий муниципальной программы Холмского муниципального района | 340 | 1101 | 0400299990 | 000 | 416,00000 | 146,00000 | 146,00000 |
| Субсидии автономным учреждениям | 340 | 1101 | 0400299990 | 620 | 416,00000 | 146,00000 | 146,00000 |
| Муниципальная программа Холмского муниципального района "Комплексные меры противодействия наркомании и зависимости от других психоактивных веществ в Холмском муниципальном районе на 2022-2027 годы" | 340 | 1101 | 0500000000 | 000 | 25,00000 | 25,00000 | 25,00000 |
| Совершенствование системы профилактики потребления психоактивных веществ | 340 | 1101 | 0500200000 | 000 | 25,00000 | 25,00000 | 25,00000 |
| Реализация прочих мероприятий муниципальной программы Холмского муниципального района | 340 | 1101 | 0500299990 | 000 | 25,00000 | 25,00000 | 25,00000 |
| Субсидии автономным учреждениям | 340 | 1101 | 0500299990 | 620 | 25,00000 | 25,00000 | 25,00000 |
| Контрольно-счетная комиссия Холмского муниципального района | 350 | 0000 | 0000000000 | 000 | 2 072,20000 | 1 818,20000 | 1 818,20000 |
| ОБЩЕГОСУДАРСТВЕННЫЕ ВОПРОСЫ | 350 | 0100 | 0000000000 | 000 | 2 072,20000 | 1 818,20000 | 1 818,20000 |
| Обеспечение деятельности финансовых, налоговых и таможенных органов и органов финансового (финансово-бюджетного) надзора | 350 | 0106 | 0000000000 | 000 | 2 072,20000 | 1 818,20000 | 1 818,20000 |
| Расходы на обеспечение деятельности Контрольно-счетной комиссии Холмского муниципального района | 350 | 0106 | 9500000000 | 000 | 2 072,20000 | 1 818,20000 | 1 818,20000 |
| Расходы на обеспечение функций органов местного самоуправления | 350 | 0106 | 9500001000 | 000 | 2 072,20000 | 1 818,20000 | 1 818,20000 |
| Расходы на выплаты персоналу государственных (муниципальных) органов | 350 | 0106 | 9500001000 | 120 | 2 027,20000 | 1 773,20000 | 1 773,20000 |
| Иные закупки товаров, работ и услуг для обеспечения государственных (муниципальных) нужд | 350 | 0106 | 9500001000 | 240 | 45,00000 | 45,00000 | 45,00000 |
| Комитет финансов Администрации Холмского муниципального района | 492 | 0000 | 0000000000 | 000 | 20 972,20000 | 16 276,00000 | 15 807,30000 |
| ОБЩЕГОСУДАРСТВЕННЫЕ ВОПРОСЫ | 492 | 0100 | 0000000000 | 000 | 5 873,80000 | 4 387,70000 | 4 361,80000 |
| Функционирование Правительства Российской Федерации, высших исполнительных органов государственной власти субъектов Российской Федерации, местных администраций | 492 | 0104 | 0000000000 | 000 | 345,00000 | 345,00000 | 345,00000 |
| Муниципальная программа Холмского муниципального района "Управление муниципальными финансами Холмского района на 2019-2025 годы" | 492 | 0104 | 0900000000 | 000 | 345,00000 | 345,00000 | 0,00000 |
| Подпрограмма "Финансовая поддержка муниципальных образований Холмского муниципального района" муниципальной программы Холмского муниципального района "Управление муниципальными финансами Холмского района на 2019-2025 годы" | 492 | 0104 | 0920000000 | 000 | 345,00000 | 345,00000 | 0,00000 |
| Предоставление межбюджетных трансфертов бюджетам городского и сельских поселений Холмского района | 492 | 0104 | 0920100000 | 000 | 345,00000 | 345,00000 | 0,00000 |
| Содержание штатных единиц, осуществляющих переданные отдельные государственные полномочия области | 492 | 0104 | 0920170280 | 000 | 345,00000 | 345,00000 | 0,00000 |
| Субвенции | 492 | 0104 | 0920170280 | 530 | 345,00000 | 345,00000 | 0,00000 |
| Прочие расходы, не отнесенные к муниципальным программам Холмского района | 492 | 0104 | 9200000000 | 000 | 0,00000 | 0,00000 | 345,00000 |
| Выполнение других обязательств за счет областного и муниципального бюджета | 492 | 0104 | 9210000000 | 000 | 0,00000 | 0,00000 | 345,00000 |
| Содержание штатных единиц, осуществляющих переданные отдельные государственные полномочия области | 492 | 0104 | 9210070280 | 000 | 0,00000 | 0,00000 | 345,00000 |
| Субвенции | 492 | 0104 | 9210070280 | 530 | 0,00000 | 0,00000 | 345,00000 |
| Обеспечение деятельности финансовых, налоговых и таможенных органов и органов финансового (финансово-бюджетного) надзора | 492 | 0106 | 0000000000 | 000 | 4 652,80000 | 4 042,70000 | 4 016,80000 |
| Муниципальная программа Холмского муниципального района "Управление муниципальными финансами Холмского района на 2019-2025 годы" | 492 | 0106 | 0900000000 | 000 | 4 652,80000 | 4 042,70000 | 0,00000 |
| Подпрограмма "Организация и обеспечение осуществления бюджетного процесса, управление муниципальным долгом Холмского муниципального района" муниципальной программы Холмского муниципального района "Управление муниципальными финансами Холмского района на 2019-2025 годы" | 492 | 0106 | 0910000000 | 000 | 4 652,80000 | 4 042,70000 | 0,00000 |
| Обеспечение деятельности комитета | 492 | 0106 | 0910200000 | 000 | 4 652,80000 | 4 042,70000 | 0,00000 |
| Расходы на обеспечение функций органов местного самоуправления | 492 | 0106 | 0910201000 | 000 | 4 652,80000 | 4 042,70000 | 0,00000 |
| Расходы на выплаты персоналу государственных (муниципальных) органов | 492 | 0106 | 0910201000 | 120 | 3 948,00000 | 3 462,70000 | 0,00000 |
| Иные закупки товаров, работ и услуг для обеспечения государственных (муниципальных) нужд | 492 | 0106 | 0910201000 | 240 | 702,80000 | 578,00000 | 0,00000 |
| Уплата налогов, сборов и иных платежей | 492 | 0106 | 0910201000 | 850 | 2,00000 | 2,00000 | 0,00000 |
| Расходы на обеспечение деятельности отдельных органов исполнительной власти района, не отнесенные к муниципальным программам Холмского района | 492 | 0106 | 9100000000 | 000 | 0,00000 | 0,00000 | 4 016,80000 |
| Расходы на выполнение функций аппаратов муниципальных органов | 492 | 0106 | 9190000000 | 000 | 0,00000 | 0,00000 | 4 016,80000 |



| | | | | | | | |
|--|-----|------|------------|-----|----------------------|----------------------|----------------------|
| Расходы на обеспечение функций органов местного самоуправления | 492 | 0106 | 9190001000 | 000 | 0,00000 | 0,00000 | 4 016,80000 |
| Расходы на выплаты персоналу государственных (муниципальных) органов | 492 | 0106 | 9190001000 | 120 | 0,00000 | 0,00000 | 3 462,80000 |
| Иные закупки товаров, работ и услуг для обеспечения государственных (муниципальных) нужд | 492 | 0106 | 9190001000 | 240 | 0,00000 | 0,00000 | 554,00000 |
| Другие общегосударственные вопросы | 492 | 0113 | 0000000000 | 000 | 876,00000 | 0,00000 | 0,00000 |
| Муниципальная программа Холмского муниципального района "Управление муниципальными финансами Холмского района на 2019-2025 годы" | 492 | 0113 | 0900000000 | 000 | 876,00000 | 0,00000 | 0,00000 |
| Подпрограмма "Финансовая поддержка муниципальных образований Холмского муниципального района" муниципальной программы Холмского муниципального района "Управление муниципальными финансами Холмского района на 2019-2025 годы" | 492 | 0113 | 0920000000 | 000 | 876,00000 | 0,00000 | 0,00000 |
| Предоставление межбюджетных трансфертов бюджетам городского и сельских поселений Холмского района | 492 | 0113 | 0920100000 | 000 | 876,00000 | 0,00000 | 0,00000 |
| Реализация прочих мероприятий муниципальной программы Холмского муниципального района | 492 | 0113 | 0920199990 | 000 | 876,00000 | 0,00000 | 0,00000 |
| Иные межбюджетные трансферты | 492 | 0113 | 0920199990 | 540 | 876,00000 | 0,00000 | 0,00000 |
| НАЦИОНАЛЬНАЯ ОБОРОНА | 492 | 0200 | 0000000000 | 000 | 759,10000 | 835,00000 | 912,30000 |
| Мобилизационная и вневойсковая подготовка | 492 | 0203 | 0000000000 | 000 | 759,10000 | 835,00000 | 912,30000 |
| Муниципальная программа Холмского муниципального района "Управление муниципальными финансами Холмского района на 2019-2025 годы" | 492 | 0203 | 0900000000 | 000 | 759,10000 | 835,00000 | 912,30000 |
| Подпрограмма "Финансовая поддержка муниципальных образований Холмского муниципального района" муниципальной программы Холмского муниципального района "Управление муниципальными финансами Холмского района на 2019-2025 годы" | 492 | 0203 | 0920000000 | 000 | 759,10000 | 835,00000 | 912,30000 |
| Предоставление межбюджетных трансфертов бюджетам городского и сельских поселений Холмского района | 492 | 0203 | 0920100000 | 000 | 759,10000 | 835,00000 | 912,30000 |
| Осуществление первичного воинского учета органами местного самоуправления поселений, муниципальных и городских округов | 492 | 0203 | 0920151180 | 000 | 759,10000 | 835,00000 | 912,30000 |
| Субвенции | 492 | 0203 | 0920151180 | 530 | 759,10000 | 835,00000 | 912,30000 |
| ОБСЛУЖИВАНИЕ ГОСУДАРСТВЕННОГО (МУНИЦИПАЛЬНОГО) ДОЛГА | 492 | 1300 | 0000000000 | 000 | 5,20000 | 4,80000 | 3,70000 |
| Обслуживание государственного (муниципального) внутреннего долга | 492 | 1301 | 0000000000 | 000 | 5,20000 | 4,80000 | 3,70000 |
| Муниципальная программа Холмского муниципального района "Управление муниципальными финансами Холмского района на 2019-2025 годы" | 492 | 1301 | 0900000000 | 000 | 5,20000 | 4,80000 | 0,00000 |
| Подпрограмма "Организация и обеспечение осуществления бюджетного процесса, управление муниципальным долгом Холмского муниципального района" муниципальной программы Холмского муниципального района "Управление муниципальными финансами Холмского района на 2019-2025 годы" | 492 | 1301 | 0910000000 | 000 | 5,20000 | 4,80000 | 0,00000 |
| Обеспечение исполнения долговых обязательств Холмского района | 492 | 1301 | 0910100000 | 000 | 5,20000 | 4,80000 | 0,00000 |
| Процентные платежи по муниципальному долгу Холмского района | 492 | 1301 | 0910123900 | 000 | 5,20000 | 4,80000 | 0,00000 |
| Обслуживание муниципального долга | 492 | 1301 | 0910123900 | 730 | 5,20000 | 4,80000 | 0,00000 |
| Расходы на обеспечение деятельности отдельных органов исполнительной власти района, не отнесенные к муниципальным программам Холмского района | 492 | 1301 | 9100000000 | 000 | 0,00000 | 0,00000 | 3,70000 |
| Расходы на выполнение функций аппаратов муниципальных органов | 492 | 1301 | 9190000000 | 000 | 0,00000 | 0,00000 | 3,70000 |
| | 492 | 1301 | 9190100000 | 000 | 0,00000 | 0,00000 | 3,70000 |
| Процентные платежи по муниципальному долгу Холмского района | 492 | 1301 | 9190123900 | 000 | 0,00000 | 0,00000 | 3,70000 |
| Обслуживание муниципального долга | 492 | 1301 | 9190123900 | 730 | 0,00000 | 0,00000 | 3,70000 |
| МЕЖБЮДЖЕТНЫЕ ТРАНСФЕРТЫ ОБЩЕГО ХАРАКТЕРА БЮДЖЕТАМ БЮДЖЕТНОЙ СИСТЕМЫ РОССИЙСКОЙ ФЕДЕРАЦИИ | 492 | 1400 | 0000000000 | 000 | 14 334,10000 | 11 048,50000 | 10 529,50000 |
| Дотации на выравнивание бюджетной обеспеченности субъектов Российской Федерации и муниципальных образований | 492 | 1401 | 0000000000 | 000 | 14 334,10000 | 11 048,50000 | 10 529,50000 |
| Муниципальная программа Холмского муниципального района "Управление муниципальными финансами Холмского района на 2019-2025 годы" | 492 | 1401 | 0900000000 | 000 | 14 334,10000 | 11 048,50000 | 0,00000 |
| Подпрограмма "Финансовая поддержка муниципальных образований Холмского муниципального района" муниципальной программы Холмского муниципального района "Управление муниципальными финансами Холмского района на 2019-2025 годы" | 492 | 1401 | 0920000000 | 000 | 14 334,10000 | 11 048,50000 | 0,00000 |
| Предоставление межбюджетных трансфертов бюджетам городского и сельских поселений Холмского района | 492 | 1401 | 0920100000 | 000 | 14 334,10000 | 11 048,50000 | 0,00000 |
| Расходы на осуществление государственных полномочий по расчету и предоставлению дотаций на выравнивание бюджетной обеспеченности поселений | 492 | 1401 | 0920170100 | 000 | 14 334,10000 | 11 048,50000 | 0,00000 |
| Дотации | 492 | 1401 | 0920170100 | 510 | 14 334,10000 | 11 048,50000 | 0,00000 |
| Прочие расходы, не отнесенные к муниципальным программам Холмского района | 492 | 1401 | 9200000000 | 000 | 0,00000 | 0,00000 | 10 529,50000 |
| Выполнение других обязательств за счет областного и муниципального бюджета | 492 | 1401 | 9210000000 | 000 | 0,00000 | 0,00000 | 10 529,50000 |
| Мероприятия на осуществление государственных полномочий по расчету дотаций на выравнивание бюджета поселений | 492 | 1401 | 9210100000 | 000 | 0,00000 | 0,00000 | 10 529,50000 |
| Расходы на осуществление государственных полномочий по расчету и предоставлению дотаций на выравнивание бюджетной обеспеченности поселений | 492 | 1401 | 9210170100 | 000 | 0,00000 | 0,00000 | 10 529,50000 |
| Дотации | 492 | 1401 | 9210170100 | 510 | 0,00000 | 0,00000 | 10 529,50000 |
| Условно утвержденные расходы | | | | | 0,00000 | 2 721,00000 | 5 451,00000 |
| Всего расходов: | | | | | 222 725,78880 | 193 715,61900 | 193 539,06800 |



1.7. Приложение 9 изложить в следующей редакции:

Приложение 9
к решению Думы Холмского
муниципального района на 2024 год
и плановый период 2025 и 2026 годов

Распределение бюджетных ассигнований по разделам, подразделам, целевым статьям (муниципальным программам Холмского района и непрограммным направлениям деятельности), группам и подгруппам видов расходов классификации расходов муниципального бюджета на 2024 год и на плановый период 2025 и 2026 годов

(тыс. руб.)

| Документ, учреждение | РП | Ц.ст. | ВР | Сумма на 2024 год | Сумма на 2025 год | Сумма на 2026 год |
|--|------|------------|-----|-------------------|-------------------|-------------------|
| 0 | 0000 | 0000000000 | 000 | 0,00000 | 2 721,00000 | 5 451,00000 |
| Условно утвержденные расходы | 0000 | 0000000000 | 000 | 0,00000 | 2 721,00000 | 5 451,00000 |
| 0 | 0000 | 0000000000 | 000 | 0,00000 | 2 721,00000 | 5 451,00000 |
| ОБЩИЕ ГОСУДАРСТВЕННЫЕ ВОПРОСЫ | 0100 | 0000000000 | 000 | 64 754,42800 | 45 126,43733 | 42 353,33658 |
| Функционирование высшего должностного лица субъекта Российской Федерации и муниципального образования | 0102 | 0000000000 | 000 | 1 988,40000 | 1 734,10000 | 1 734,10000 |
| Расходы на обеспечение деятельности отдельных органов исполнительной власти района, не отнесенные к муниципальным программам Холмского района | 0102 | 9100000000 | 000 | 1 988,40000 | 1 734,10000 | 1 734,10000 |
| 1 лава муниципального образования | 0102 | 9110000000 | 000 | 1 988,40000 | 1 734,10000 | 1 734,10000 |
| Расходы на обеспечение функций органов местного самоуправления | 0102 | 9110001000 | 000 | 1 988,40000 | 1 734,10000 | 1 734,10000 |
| Расходы на выплаты персоналу государственных (муниципальных) органов | 0102 | 9110001000 | 120 | 1 988,40000 | 1 734,10000 | 1 734,10000 |
| Функционирование Правительства Российской Федерации, высших исполнительных органов государственной власти субъектов Российской Федерации, местных администраций | 0104 | 0000000000 | 000 | 30 857,53800 | 22 865,62133 | 20 334,32058 |
| Муниципальная программа Холмского муниципального района "Управление муниципальными финансами Холмского района на 2019-2025 годы" | 0104 | 0900000000 | 000 | 345,00000 | 345,00000 | 0,00000 |
| Подпрограмма "Финансовая поддержка муниципальных образований Холмского муниципального района" муниципальной программы Холмского муниципального района "Управление муниципальными финансами Холмского района на 2019-2025 годы" | 0104 | 0920000000 | 000 | 345,00000 | 345,00000 | 0,00000 |
| Предоставление межбюджетных трансфертов бюджетам городского и сельских поселений Холмского района | 0104 | 0920100000 | 000 | 345,00000 | 345,00000 | 0,00000 |
| Содержание штатных единиц, осуществляющих переданные отдельные государственные полномочия области | 0104 | 0920170280 | 000 | 345,00000 | 345,00000 | 0,00000 |
| Субвенции | 0104 | 0920170280 | 530 | 345,00000 | 345,00000 | 0,00000 |
| Расходы на обеспечение деятельности отдельных органов исполнительной власти района, не отнесенные к муниципальным программам Холмского района | 0104 | 9100000000 | 000 | 28 040,83800 | 20 048,92133 | 17 517,62058 |
| Расходы на выполнение функций аппаратов муниципальных органов | 0104 | 9190000000 | 000 | 28 040,83800 | 20 048,92133 | 17 517,62058 |
| Расходы на обеспечение функций органов местного самоуправления | 0104 | 9190001000 | 000 | 28 040,83800 | 20 048,92133 | 17 517,62058 |
| Расходы на выплаты персоналу государственных (муниципальных) органов | 0104 | 9190001000 | 120 | 26 851,83800 | 19 469,92133 | 16 938,62058 |
| Иные закупки товаров, работ и услуг для обеспечения государственных (муниципальных) нужд | 0104 | 9190001000 | 240 | 1 063,00000 | 453,00000 | 453,00000 |
| Уплата налогов, сборов и иных платежей | 0104 | 9190001000 | 850 | 126,00000 | 126,00000 | 126,00000 |
| Прочие расходы, не отнесенные к муниципальным программам Холмского района | 0104 | 9200000000 | 000 | 0,00000 | 0,00000 | 345,00000 |
| Выполнение других обязательств за счет областного и муниципального бюджета | 0104 | 9210000000 | 000 | 0,00000 | 0,00000 | 345,00000 |
| Содержание штатных единиц, осуществляющих переданные отдельные государственные полномочия области | 0104 | 9210070280 | 000 | 0,00000 | 0,00000 | 345,00000 |
| Субвенции | 0104 | 9210070280 | 530 | 0,00000 | 0,00000 | 345,00000 |
| Расходы по социальной поддержке граждан не отнесенные к муниципальным программам Холмского района | 0104 | 9800000000 | 000 | 2 471,70000 | 2 471,70000 | 2 471,70000 |
| Расходы на выполнение государственных полномочий | 0104 | 9810000000 | 000 | 2 471,70000 | 2 471,70000 | 2 471,70000 |
| Содержание штатных единиц, осуществляющих переданные отдельные государственные полномочия области | 0104 | 9810070280 | 000 | 2 471,70000 | 2 471,70000 | 2 471,70000 |
| Расходы на выплаты персоналу государственных (муниципальных) органов | 0104 | 9810070280 | 120 | 2 190,57200 | 2 190,57200 | 2 190,57200 |
| Иные закупки товаров, работ и услуг для обеспечения государственных (муниципальных) нужд | 0104 | 9810070280 | 240 | 281,12800 | 281,12800 | 281,12800 |
| Судебная система | 0105 | 0000000000 | 000 | 4,10000 | 4,20000 | 54,70000 |
| Прочие расходы, не отнесенные к муниципальным программам Холмского района | 0105 | 9200000000 | 000 | 4,10000 | 4,20000 | 54,70000 |
| Расходы на составление (изменение) списков кандидатов в присяжные заседатели федеральных судов общей юрисдикции в Российской Федерации | 0105 | 9270000000 | 000 | 4,10000 | 4,20000 | 54,70000 |
| Осуществление полномочий по составлению (изменению) списков кандидатов в присяжные заседатели федеральных судов общей юрисдикции в Российской Федерации | 0105 | 9270051200 | 000 | 4,10000 | 4,20000 | 54,70000 |
| Иные закупки товаров, работ и услуг для обеспечения государственных (муниципальных) нужд | 0105 | 9270051200 | 240 | 4,10000 | 4,20000 | 54,70000 |
| Обеспечение деятельности финансовых, налоговых и таможенных органов и органов финансового (финансово-бюджетного) надзора | 0106 | 0000000000 | 000 | 6 725,00000 | 5 860,90000 | 5 835,00000 |
| Муниципальная программа Холмского муниципального района "Управление муниципальными финансами Холмского района на 2019-2025 годы" | 0106 | 0900000000 | 000 | 4 652,80000 | 4 042,70000 | 0,00000 |
| Подпрограмма "Организация и обеспечение осуществления бюджетного процесса, управление муниципальным долгом Холмского муниципального района" муниципальной программы Холмского муниципального района "Управление муниципальными финансами Холмского района на 2019-2025 годы" | 0106 | 0910000000 | 000 | 4 652,80000 | 4 042,70000 | 0,00000 |
| Обеспечение деятельности комитета | 0106 | 0910200000 | 000 | 4 652,80000 | 4 042,70000 | 0,00000 |



| | | | | | | |
|--|------|------------|-----|--------------|--------------|--------------|
| Расходы на обеспечение функций органов местного самоуправления | 0106 | 0910201000 | 000 | 4 652,80000 | 4 042,70000 | 0,00000 |
| Расходы на выплаты персоналу государственных (муниципальных) органов | 0106 | 0910201000 | 120 | 3 948,00000 | 3 462,70000 | 0,00000 |
| Иные закупки товаров, работ и услуг для обеспечения государственных (муниципальных) нужд | 0106 | 0910201000 | 240 | 702,80000 | 578,00000 | 0,00000 |
| Уплата налогов, сборов и иных платежей | 0106 | 0910201000 | 850 | 2,00000 | 2,00000 | 0,00000 |
| Расходы на обеспечение деятельности отдельных органов исполнительной власти района, не отнесенные к муниципальным программам Холмского района | 0106 | 9100000000 | 000 | 0,00000 | 0,00000 | 4 016,80000 |
| Расходы на выполнение функций аппаратов муниципальных органов | 0106 | 9190000000 | 000 | 0,00000 | 0,00000 | 4 016,80000 |
| Расходы на обеспечение функций органов местного самоуправления | 0106 | 9190001000 | 000 | 0,00000 | 0,00000 | 4 016,80000 |
| Расходы на выплаты персоналу государственных (муниципальных) органов | 0106 | 9190001000 | 120 | 0,00000 | 0,00000 | 3 462,80000 |
| Иные закупки товаров, работ и услуг для обеспечения государственных (муниципальных) нужд | 0106 | 9190001000 | 240 | 0,00000 | 0,00000 | 554,00000 |
| Расходы на обеспечение деятельности Контрольно-счетной комиссии Холмского муниципального района | 0106 | 9500000000 | 000 | 2 072,20000 | 1 818,20000 | 1 818,20000 |
| Расходы на обеспечение функций органов местного самоуправления | 0106 | 9500001000 | 000 | 2 072,20000 | 1 818,20000 | 1 818,20000 |
| Расходы на выплаты персоналу государственных (муниципальных) органов | 0106 | 9500001000 | 120 | 2 027,20000 | 1 773,20000 | 1 773,20000 |
| Иные закупки товаров, работ и услуг для обеспечения государственных (муниципальных) нужд | 0106 | 9500001000 | 240 | 45,00000 | 45,00000 | 45,00000 |
| Резервные фонды | 0111 | 0000000000 | 000 | 15,00000 | 15,00000 | 15,00000 |
| Прочие расходы, не отнесенные к муниципальным программам Холмского района | 0111 | 9200000000 | 000 | 15,00000 | 15,00000 | 15,00000 |
| Расходы на резервные фонды исполнительных органов муниципальной власти Холмского района | 0111 | 9290000000 | 000 | 15,00000 | 15,00000 | 15,00000 |
| Резервные фонды исполнительных органов муниципальной власти Холмского района | 0111 | 9290023780 | 000 | 15,00000 | 15,00000 | 15,00000 |
| Резервные средства | 0111 | 9290023780 | 870 | 15,00000 | 15,00000 | 15,00000 |
| Другие общегосударственные вопросы | 0113 | 0000000000 | 000 | 25 164,39000 | 14 646,61600 | 14 380,21600 |
| Муниципальная программа Холмского муниципального района "Повышение безопасности дорожного движения в районе на 2020-2025годы" | 0113 | 0800000000 | 000 | 255,00000 | 255,00000 | 0,00000 |
| Совершенствование системы обучения детей безопасному поведению на дорогах и улицах, проведение комплекса профилактических мероприятий по предупреждению ДТП | 0113 | 0800200000 | 000 | 5,00000 | 5,00000 | 0,00000 |
| Реализация прочих мероприятий муниципальной программы Холмского муниципального района | 0113 | 0800299990 | 000 | 5,00000 | 5,00000 | 0,00000 |
| Иные закупки товаров, работ и услуг для обеспечения государственных (муниципальных) нужд | 0113 | 0800299990 | 240 | 5,00000 | 5,00000 | 0,00000 |
| Сокращение уличных преступлений правонарушений, профилактическое воздействие на поведение граждан в местах массового их пребывания | 0113 | 0800300000 | 000 | 250,00000 | 250,00000 | 0,00000 |
| Реализация прочих мероприятий муниципальной программы Холмского муниципального района | 0113 | 0800399990 | 000 | 250,00000 | 250,00000 | 0,00000 |
| Иные закупки товаров, работ и услуг для обеспечения государственных (муниципальных) нужд | 0113 | 0800399990 | 240 | 250,00000 | 250,00000 | 0,00000 |
| Муниципальная программа Холмского муниципального района "Управление муниципальными финансами Холмского района на 2019-2025 годы" | 0113 | 0900000000 | 000 | 876,00000 | 0,00000 | 0,00000 |
| Подпрограмма "Финансовая поддержка муниципальных образований Холмского муниципального района" муниципальной программы Холмского муниципального района "Управление муниципальными финансами Холмского района на 2019-2025 годы" | 0113 | 0920000000 | 000 | 876,00000 | 0,00000 | 0,00000 |
| Предоставление межбюджетных трансфертов бюджетам городского и сельских поселений Холмского района | 0113 | 0920100000 | 000 | 876,00000 | 0,00000 | 0,00000 |
| Реализация прочих мероприятий муниципальной программы Холмского муниципального района | 0113 | 0920199990 | 000 | 876,00000 | 0,00000 | 0,00000 |
| Иные межбюджетные трансферты | 0113 | 0920199990 | 540 | 876,00000 | 0,00000 | 0,00000 |
| Муниципальная программа Холмского муниципального района "Поддержка молодежи, оказавшейся в трудной жизненной ситуации на 2021-2025 годы" | 0113 | 1000000000 | 000 | 5,00000 | 5,00000 | 0,00000 |
| Информационное обеспечение | 0113 | 1000100000 | 000 | 0,50000 | 0,50000 | 0,00000 |
| Реализация прочих мероприятий муниципальной программы Холмского муниципального района | 0113 | 1000199990 | 000 | 0,50000 | 0,50000 | 0,00000 |
| Иные закупки товаров, работ и услуг для обеспечения государственных (муниципальных) нужд | 0113 | 1000199990 | 240 | 0,50000 | 0,50000 | 0,00000 |
| Организация работы с молодежью и молодыми родителями | 0113 | 1000200000 | 000 | 1,00000 | 1,00000 | 0,00000 |
| Реализация прочих мероприятий муниципальной программы Холмского муниципального района | 0113 | 1000299990 | 000 | 1,00000 | 1,00000 | 0,00000 |
| Иные закупки товаров, работ и услуг для обеспечения государственных (муниципальных) нужд | 0113 | 1000299990 | 240 | 1,00000 | 1,00000 | 0,00000 |
| Организация проведения оздоровительных, культурно-массовых мероприятий с привлечением молодежи, оказавшейся в трудной жизненной ситуации | 0113 | 1000500000 | 000 | 3,50000 | 3,50000 | 0,00000 |
| Реализация прочих мероприятий муниципальной программы Холмского муниципального района | 0113 | 1000599990 | 000 | 3,50000 | 3,50000 | 0,00000 |
| Иные закупки товаров, работ и услуг для обеспечения государственных (муниципальных) нужд | 0113 | 1000599990 | 240 | 3,50000 | 3,50000 | 0,00000 |
| Муниципальная программа Холмского муниципального района "Об энергосбережении в Холмском муниципальном районе на 2020-2025 годы." | 0113 | 1400000000 | 000 | 15,00000 | 15,00000 | 0,00000 |
| Снижение доли использования электроэнергии муниципальными бюджетными учреждениями | 0113 | 1400100000 | 000 | 15,00000 | 15,00000 | 0,00000 |
| Реализация прочих мероприятий муниципальной программы Холмского муниципального района | 0113 | 1400199990 | 000 | 15,00000 | 15,00000 | 0,00000 |
| Иные закупки товаров, работ и услуг для обеспечения государственных (муниципальных) нужд | 0113 | 1400199990 | 240 | 15,00000 | 15,00000 | 0,00000 |
| Муниципальная программа Холмского муниципального района "Информатизация органов местного самоуправления Холмского муниципального района на 2022-2026 годы" | 0113 | 1700000000 | 000 | 835,50000 | 819,11600 | 819,11600 |



| | | | | | | |
|--|------|------------|-----|---------------|---------------|---------------|
| Развитие и функционирование информационно-вычислительной сети, отвечающей современным требованиям и обеспечивающей потребности органов местного самоуправления Холмского района | 0113 | 1700100000 | 000 | 789,500000 | 773,116000 | 773,116000 |
| Реализация прочих мероприятий муниципальной программы Холмского муниципального района | 0113 | 1700199990 | 000 | 789,500000 | 773,116000 | 773,116000 |
| Иные закупки товаров, работ и услуг для обеспечения государственных (муниципальных) нужд | 0113 | 1700199990 | 240 | 789,500000 | 773,116000 | 773,116000 |
| Обеспечение информационной безопасности деятельности органов местного самоуправления | 0113 | 1700200000 | 000 | 46,000000 | 46,000000 | 46,000000 |
| Реализация прочих мероприятий муниципальной программы Холмского муниципального района | 0113 | 1700299990 | 000 | 46,000000 | 46,000000 | 46,000000 |
| Иные закупки товаров, работ и услуг для обеспечения государственных (муниципальных) нужд | 0113 | 1700299990 | 240 | 46,000000 | 46,000000 | 46,000000 |
| Муниципальная программа Холмского муниципального района "Развитие сельского хозяйства Холмского муниципального района на 2020-2024 годы" | 0113 | 1900000000 | 000 | 68,000000 | 0,000000 | 0,000000 |
| Проведение полного комплекса организационно-хозяйственных, агротехнических, химических, механических мер борьбы на полях, засоренных борщевиком Сосновского | 0113 | 1900500000 | 000 | 68,000000 | 0,000000 | 0,000000 |
| Реализация прочих мероприятий муниципальной программы Холмского муниципального района | 0113 | 1900599990 | 000 | 68,000000 | 0,000000 | 0,000000 |
| Иные закупки товаров, работ и услуг для обеспечения государственных (муниципальных) нужд | 0113 | 1900599990 | 240 | 68,000000 | 0,000000 | 0,000000 |
| Муниципальная программа Холмского муниципального района "Комплексное развитие сельских территорий Холмского района до 2025 года" | 0113 | 2000000000 | 000 | 1,000000 | 1,000000 | 0,000000 |
| Создание условий для обеспечения доступным и комфортным жильем сельского населения | 0113 | 2000100000 | 000 | 1,000000 | 1,000000 | 0,000000 |
| Реализация прочих мероприятий муниципальной программы Холмского муниципального района | 0113 | 2000199990 | 000 | 1,000000 | 1,000000 | 0,000000 |
| Иные закупки товаров, работ и услуг для обеспечения государственных (муниципальных) нужд | 0113 | 2000199990 | 240 | 1,000000 | 1,000000 | 0,000000 |
| Муниципальная программа Холмского муниципального района "Обеспечение муниципальных учреждений и органов местного самоуправления Холмского муниципального района в сфере бухгалтерского и иного (транспортного, хозяйственно-технического и бытового) обслуживания на 2023-2027 гг." | 0113 | 2300000000 | 000 | 17 772,300000 | 13 242,600000 | 13 242,600000 |
| Обеспечение организации и ведения бухгалтерского и налогового учета и отчетности, транспортного, хозяйственно-технического и бытового обслуживания учреждений района | 0113 | 2300100000 | 000 | 17 772,300000 | 13 242,600000 | 13 242,600000 |
| Учреждение по организации и ведению бухгалтерского и налогового учета и отчетности, транспортного, хозяйственно-технического и бытового обслуживания учреждений района | 0113 | 2300101250 | 000 | 16 068,700000 | 11 539,000000 | 11 539,000000 |
| Расходы на выплаты персоналу казенных учреждений | 0113 | 2300101250 | 110 | 15 224,700000 | 11 245,000000 | 11 245,000000 |
| Иные закупки товаров, работ и услуг для обеспечения государственных (муниципальных) нужд | 0113 | 2300101250 | 240 | 809,000000 | 259,000000 | 259,000000 |
| Уплата налогов, сборов и иных платежей | 0113 | 2300101250 | 850 | 35,000000 | 35,000000 | 35,000000 |
| Осуществление отдельных государственных полномочий по оказанию мер социальной поддержки обучающимся (обучающимся до дня выпуска) муниципальных образовательных организаций | 0113 | 2300170060 | 000 | 72,600000 | 72,600000 | 72,600000 |
| Расходы на выплаты персоналу казенных учреждений | 0113 | 2300170060 | 110 | 71,200000 | 71,200000 | 71,200000 |
| Иные закупки товаров, работ и услуг для обеспечения государственных (муниципальных) нужд | 0113 | 2300170060 | 240 | 1,400000 | 1,400000 | 1,400000 |
| Расходы учреждений по приобретению коммунальных услуг | 0113 | 2300172300 | 000 | 1 255,000000 | 1 255,000000 | 1 255,000000 |
| Иные закупки товаров, работ и услуг для обеспечения государственных (муниципальных) нужд | 0113 | 2300172300 | 240 | 1 255,000000 | 1 255,000000 | 1 255,000000 |
| Сфинансирование расходов учреждения по приобретению коммунальных услуг | 0113 | 23001S2300 | 000 | 376,000000 | 376,000000 | 376,000000 |
| Иные закупки товаров, работ и услуг для обеспечения государственных (муниципальных) нужд | 0113 | 23001S2300 | 240 | 376,000000 | 376,000000 | 376,000000 |
| Муниципальная программа Холмского муниципального района "Противодействие коррупции в Холмском муниципальном районе на 2022-2026 годы" | 0113 | 2700000000 | 000 | 3,000000 | 3,000000 | 3,000000 |
| Формирование в обществе нетерпимости к коррупционному поведению, создание условий для обеспечения участия институтов гражданского общества в противодействии коррупции, обеспечение доступа граждан к информации о деятельности органов местного самоуправления | 0113 | 2700100000 | 000 | 3,000000 | 3,000000 | 3,000000 |
| Реализация прочих мероприятий муниципальной программы Холмского муниципального района | 0113 | 2700199990 | 000 | 3,000000 | 3,000000 | 3,000000 |
| Иные закупки товаров, работ и услуг для обеспечения государственных (муниципальных) нужд | 0113 | 2700199990 | 240 | 3,000000 | 3,000000 | 3,000000 |
| Муниципальная программа Холмского муниципального района "Укрепление общественного здоровья на территории Холмского муниципального района на 2024-2026 годы" | 0113 | 3500000000 | 000 | 20,000000 | 20,000000 | 20,000000 |
| Создание среды, благоприятствующей повышению физической активности населения муниципального района, реализация комплекса мер по профилактике зависимостей | 0113 | 3500200000 | 000 | 20,000000 | 20,000000 | 20,000000 |
| Реализация прочих мероприятий муниципальной программы Холмского муниципального района | 0113 | 3500299990 | 000 | 20,000000 | 20,000000 | 20,000000 |
| Иные закупки товаров, работ и услуг для обеспечения государственных (муниципальных) нужд | 0113 | 3500299990 | 240 | 20,000000 | 20,000000 | 20,000000 |
| Прочие расходы, не отнесенные к муниципальным программам Холмского района | 0113 | 9200000000 | 000 | 5 050,090000 | 10,000000 | 10,000000 |
| Выполнение других обязательств за счет областного и муниципального бюджета | 0113 | 9210000000 | 000 | 5 050,090000 | 10,000000 | 10,000000 |
| Выполнение других обязательств | 0113 | 9210023800 | 000 | 5 050,090000 | 10,000000 | 10,000000 |
| Иные закупки товаров, работ и услуг для обеспечения государственных (муниципальных) нужд | 0113 | 9210023800 | 240 | 5 050,090000 | 10,000000 | 10,000000 |
| Расходы по социальной поддержке граждан не отнесенные к муниципальным программам Холмского района | 0113 | 9800000000 | 000 | 263,500000 | 275,900000 | 285,500000 |
| Расходы на выполнение государственных полномочий | 0113 | 9810000000 | 000 | 263,500000 | 275,900000 | 285,500000 |
| Осуществление отдельных государственных полномочий в сфере государственной регистрации актов гражданского состояния | 0113 | 9810059300 | 000 | 260,000000 | 272,400000 | 282,000000 |
| Расходы на выплаты персоналу государственных (муниципальных) органов | 0113 | 9810059300 | 120 | 260,000000 | 272,400000 | 282,000000 |
| Осуществление отдельных государственных полномочий по определению перечня должностных лиц органов местного самоуправления муниципальных районов, уполномоченных составлять протоколы об административных правонарушениях, предусмотренных соответствующими статьями областного закона " Об административных правонарушениях" | 0113 | 9810070650 | 000 | 3,500000 | 3,500000 | 3,500000 |



| | | | | | | |
|--|------|------------|-----|-------------|-------------|-------------|
| Иные закупки товаров, работ и услуг для обеспечения государственных (муниципальных) нужд | 0113 | 9810070650 | 240 | 3,50000 | 3,50000 | 3,50000 |
| НАЦИОНАЛЬНАЯ ОБОРОНА | 0200 | 0000000000 | 000 | 759,10000 | 835,00000 | 912,30000 |
| Мобилизационная и вневойсковая подготовка | 0203 | 0000000000 | 000 | 759,10000 | 835,00000 | 912,30000 |
| Муниципальная программа Холмского муниципального района "Управление муниципальными финансами Холмского района на 2019-2025 годы" | 0203 | 0900000000 | 000 | 759,10000 | 835,00000 | 912,30000 |
| Подпрограмма "Финансовая поддержка муниципальных образований Холмского муниципального района" муниципальной программы Холмского муниципального района "Управление муниципальными финансами Холмского района на 2019-2025 годы" | 0203 | 0920000000 | 000 | 759,10000 | 835,00000 | 912,30000 |
| Предоставление межбюджетных трансфертов бюджетам городского и сельских поселений Холмского района | 0203 | 0920100000 | 000 | 759,10000 | 835,00000 | 912,30000 |
| Осуществление первичного воинского учета органами местного самоуправления поселений, муниципальных и городских округов Суовенции | 0203 | 0920151180 | 000 | 759,10000 | 835,00000 | 912,30000 |
| НАЦИОНАЛЬНАЯ БЕЗОПАСНОСТЬ И ПРАВООХРАНИТЕЛЬНАЯ ДЕЯТЕЛЬНОСТЬ | 0300 | 0000000000 | 000 | 1 821,40000 | 1 722,20000 | 1 712,20000 |
| Защита населения и территории от чрезвычайных ситуаций природного и техногенного характера, пожарная безопасность | 0310 | 0000000000 | 000 | 1 821,40000 | 1 722,20000 | 1 712,20000 |
| Муниципальная программа Холмского муниципального района "Профилактика терроризма и экстремизма в Холмском муниципальном районе на 2021-2025 годы" | 0310 | 0600000000 | 000 | 10,00000 | 10,00000 | 0,00000 |
| Улучшение организации и проведения профилактических мероприятий и мероприятий по информационно-пропагандистскому сопровождению антитеррористической деятельности и деятельности в сфере противодействия экстремизму | 0310 | 0600200000 | 000 | 10,00000 | 10,00000 | 0,00000 |
| Реализация прочих мероприятий муниципальной программы Холмского муниципального района | 0310 | 0600299990 | 000 | 10,00000 | 10,00000 | 0,00000 |
| Иные закупки товаров, работ и услуг для обеспечения государственных (муниципальных) нужд | 0310 | 0600299990 | 240 | 10,00000 | 10,00000 | 0,00000 |
| Расходы на обеспечение деятельности учреждений, не отнесенные к муниципальным программам Холмского района | 0310 | 9300000000 | 000 | 1 811,40000 | 1 712,20000 | 1 712,20000 |
| Расходы на предупреждение и ликвидация последствий чрезвычайных ситуаций и стихийных бедствий природного и техногенного характера | 0310 | 9310000000 | 000 | 1 811,40000 | 1 712,20000 | 1 712,20000 |
| Предупреждение и ликвидация последствий чрезвычайных ситуаций и стихийных бедствий природного и техногенного характера | 0310 | 9310023700 | 000 | 1 811,40000 | 1 712,20000 | 1 712,20000 |
| Расходы на выплаты персоналу казенных учреждений | 0310 | 9310023700 | 110 | 1 682,20000 | 1 682,20000 | 1 682,20000 |
| Иные закупки товаров, работ и услуг для обеспечения государственных (муниципальных) нужд | 0310 | 9310023700 | 240 | 129,20000 | 30,00000 | 30,00000 |
| НАЦИОНАЛЬНАЯ ЭКОНОМИКА | 0400 | 0000000000 | 000 | 9 923,80000 | 9 479,30000 | 9 501,70000 |
| Сельское хозяйство и рыболовство | 0405 | 0000000000 | 000 | 18,70000 | 18,70000 | 18,70000 |
| Расходы по социальной поддержке граждан не отнесенные к муниципальным программам Холмского района | 0405 | 9800000000 | 000 | 18,70000 | 18,70000 | 18,70000 |
| Расходы на выполнение государственных полномочий | 0405 | 9810000000 | 000 | 18,70000 | 18,70000 | 18,70000 |
| Осуществление отдельных государственных полномочий по организации мероприятий при осуществлении деятельности по обращению с животными без владельцев | 0405 | 9810070720 | 000 | 18,70000 | 18,70000 | 18,70000 |
| Иные закупки товаров, работ и услуг для обеспечения государственных (муниципальных) нужд | 0405 | 9810070720 | 240 | 18,70000 | 18,70000 | 18,70000 |
| Транспорт | 0408 | 0000000000 | 000 | 6 948,00000 | 6 948,00000 | 6 948,00000 |
| Прочие расходы, не отнесенные к муниципальным программам Холмского района | 0408 | 9200000000 | 000 | 6 948,00000 | 6 948,00000 | 6 948,00000 |
| Выполнение других обязательств за счет областного и муниципального бюджета | 0408 | 9210000000 | 000 | 6 948,00000 | 6 948,00000 | 6 948,00000 |
| Расходы, связанные с осуществлением регулярных перевозок пассажиров и багажа автомобильным транспортом общего пользования по регулируемым тарифам в пригородном сообщении в границах района | 0408 | 9210026150 | 000 | 6 948,00000 | 6 948,00000 | 6 948,00000 |
| Иные закупки товаров, работ и услуг для обеспечения государственных (муниципальных) нужд | 0408 | 9210026150 | 240 | 6 948,00000 | 6 948,00000 | 6 948,00000 |
| Дорожное хозяйство (дорожные фонды) | 0409 | 0000000000 | 000 | 2 154,50000 | 1 780,00000 | 1 803,40000 |
| Муниципальная программа Холмского муниципального района "Совершенствование и содержание дорожного хозяйства Холмского муниципального района на 2022-2024 годы" | 0409 | 2200000000 | 000 | 2 154,50000 | 0,00000 | 0,00000 |
| Улучшение транспортно-эксплуатационных показателей и обеспечение устойчивого функционирования автомобильных дорог общего пользования местного значения в соответствии с нормативными требованиями | 0409 | 2200100000 | 000 | 663,70000 | 0,00000 | 0,00000 |
| Осуществление дорожной деятельности в отношении автомобильных дорог общего пользования местного значения | 0409 | 2200171510 | 000 | 630,50000 | 0,00000 | 0,00000 |
| Иные закупки товаров, работ и услуг для обеспечения государственных (муниципальных) нужд | 0409 | 2200171510 | 240 | 630,50000 | 0,00000 | 0,00000 |
| Сфинансирование расходов на осуществление дорожной деятельности в отношении автомобильных дорог общего пользования местного значения | 0409 | 22001S1510 | 000 | 33,20000 | 0,00000 | 0,00000 |
| Иные закупки товаров, работ и услуг для обеспечения государственных (муниципальных) нужд | 0409 | 22001S1510 | 240 | 33,20000 | 0,00000 | 0,00000 |
| Создание условий для бесперебойного движения автомобильного транспорта путем обеспечения сохранности автомобильных дорог общего пользования местного значения и улучшения их транспортно-эксплуатационного состояния | 0409 | 2200200000 | 000 | 1 490,80000 | 0,00000 | 0,00000 |
| Совершенствование и содержание дорожного хозяйства | 0409 | 2200223850 | 000 | 827,10000 | 0,00000 | 0,00000 |
| Иные закупки товаров, работ и услуг для обеспечения государственных (муниципальных) нужд | 0409 | 2200223850 | 240 | 827,10000 | 0,00000 | 0,00000 |
| Осуществление дорожной деятельности в отношении автомобильных дорог общего пользования местного значения | 0409 | 2200271510 | 000 | 630,50000 | 0,00000 | 0,00000 |
| Иные закупки товаров, работ и услуг для обеспечения государственных (муниципальных) нужд | 0409 | 2200271510 | 240 | 630,50000 | 0,00000 | 0,00000 |
| Сфинансирование расходов на осуществление дорожной деятельности в отношении автомобильных дорог общего пользования местного значения | 0409 | 22002S1510 | 000 | 33,20000 | 0,00000 | 0,00000 |
| Иные закупки товаров, работ и услуг для обеспечения государственных (муниципальных) нужд | 0409 | 22002S1510 | 240 | 33,20000 | 0,00000 | 0,00000 |
| Прочие расходы, не отнесенные к муниципальным программам Холмского района | 0409 | 9200000000 | 000 | 0,00000 | 1 780,00000 | 1 803,40000 |
| Выполнение других обязательств за счет областного и муниципального бюджета | 0409 | 9210000000 | 000 | 0,00000 | 1 780,00000 | 1 803,40000 |
| Совершенствование и содержание дорожного хозяйства | 0409 | 9210023850 | 000 | 0,00000 | 905,80000 | 929,20000 |
| Иные закупки товаров, работ и услуг для обеспечения государственных (муниципальных) нужд | 0409 | 9210023850 | 240 | 0,00000 | 905,80000 | 929,20000 |
| Осуществление дорожной деятельности в отношении автомобильных дорог общего пользования местного значения | 0409 | 9210071510 | 000 | 0,00000 | 841,00000 | 841,00000 |
| Иные закупки товаров, работ и услуг для обеспечения государственных (муниципальных) нужд | 0409 | 9210071510 | 240 | 0,00000 | 841,00000 | 841,00000 |



| | | | | | | |
|--|------|------------|-----|-------------|-----------|-----------|
| Софинансирование расходов на осуществление дорожной деятельности в отношении автомобильных дорог общего пользования местного значения | 0409 | 92100S1510 | 000 | 0,00000 | 33,20000 | 33,20000 |
| Иные закупки товаров, работ и услуг для обеспечения государственных (муниципальных) нужд | 0409 | 92100S1510 | 240 | 0,00000 | 33,20000 | 33,20000 |
| Другие вопросы в области национальной экономики | 0412 | 0000000000 | 000 | 802,60000 | 732,60000 | 731,60000 |
| Муниципальная программа Холмского муниципального района "Развитие торговли в Холмском муниципальном районе на 2022-2026 годы" | 0412 | 1500000000 | 000 | 80,00000 | 10,00000 | 10,00000 |
| Реализация государственной политики в районе торговой деятельности в целях создания условий для наиболее полного удовлетворения спроса населения на потребительские товары соответствующего качества по доступным ценам в пределах территориальной доступности, обеспечения прав потребителей на приобретение качественных и безопасных товаров. | 0412 | 1500100000 | 000 | 80,00000 | 10,00000 | 10,00000 |
| Реализация прочих мероприятий муниципальной программы Холмского муниципального района | 0412 | 1500199990 | 000 | 80,00000 | 10,00000 | 10,00000 |
| Иные закупки товаров, работ и услуг для обеспечения государственных (муниципальных) нужд | 0412 | 1500199990 | 240 | 50,00000 | 10,00000 | 10,00000 |
| Субсидии юридическим лицам (кроме некоммерческих организаций), индивидуальным предпринимателям, физическим лицам-производителям товаров, работ, услуг | 0412 | 1500199990 | 810 | 30,00000 | 0,00000 | 0,00000 |
| Муниципальная программа Холмского муниципального района "Развитие малого и среднего предпринимательства в Холмском муниципальном районе на 2022-2026 годы" | 0412 | 1600000000 | 000 | 100,00000 | 100,00000 | 100,00000 |
| Обеспечение устойчивого развития малого и среднего предпринимательства, развитие самозанятых увеличение вклада малого и среднего предпринимательства в экономику района, увеличение числа занятого населения в малом и среднем предпринимательстве, увеличение числа самозанятых. | 0412 | 1600100000 | 000 | 85,00000 | 85,00000 | 85,00000 |
| Реализация прочих мероприятий муниципальной программы Холмского муниципального района | 0412 | 1600199990 | 000 | 85,00000 | 85,00000 | 85,00000 |
| Субсидии юридическим лицам (кроме некоммерческих организаций), индивидуальным предпринимателям, физическим лицам-производителям товаров, работ, услуг | 0412 | 1600199990 | 810 | 85,00000 | 85,00000 | 85,00000 |
| Создание благоприятного общественного климата для ведения среднего и малого предпринимательства, деятельности самозанятых | 0412 | 1600300000 | 000 | 15,00000 | 15,00000 | 15,00000 |
| Реализация прочих мероприятий муниципальной программы Холмского муниципального района | 0412 | 1600399990 | 000 | 15,00000 | 15,00000 | 15,00000 |
| Иные закупки товаров, работ и услуг для обеспечения государственных (муниципальных) нужд | 0412 | 1600399990 | 240 | 15,00000 | 15,00000 | 15,00000 |
| Муниципальная программа Холмского муниципального района "Развитие управления земельными ресурсами в Холмском муниципальном районе на 2024-2026 годы" | 0412 | 3100000000 | 000 | 621,60000 | 621,60000 | 621,60000 |
| Обеспечение эффективного использования земельных участков | 0412 | 3100100000 | 000 | 112,00000 | 112,00000 | 112,00000 |
| Реализация прочих мероприятий муниципальной программы Холмского муниципального района | 0412 | 3100199990 | 000 | 112,00000 | 112,00000 | 112,00000 |
| Иные закупки товаров, работ и услуг для обеспечения государственных (муниципальных) нужд | 0412 | 3100199990 | 240 | 112,00000 | 112,00000 | 112,00000 |
| Осуществление регистрации права муниципальной собственности на земельные участки | 0412 | 3100200000 | 000 | 10,00000 | 10,00000 | 10,00000 |
| Реализация прочих мероприятий муниципальной программы Холмского муниципального района | 0412 | 3100299990 | 000 | 10,00000 | 10,00000 | 10,00000 |
| Иные закупки товаров, работ и услуг для обеспечения государственных (муниципальных) нужд | 0412 | 3100299990 | 240 | 10,00000 | 10,00000 | 10,00000 |
| Обеспечение возможности межведомственного взаимодействия с ГИС ГМП и органами государственного кадастрового учета и регистрации права | 0412 | 3100300000 | 000 | 99,60000 | 99,60000 | 99,60000 |
| Реализация прочих мероприятий муниципальной программы Холмского муниципального района | 0412 | 3100399990 | 000 | 99,60000 | 99,60000 | 99,60000 |
| Иные закупки товаров, работ и услуг для обеспечения государственных (муниципальных) нужд | 0412 | 3100399990 | 240 | 99,60000 | 99,60000 | 99,60000 |
| Обеспечение полноты сведений государственного кадастра недвижимости, повышение уровня юридической защиты прав, законных интересов правообладателей земельных участков, устранение кадастровых ошибок, допущенных при определении местоположения границ земельных участков, а также снижение количества земельных споров путем проведения комплексных кадастровых работ | 0412 | 3100400000 | 000 | 400,00000 | 400,00000 | 400,00000 |
| Реализация прочих мероприятий муниципальной программы Холмского муниципального района | 0412 | 3100499990 | 000 | 400,00000 | 400,00000 | 400,00000 |
| Иные закупки товаров, работ и услуг для обеспечения государственных (муниципальных) нужд | 0412 | 3100499990 | 240 | 400,00000 | 400,00000 | 400,00000 |
| Муниципальная программа Холмского муниципального района "Обеспечение прав потребителей в Холмском муниципальном районе на 2023-2025 годы" | 0412 | 3300000000 | 000 | 1,00000 | 1,00000 | 0,00000 |
| Развитие и укрепление системы защиты прав потребителей в Холмском районе, обеспечение координации деятельности всех участников по достижению цели Программы | 0412 | 3300100000 | 000 | 1,00000 | 1,00000 | 0,00000 |
| Реализация прочих мероприятий муниципальной программы Холмского муниципального района | 0412 | 3300199990 | 000 | 1,00000 | 1,00000 | 0,00000 |
| Иные закупки товаров, работ и услуг для обеспечения государственных (муниципальных) нужд | 0412 | 3300199990 | 240 | 1,00000 | 1,00000 | 0,00000 |
| ЖИЛИЩНО-КОММУНАЛЬНОЕ ХОЗЯЙСТВО | 0500 | 0000000000 | 000 | 2 311,60000 | 200,00000 | 200,00000 |
| Жилищное хозяйство | 0501 | 0000000000 | 000 | 200,00000 | 200,00000 | 200,00000 |
| Прочие расходы, не отнесенные к муниципальным программам Холмского района | 0501 | 9200000000 | 000 | 200,00000 | 200,00000 | 200,00000 |
| Расходы на жилищный фонд находящийся в казне района | 0501 | 9260000000 | 000 | 200,00000 | 200,00000 | 200,00000 |
| Взносы на капитальный ремонт общего имущества в многоквартирных домах | 0501 | 9260023840 | 000 | 200,00000 | 200,00000 | 200,00000 |
| Иные закупки товаров, работ и услуг для обеспечения государственных (муниципальных) нужд | 0501 | 9260023840 | 240 | 200,00000 | 200,00000 | 200,00000 |
| Коммунальное хозяйство | 0502 | 0000000000 | 000 | 2 111,60000 | 0,00000 | 0,00000 |
| Муниципальная программа Холмского муниципального района "Укрепление материально-технической базы предприятий жилищно-коммунального хозяйства Холмского района на 2022-2024 годы" | 0502 | 2100000000 | 000 | 1 911,60000 | 0,00000 | 0,00000 |
| Создание комфортных условий для населения при получении услуг надлежащего качества | 0502 | 2100100000 | 000 | 1 146,00000 | 0,00000 | 0,00000 |
| Реализация прочих мероприятий муниципальной программы Холмского муниципального района | 0502 | 2100199990 | 000 | 1 146,00000 | 0,00000 | 0,00000 |



| | | | | | | |
|---|------|------------|-----|--------------|--------------|--------------|
| Субсидии юридическим лицам (кроме некоммерческих организаций), индивидуальным предпринимателям, физическим лицам-производителям товаров, работ, услуг | 0502 | 2100199990 | 810 | 1 146,00000 | 0,00000 | 0,00000 |
| Повышение качества обслуживания, содержания и эксплуатации объектов коммунальной инфраструктуры | 0502 | 2100200000 | 000 | 765,60000 | 0,00000 | 0,00000 |
| Реализация прочих мероприятий муниципальной программы Холмского муниципального района | 0502 | 2100299990 | 000 | 765,60000 | 0,00000 | 0,00000 |
| Субсидии юридическим лицам (кроме некоммерческих организаций), индивидуальным предпринимателям, физическим лицам-производителям товаров, работ, услуг | 0502 | 2100299990 | 810 | 765,60000 | 0,00000 | 0,00000 |
| Муниципальная программа Холмского муниципального района "Управление муниципальным имуществом в Холмском муниципальном районе на 2022-2024 годы" | 0502 | 2800000000 | 000 | 200,00000 | 0,00000 | 0,00000 |
| Обеспечение эффективности использования муниципального имущества | 0502 | 2800100000 | 000 | 36,40000 | 0,00000 | 0,00000 |
| Реализация прочих мероприятий муниципальной программы Холмского муниципального района | 0502 | 2800199990 | 000 | 36,40000 | 0,00000 | 0,00000 |
| Иные закупки товаров, работ и услуг для обеспечения государственных (муниципальных) нужд | 0502 | 2800199990 | 240 | 36,40000 | 0,00000 | 0,00000 |
| Обеспечение эффективности содержания муниципального имущества | 0502 | 2800300000 | 000 | 163,60000 | 0,00000 | 0,00000 |
| Реализация прочих мероприятий муниципальной программы Холмского муниципального района | 0502 | 2800399990 | 000 | 163,60000 | 0,00000 | 0,00000 |
| Иные закупки товаров, работ и услуг для обеспечения государственных (муниципальных) нужд | 0502 | 2800399990 | 240 | 163,60000 | 0,00000 | 0,00000 |
| ОХРАНА ОКРУЖАЮЩЕЙ СРЕДЫ | 0600 | 0000000000 | 000 | 1 615,10000 | 10,00000 | 0,00000 |
| Другие вопросы в области охраны окружающей среды | 0605 | 0000000000 | 000 | 1 615,10000 | 10,00000 | 0,00000 |
| Муниципальная программа Холмского муниципального района "Охрана окружающей среды и экологической безопасности района на 2020-2025 годы" | 0605 | 0700000000 | 000 | 1 615,10000 | 10,00000 | 0,00000 |
| Реализация проектов(мероприятий), исключающих недопустимую антропогенную нагрузку на окружающую природную среду, позволяющих развивать социально- экономическую сферу муниципального района | 0605 | 0700100000 | 000 | 1 605,10000 | 0,00000 | 0,00000 |
| Реализация прочих мероприятий муниципальной программы Холмского муниципального района | 0605 | 0700199990 | 000 | 1 605,10000 | 0,00000 | 0,00000 |
| Иные закупки товаров, работ и услуг для обеспечения государственных (муниципальных) нужд | 0605 | 0700199990 | 240 | 1 605,10000 | 0,00000 | 0,00000 |
| Организация сбора и вывоза твердых бытовых отходов | 0605 | 0700200000 | 000 | 10,00000 | 10,00000 | 0,00000 |
| Реализация прочих мероприятий муниципальной программы Холмского муниципального района | 0605 | 0700299990 | 000 | 10,00000 | 10,00000 | 0,00000 |
| Иные закупки товаров, работ и услуг для обеспечения государственных (муниципальных) нужд | 0605 | 0700299990 | 240 | 10,00000 | 10,00000 | 0,00000 |
| ОБРАЗОВАНИЕ | 0700 | 0000000000 | 000 | 76 773,10000 | 75 686,20000 | 75 572,70000 |
| Дошкольное образование | 0701 | 0000000000 | 000 | 21 639,40000 | 21 296,50000 | 21 253,00000 |
| Муниципальная программа Холмского муниципального района "Развитие образования в Холмском муниципальном районе на 2020-2026 годы" | 0701 | 0100000000 | 000 | 21 553,00000 | 21 253,00000 | 21 253,00000 |
| Подпрограмма "Обеспечение реализации муниципальной программы Холмского муниципального района "Развитие образования в Холмском муниципальном районе на 2020-2026 годы" и прочие мероприятия в области образования" | 0701 | 0140000000 | 000 | 21 553,00000 | 21 253,00000 | 21 253,00000 |
| Обеспечение условий для выполнения муниципальных заданий | 0701 | 0140100000 | 000 | 16 750,80000 | 16 450,80000 | 16 450,80000 |
| Обеспечение деятельности образовательных организаций, реализующих программы дошкольного образования | 0701 | 0140101220 | 000 | 5 931,10000 | 5 631,10000 | 5 631,10000 |
| Субсидии автономным учреждениям | 0701 | 0140101220 | 620 | 5 931,10000 | 5 631,10000 | 5 631,10000 |
| Уплата налога на имущество организаций, земельного и транспортного налога | 0701 | 0140123860 | 000 | 366,10000 | 366,10000 | 366,10000 |
| Субсидии автономным учреждениям | 0701 | 0140123860 | 620 | 366,10000 | 366,10000 | 366,10000 |
| Обеспечение государственных гарантий реализации прав на получение общедоступного и бесплатного дошкольного образования в муниципальных дошкольных образовательных организациях, общедоступного и бесплатного дошкольного, начального общего, основного общего, среднего общего образования в муниципальных общеобразовательных организациях, обеспечение дополнительного образования детей в муниципальных общеобразовательных организациях в части расходов на оплату труда работникам образовательных организаций, технические средства обучения, расходные материалы и хозяйственные нужды образовательных организаций, на организацию обучения по основным общеобразовательным программам на дому, возмещение расходов за пользование услугой доступа к информационно - телекоммуникационной сети "Интернет" муниципальных общеобразовательных организаций, организующих обучение детей-инвалидов с использованием дистанционных образовательных технологий | 0701 | 0140170040 | 000 | 10 203,60000 | 10 203,60000 | 10 203,60000 |
| Субсидии автономным учреждениям | 0701 | 0140170040 | 620 | 10 203,60000 | 10 203,60000 | 10 203,60000 |
| Осуществление отдельных государственных полномочий по оказанию мер социальной поддержки обучающимся (обучавшимся до дня выпуска) муниципальных образовательных организаций | 0701 | 0140170060 | 000 | 250,00000 | 250,00000 | 250,00000 |
| Социальные выплаты гражданам, кроме публичных нормативных социальных выплат | 0701 | 0140170060 | 320 | 250,00000 | 250,00000 | 250,00000 |
| Реализация прочих мероприятий в области образования | 0701 | 0140200000 | 000 | 4 802,20000 | 4 802,20000 | 4 802,20000 |
| Обеспечение пожарной безопасности, антитеррористической и антикриминальной безопасности муниципальных дошкольных образовательных организаций, муниципальных общеобразовательных организаций, муниципальных организаций дополнительного образования детей | 0701 | 0140272120 | 000 | 204,20000 | 204,20000 | 204,20000 |
| Субсидии автономным учреждениям | 0701 | 0140272120 | 620 | 204,20000 | 204,20000 | 204,20000 |
| Расходы учреждений по приобретению коммунальных услуг | 0701 | 0140272300 | 000 | 3 541,00000 | 3 541,00000 | 3 541,00000 |
| Субсидии автономным учреждениям | 0701 | 0140272300 | 620 | 3 541,00000 | 3 541,00000 | 3 541,00000 |
| Софинансирование расходов на обеспечение пожарной безопасности, антитеррористической и антикриминальной безопасности муниципальных дошкольных образовательных организаций, муниципальных общеобразовательных организаций, муниципальных организаций дополнительного образования детей | 0701 | 0140282120 | 000 | 51,00000 | 51,00000 | 51,00000 |



| | | | | | | |
|---|------|------------|-----|--------------|--------------|--------------|
| Субсидии автономным учреждениям | 0701 | 01402S2120 | 620 | 51,00000 | 51,00000 | 51,00000 |
| Софинансирование расходов учреждений по приобретению коммунальных услуг | 0701 | 01402S2300 | 000 | 1 006,00000 | 1 006,00000 | 1 006,00000 |
| Субсидии автономным учреждениям | 0701 | 01402S2300 | 620 | 1 006,00000 | 1 006,00000 | 1 006,00000 |
| Муниципальная программа Холмского муниципального района "Развитие молодежной политики в Холмском муниципальном районе на 2024-2028 годы" | 0701 | 0300000000 | 000 | 42,90000 | 0,00000 | 0,00000 |
| Содействие в организации здорового образа жизни, труда и занятости молодежи | 0701 | 0300300000 | 000 | 42,90000 | 0,00000 | 0,00000 |
| Реализация прочих мероприятий муниципальной программы Холмского муниципального района | 0701 | 0300399990 | 000 | 42,90000 | 0,00000 | 0,00000 |
| Субсидии автономным учреждениям | 0701 | 0300399990 | 620 | 42,90000 | 0,00000 | 0,00000 |
| Муниципальная программа Холмского муниципального района "Комплексное развитие инфраструктуры водоснабжения и водоотведения в Холмском районе на 2020-2025 годы." | 0701 | 1300000000 | 000 | 43,50000 | 43,50000 | 0,00000 |
| Обеспечение населения района водой надлежащего качества | 0701 | 1300100000 | 000 | 43,50000 | 43,50000 | 0,00000 |
| Реализация прочих мероприятий муниципальной программы Холмского муниципального района | 0701 | 1300199990 | 000 | 43,50000 | 43,50000 | 0,00000 |
| Субсидии автономным учреждениям | 0701 | 1300199990 | 620 | 43,50000 | 43,50000 | 0,00000 |
| Общее образование | 0702 | 0000000000 | 000 | 42 597,20000 | 42 289,70000 | 42 251,80000 |
| Муниципальная программа Холмского муниципального района "Развитие образования в Холмском муниципальном районе на 2020-2026 годы" | 0702 | 0100000000 | 000 | 42 503,70000 | 42 246,20000 | 42 251,80000 |
| Подпрограмма "Развитие дополнительного образования в Холмском муниципальном районе" муниципальной программы Холмского муниципального района "Развитие образования в Холмском муниципальном районе на 2020-2026 годы" | 0702 | 0120000000 | 000 | 40,00000 | 0,00000 | 0,00000 |
| Создание социально-экономических условий для удовлетворения потребностей в интеллектуальном, духовном и физическом развитии детей, их профессионального самоопределения | 0702 | 0120400000 | 000 | 40,00000 | 0,00000 | 0,00000 |
| Поддержка одаренных детей, инициативной и талантливой молодежи | 0702 | 0120426120 | 000 | 40,00000 | 0,00000 | 0,00000 |
| Субсидии автономным учреждениям | 0702 | 0120426120 | 620 | 40,00000 | 0,00000 | 0,00000 |
| Подпрограмма "Обеспечение реализации муниципальной программы Холмского муниципального района "Развитие образования в Холмском муниципальном районе на 2020-2026 годы" и прочие мероприятия в области образования" | 0702 | 0140000000 | 000 | 42 463,70000 | 42 246,20000 | 42 251,80000 |
| Обеспечение условий для выполнения муниципальных заданий | 0702 | 0140100000 | 000 | 36 332,90000 | 36 115,40000 | 36 065,40000 |
| Обеспечение деятельности образовательных организаций, реализующих основные общеобразовательные программы | 0702 | 0140101210 | 000 | 3 831,70000 | 3 701,70000 | 3 701,70000 |
| Субсидии автономным учреждениям | 0702 | 0140101210 | 620 | 3 831,70000 | 3 701,70000 | 3 701,70000 |
| Уплата налога на имущество организаций, земельного и транспортного налога | 0702 | 0140123860 | 000 | 327,10000 | 327,10000 | 327,10000 |
| Субсидии автономным учреждениям | 0702 | 0140123860 | 620 | 327,10000 | 327,10000 | 327,10000 |
| Ежемесячное денежное вознаграждение за классное руководство педагогическим работникам муниципальных общеобразовательных организаций (источником финансового обеспечения которых является иной межбюджетный трансферт из федерального бюджета) | 0702 | 0140153031 | 000 | 1 718,60000 | 1 718,60000 | 1 718,60000 |
| Субсидии автономным учреждениям | 0702 | 0140153031 | 620 | 1 718,60000 | 1 718,60000 | 1 718,60000 |
| Обеспечение государственных гарантий реализации прав на получение общедоступного и бесплатного дошкольного образования в муниципальных дошкольных образовательных организациях, общедоступного и бесплатного дошкольного, начального общего, основного общего, среднего общего образования в муниципальных общеобразовательных организациях, обеспечение дополнительного образования детей в муниципальных общеобразовательных организациях в части расходов на оплату труда работникам образовательных организаций, технические средства обучения, расходные материалы и хозяйственные нужды образовательных организаций, на организацию обучения по основным общеобразовательным программам на дому, возмещение расходов за пользование услугой доступа к информационно - телекоммуникационной сети "Интернет" муниципальных общеобразовательных организаций, организующих обучение детей-инвалидов с использованием дистанционных образовательных технологий | 0702 | 0140170040 | 000 | 21 790,90000 | 21 790,90000 | 21 790,90000 |
| Субсидии автономным учреждениям | 0702 | 0140170040 | 620 | 21 790,90000 | 21 790,90000 | 21 790,90000 |
| Осуществление отдельных государственных полномочий по оказанию мер социальной поддержки обучающимся (обучающимся до дня выпуска) муниципальных образовательных организаций | 0702 | 0140170060 | 000 | 1 027,20000 | 1 027,20000 | 1 027,20000 |
| Социальные выплаты гражданам, кроме публичных нормативных социальных выплат | 0702 | 0140170060 | 320 | 1 027,20000 | 1 027,20000 | 1 027,20000 |
| Ежемесячное денежное вознаграждение за классное руководство в муниципальных образовательных организациях, реализующих общеобразовательные программы начального общего, основного общего и среднего общего образования | 0702 | 0140170630 | 000 | 293,10000 | 293,10000 | 293,10000 |
| Субсидии автономным учреждениям | 0702 | 0140170630 | 620 | 293,10000 | 293,10000 | 293,10000 |
| Расходы на осуществление отдельных государственных полномочий по предоставлению дополнительных мер социальной поддержки обучающимся муниципальных образовательных организаций, являющихся детьми граждан, призванных на военную службу по мобилизации, граждан, заключивших контракт о прохождении военной службы, граждан, заключивших контракт о добровольном содействии, сотрудников находящихся в служебной командировке, а так же погибших (умерших) граждан, сотрудников; граждан, сотрудников, ставших инвалидами | 0702 | 0140171640 | 000 | 146,30000 | 146,30000 | 146,30000 |
| Социальные выплаты гражданам, кроме публичных нормативных социальных выплат | 0702 | 0140171640 | 320 | 146,30000 | 146,30000 | 146,30000 |
| Организация бесплатной перевозки обучающихся общеобразовательных организаций | 0702 | 0140172380 | 000 | 4 628,00000 | 4 628,00000 | 4 628,00000 |
| Субсидии автономным учреждениям | 0702 | 0140172380 | 620 | 4 628,00000 | 4 628,00000 | 4 628,00000 |
| Организация бесплатного горячего питания обучающихся, получающих начальное общее образование в муниципальных образовательных организациях | 0702 | 01401L3041 | 000 | 2 377,20000 | 2 289,70000 | 2 239,70000 |
| Субсидии автономным учреждениям | 0702 | 01401L3041 | 620 | 2 377,20000 | 2 289,70000 | 2 239,70000 |
| Расходы на организацию софинансирование бесплатной перевозки обучающихся | 0702 | 01401S2380 | 000 | 192,80000 | 192,80000 | 192,80000 |
| Субсидии автономным учреждениям | 0702 | 01401S2380 | 620 | 192,80000 | 192,80000 | 192,80000 |
| Реализация прочих мероприятий в области образования | 0702 | 0140200000 | 000 | 5 106,60000 | 5 106,60000 | 5 106,60000 |
| Обеспечение персонифицированного финансирования дополнительного образования детей | 0702 | 0140226146 | 000 | 270,00000 | 270,00000 | 270,00000 |
| Субсидии автономным учреждениям | 0702 | 0140226146 | 620 | 270,00000 | 270,00000 | 270,00000 |



| | | | | | | |
|---|------|------------|-----|--------------|--------------|--------------|
| Обеспечение муниципальных организаций, осуществляющих образовательную деятельность по образовательным программам начального общего, основного общего и среднего общего образования, учебниками и учебными пособиями | 0702 | 0140270500 | 000 | 180,20000 | 180,20000 | 180,20000 |
| Субсидии автономным учреждениям | 0702 | 0140270500 | 620 | 180,20000 | 180,20000 | 180,20000 |
| Обеспечение доступа к информационно-телекоммуникационной сети "Интернет" муниципальных организаций, осуществляющих образовательную деятельность по образовательным программам начального общего, основного общего и среднего общего образования | 0702 | 0140270570 | 000 | 23,70000 | 23,70000 | 23,70000 |
| Субсидии автономным учреждениям | 0702 | 0140270570 | 620 | 23,70000 | 23,70000 | 23,70000 |
| Приобретение или изготовление бланков документов об образовании и (или) о квалификации | 0702 | 0140272080 | 000 | 8,40000 | 8,40000 | 8,40000 |
| Субсидии автономным учреждениям | 0702 | 0140272080 | 620 | 8,40000 | 8,40000 | 8,40000 |
| Обеспечение пожарной безопасности, антитеррористической и антикриминальной безопасности муниципальных дошкольных образовательных организаций, муниципальных общеобразовательных организаций, муниципальных организаций дополнительного образования детей | 0702 | 0140272120 | 000 | 160,00000 | 160,00000 | 160,00000 |
| Субсидии автономным учреждениям | 0702 | 0140272120 | 620 | 160,00000 | 160,00000 | 160,00000 |
| Расходы учреждений по приобретению коммунальных услуг | 0702 | 0140272300 | 000 | 3 476,30000 | 3 476,30000 | 3 476,30000 |
| Субсидии автономным учреждениям | 0702 | 0140272300 | 620 | 3 476,30000 | 3 476,30000 | 3 476,30000 |
| Расходы на осуществление отдельных государственных полномочий по предоставлению дополнительных мер социальной поддержки отдельным категориям педагогических работников, трудоустроившихся в муниципальные образовательные организации, реализующие образовательные программы начального общего, основного общего, среднего общего образования, и осуществляющих трудовую деятельность на территории муниципального района | 0702 | 0140272650 | 000 | 40,00000 | 40,00000 | 40,00000 |
| Субсидии автономным учреждениям | 0702 | 0140272650 | 620 | 40,00000 | 40,00000 | 40,00000 |
| Расходы на выплату стипендии обучающимся, заключившим договор о целевом обучении по образовательным программам высшего образования по направлению "Педагогическое образование" | 0702 | 0140275320 | 000 | 12,00000 | 12,00000 | 12,00000 |
| Субсидии автономным учреждениям | 0702 | 0140275320 | 620 | 12,00000 | 12,00000 | 12,00000 |
| Софинансирование расходов на приобретение или изготовление бланков документов об образовании и (или) о квалификации | 0702 | 01402S2080 | 000 | 0,90000 | 0,90000 | 0,90000 |
| Субсидии автономным учреждениям | 0702 | 01402S2080 | 620 | 0,90000 | 0,90000 | 0,90000 |
| Софинансирование расходов на обеспечение пожарной безопасности, антитеррористической и антикриминальной безопасности муниципальных дошкольных образовательных организаций, муниципальных общеобразовательных организаций, муниципальных организаций дополнительного образования детей | 0702 | 01402S2120 | 000 | 40,00000 | 40,00000 | 40,00000 |
| Субсидии автономным учреждениям | 0702 | 01402S2120 | 620 | 40,00000 | 40,00000 | 40,00000 |
| Софинансирование расходов учреждений по приобретению коммунальных услуг | 0702 | 01402S2300 | 000 | 867,10000 | 867,10000 | 867,10000 |
| Субсидии автономным учреждениям | 0702 | 01402S2300 | 620 | 867,10000 | 867,10000 | 867,10000 |
| Софинансирование расходов на выплату стипендии обучающимся, заключившим договор о целевом обучении по образовательным программам высшего образования по направлению "Педагогическое образование" | 0702 | 01402S5320 | 000 | 28,00000 | 28,00000 | 28,00000 |
| Субсидии автономным учреждениям | 0702 | 01402S5320 | 620 | 28,00000 | 28,00000 | 28,00000 |
| Федеральный проект "Современная школа" | 0702 | 014E100000 | 000 | 743,20000 | 743,20000 | 743,20000 |
| Обеспечение деятельности центров образования цифрового и гуманитарного профилей, центров образования естественно-научной и технологической направленностей в общеобразовательных муниципальных организациях | 0702 | 014E170020 | 000 | 643,20000 | 643,20000 | 643,20000 |
| Субсидии автономным учреждениям | 0702 | 014E170020 | 620 | 643,20000 | 643,20000 | 643,20000 |
| Финансовое обеспечение деятельности центров образования естественно-научной и технологической направленностей в муниципальных общеобразовательных организациях области, расположенных в сельской местности и малых городах | 0702 | 014E172330 | 000 | 100,00000 | 100,00000 | 100,00000 |
| Субсидии автономным учреждениям | 0702 | 014E172330 | 620 | 100,00000 | 100,00000 | 100,00000 |
| Федеральный проект "Цифровая образовательная среда" | 0702 | 014E400000 | 000 | 15,00000 | 15,00000 | 15,00000 |
| Финансовое обеспечение внедрения и функционирования целевой модели цифровой образовательной среды в общеобразовательных муниципальных организациях области | 0702 | 014E471380 | 000 | 15,00000 | 15,00000 | 15,00000 |
| Субсидии автономным учреждениям | 0702 | 014E471380 | 620 | 15,00000 | 15,00000 | 15,00000 |
| Федеральный проект "Патриотическое воспитание граждан Российской Федерации" | 0702 | 014EB00000 | 000 | 266,00000 | 266,00000 | 321,60000 |
| Финансовое обеспечение проведения мероприятий по обеспечению деятельности советников директора по воспитанию и взаимодействию с детскими общественными объединениями в муниципальных общеобразовательных организациях (источником финансового обеспечения которой являются средства федерального и областного бюджетов) | 0702 | 014EB51791 | 000 | 266,00000 | 266,00000 | 321,60000 |
| Субсидии автономным учреждениям | 0702 | 014EB51791 | 620 | 266,00000 | 266,00000 | 321,60000 |
| Муниципальная программа Холмского муниципального района "Развитие молодежной политики в Холмском муниципальном районе на 2024-2028 годы" | 0702 | 0300000000 | 000 | 50,00000 | 0,00000 | 0,00000 |
| Содействие в организации здорового образа жизни, труда и занятости молодежи | 0702 | 0300300000 | 000 | 50,00000 | 0,00000 | 0,00000 |
| Единовременная выплата молодым педагогам | 0702 | 0300326154 | 000 | 50,00000 | 0,00000 | 0,00000 |
| Субсидии автономным учреждениям | 0702 | 0300326154 | 620 | 50,00000 | 0,00000 | 0,00000 |
| Муниципальная программа Холмского муниципального района "Комплексное развитие инфраструктуры водоснабжения и водоотведения в Холмском районе на 2020-2025 годы." | 0702 | 1300000000 | 000 | 43,50000 | 43,50000 | 0,00000 |
| Обеспечение населения района водой надлежащего качества | 0702 | 1300100000 | 000 | 43,50000 | 43,50000 | 0,00000 |
| Реализация прочих мероприятий муниципальной программы Холмского муниципального района | 0702 | 1300199990 | 000 | 43,50000 | 43,50000 | 0,00000 |
| Субсидии автономным учреждениям | 0702 | 1300199990 | 620 | 43,50000 | 43,50000 | 0,00000 |
| Дополнительное образование детей | 0703 | 0000000000 | 000 | 11 781,00000 | 11 448,00000 | 11 420,90000 |
| Муниципальная программа Холмского муниципального района "Развитие образования в Холмском муниципальном районе на 2020-2026 годы" | 0703 | 0100000000 | 000 | 3 348,50000 | 3 248,30000 | 3 248,30000 |
| Подпрограмма "Развитие дополнительного образования в Холмском муниципальном районе" муниципальной программы Холмского муниципального района "Развитие образования в Холмском муниципальном районе на 2020-2026 годы" | 0703 | 0120000000 | 000 | 110,20000 | 10,00000 | 10,00000 |



| | | | | | | |
|---|------|------------|-----|-------------|-------------|-------------|
| Создание социально-экономических условий для удовлетворения потребностей в интеллектуальном, духовном и физическом развитии детей, их профессионального самоопределения | 0703 | 0120400000 | 000 | 110,20000 | 10,00000 | 10,00000 |
| Создание творческих, научных, технических и других объединений дополнительного образования детей | 0703 | 0120426142 | 000 | 110,20000 | 10,00000 | 10,00000 |
| Субсидии автономным учреждениям | 0703 | 0120426142 | 620 | 110,20000 | 10,00000 | 10,00000 |
| Подпрограмма "Обеспечение реализации муниципальной программы Холмского муниципального района "Развитие образования в Холмском муниципальном районе на 2020-2026 годы" и прочие мероприятия в области образования" | 0703 | 0140000000 | 000 | 3 238,30000 | 3 238,30000 | 3 238,30000 |
| Обеспечение условий для выполнения муниципальных заданий | 0703 | 0140100000 | 000 | 1 965,30000 | 1 965,30000 | 1 965,30000 |
| Обеспечение деятельности организаций дополнительного образования детей | 0703 | 0140101230 | 000 | 1 922,30000 | 1 922,30000 | 1 922,30000 |
| Субсидии автономным учреждениям | 0703 | 0140101230 | 620 | 1 922,30000 | 1 922,30000 | 1 922,30000 |
| Уплата налога на имущество организаций, земельного и транспортного налога | 0703 | 0140123860 | 000 | 43,00000 | 43,00000 | 43,00000 |
| Субсидии автономным учреждениям | 0703 | 0140123860 | 620 | 43,00000 | 43,00000 | 43,00000 |
| Реализация прочих мероприятий в области образования | 0703 | 0140200000 | 000 | 1 273,00000 | 1 273,00000 | 1 273,00000 |
| Обеспечение пожарной безопасности, антитеррористической и антикриминальной безопасности муниципальных дошкольных образовательных организаций, муниципальных общеобразовательных организаций, муниципальных организаций дополнительного образования детей | 0703 | 0140272120 | 000 | 144,00000 | 144,00000 | 144,00000 |
| Субсидии автономным учреждениям | 0703 | 0140272120 | 620 | 144,00000 | 144,00000 | 144,00000 |
| Расходы учреждений по приобретению коммунальных услуг | 0703 | 0140272300 | 000 | 874,00000 | 874,00000 | 874,00000 |
| Субсидии автономным учреждениям | 0703 | 0140272300 | 620 | 874,00000 | 874,00000 | 874,00000 |
| Софинансирование расходов на обеспечение пожарной безопасности, антитеррористической и антикриминальной безопасности муниципальных дошкольных образовательных организаций, муниципальных общеобразовательных организаций, муниципальных организаций дополнительного образования детей | 0703 | 01402S2120 | 000 | 36,00000 | 36,00000 | 36,00000 |
| Субсидии автономным учреждениям | 0703 | 01402S2120 | 620 | 36,00000 | 36,00000 | 36,00000 |
| Софинансирование расходов учреждений по приобретению коммунальных услуг | 0703 | 01402S2300 | 000 | 219,00000 | 219,00000 | 219,00000 |
| Субсидии автономным учреждениям | 0703 | 01402S2300 | 620 | 219,00000 | 219,00000 | 219,00000 |
| Муниципальная программа Холмского муниципального района "Развитие молодежной политики в Холмском муниципальном районе на 2024-2028 годы" | 0703 | 0300000000 | 000 | 42,90000 | 0,00000 | 0,00000 |
| Содействие в организации здорового образа жизни, труда и занятости молодежи | 0703 | 0300300000 | 000 | 42,90000 | 0,00000 | 0,00000 |
| Реализация прочих мероприятий муниципальной программы Холмского муниципального района | 0703 | 0300399990 | 000 | 42,90000 | 0,00000 | 0,00000 |
| Субсидии автономным учреждениям | 0703 | 0300399990 | 620 | 42,90000 | 0,00000 | 0,00000 |
| Муниципальная программа Холмского муниципального района "Развитие культуры и туризма Холмского района на 2020-2025 годы" | 0703 | 1100000000 | 000 | 8 372,60000 | 8 172,60000 | 0,00000 |
| Подпрограмма "Наследие и современность" муниципальной программы Холмского муниципального района "Развитие культуры и туризма Холмского района на 2020-2025 годы" | 0703 | 1120000000 | 000 | 13,50000 | 13,50000 | 0,00000 |
| Развитие образования в сфере культуры, сохранение кадрового потенциала сферы культуры, повышение престижности и привлекательности профессии работника культуры | 0703 | 1120200000 | 000 | 13,50000 | 13,50000 | 0,00000 |
| Поддержка одаренных детей | 0703 | 1120226120 | 000 | 13,50000 | 13,50000 | 0,00000 |
| Субсидии бюджетным учреждениям | 0703 | 1120226120 | 610 | 13,50000 | 13,50000 | 0,00000 |
| Подпрограмма "Обеспечение муниципального управления в сфере культуры и туризма Холмского муниципального района" муниципальной программы Холмского муниципального района "Развитие культуры и туризма Холмского района на 2020-2025 годы" | 0703 | 1140000000 | 000 | 8 359,10000 | 8 159,10000 | 0,00000 |
| Ресурсное обеспечение деятельности Отдела культуры по реализации муниципальной программы | 0703 | 1140100000 | 000 | 8 359,10000 | 8 159,10000 | 0,00000 |
| Обеспечение деятельности организаций дополнительного образования детей | 0703 | 1140101230 | 000 | 6 400,10000 | 6 400,10000 | 0,00000 |
| Субсидии бюджетным учреждениям | 0703 | 1140101230 | 610 | 6 400,10000 | 6 400,10000 | 0,00000 |
| Уплата налога на имущество организаций, земельного и транспортного налога | 0703 | 1140123860 | 000 | 11,00000 | 11,00000 | 0,00000 |
| Субсидии бюджетным учреждениям | 0703 | 1140123860 | 610 | 11,00000 | 11,00000 | 0,00000 |
| Расходы на приобретение мебели, светового, звукового и сценического оборудования в актовом зале МБУДО "Холмская детская школа искусств" в рамках приоритетного регионального проекта «Наш выбор» | 0703 | 1140126153 | 000 | 200,00000 | 0,00000 | 0,00000 |
| Субсидии бюджетным учреждениям | 0703 | 1140126153 | 610 | 200,00000 | 0,00000 | 0,00000 |
| Обеспечение пожарной безопасности учреждений | 0703 | 1140126850 | 000 | 34,00000 | 34,00000 | 0,00000 |
| Субсидии бюджетным учреждениям | 0703 | 1140126850 | 610 | 34,00000 | 34,00000 | 0,00000 |
| Расходы учреждений по приобретению коммунальных услуг | 0703 | 1140172300 | 000 | 1 431,00000 | 1 431,00000 | 0,00000 |
| Субсидии бюджетным учреждениям | 0703 | 1140172300 | 610 | 1 431,00000 | 1 431,00000 | 0,00000 |
| Софинансирование расходов по приобретению коммунальных услуг | 0703 | 11401S2300 | 000 | 283,00000 | 283,00000 | 0,00000 |
| Субсидии бюджетным учреждениям | 0703 | 11401S2300 | 610 | 283,00000 | 283,00000 | 0,00000 |
| Муниципальная программа Холмского муниципального района "Комплексное развитие инфраструктуры водоснабжения и водоотведения в Холмском районе на 2020-2025 годы." | 0703 | 1300000000 | 000 | 17,00000 | 27,10000 | 0,00000 |
| Обеспечение населения района водой надлежащего качества | 0703 | 1300100000 | 000 | 17,00000 | 27,10000 | 0,00000 |
| Реализация прочих мероприятий муниципальной программы Холмского муниципального района | 0703 | 1300199990 | 000 | 17,00000 | 27,10000 | 0,00000 |
| Субсидии автономным учреждениям | 0703 | 1300199990 | 620 | 17,00000 | 27,10000 | 0,00000 |
| Прочие расходы, не отнесенные к муниципальным программам Холмского района | 0703 | 9200000000 | 000 | 0,00000 | 0,00000 | 8 172,60000 |
| Выполнение других обязательств за счет областного и муниципального бюджета | 0703 | 9210000000 | 000 | 0,00000 | 0,00000 | 8 172,60000 |
| Осуществление непрограммных расходов на осуществление деятельности учреждений культуры | 0703 | 9210023920 | 000 | 0,00000 | 0,00000 | 6 458,60000 |
| Субсидии бюджетным учреждениям | 0703 | 9210023920 | 610 | 0,00000 | 0,00000 | 6 458,60000 |
| Расходы учреждений по приобретению коммунальных услуг | 0703 | 9210072300 | 000 | 0,00000 | 0,00000 | 1 431,00000 |



| | | | | | | |
|--|------|------------|-----|--------------|--------------|--------------|
| Субсидии бюджетным учреждениям | 0703 | 9210072300 | 610 | 0,00000 | 0,00000 | 1 431,00000 |
| Сфинансирование расходов учреждений по приобретению коммунальных услуг | 0703 | 92100S2300 | 000 | 0,00000 | 0,00000 | 283,00000 |
| Субсидии бюджетным учреждениям | 0703 | 92100S2300 | 610 | 0,00000 | 0,00000 | 283,00000 |
| Молодежная политика | 0707 | 0000000000 | 000 | 665,50000 | 562,00000 | 557,00000 |
| Муниципальная программа Холмского муниципального района "Развитие образования в Холмском муниципальном районе на 2020-2026 годы" | 0707 | 0100000000 | 000 | 420,00000 | 150,00000 | 150,00000 |
| Подпрограмма "Развитие дополнительного образования в Холмском муниципальном районе" муниципальной программы Холмского муниципального района "Развитие образования в Холмском муниципальном районе на 2020-2026 годы" | 0707 | 0120000000 | 000 | 300,00000 | 30,00000 | 30,00000 |
| Содействие в организации каникулярного образовательного отдыха, здорового образа жизни | 0707 | 0120500000 | 000 | 300,00000 | 30,00000 | 30,00000 |
| Организация деятельности профильных лагерей и лагерей с дневным пребыванием детей | 0707 | 0120526100 | 000 | 300,00000 | 30,00000 | 30,00000 |
| Субсидии автономным учреждениям | 0707 | 0120526100 | 620 | 300,00000 | 30,00000 | 30,00000 |
| Подпрограмма "Обеспечение реализации муниципальной программы Холмского муниципального района "Развитие образования в Холмском муниципальном районе на 2020-2026 годы" и прочие мероприятия в области образования" | 0707 | 0140000000 | 000 | 120,00000 | 120,00000 | 120,00000 |
| Обеспечение условий для выполнения муниципальных заданий | 0707 | 0140100000 | 000 | 120,00000 | 120,00000 | 120,00000 |
| Частичная компенсация родителям стоимости путевки в загородные организации отдыха и оздоровления и лагеря палаточного типа расположенные на территории Новгородской области | 0707 | 0140126152 | 000 | 120,00000 | 120,00000 | 120,00000 |
| Субсидии автономным учреждениям | 0707 | 0140126152 | 620 | 120,00000 | 120,00000 | 120,00000 |
| Муниципальная программа Холмского муниципального района "Развитие молодежной политики в Холмском муниципальном районе на 2024-2028 годы" | 0707 | 0300000000 | 000 | 28,50000 | 195,00000 | 195,00000 |
| Развитие системы молодежной политики | 0707 | 0300100000 | 000 | 10,00000 | 30,00000 | 30,00000 |
| Реализация прочих мероприятий муниципальной программы Холмского муниципального района | 0707 | 0300199990 | 000 | 10,00000 | 30,00000 | 30,00000 |
| Иные закупки товаров, работ и услуг для обеспечения государственных (муниципальных) нужд | 0707 | 0300199990 | 240 | 10,00000 | 30,00000 | 30,00000 |
| Поддержка молодой семьи | 0707 | 0300200000 | 000 | 5,00000 | 30,00000 | 30,00000 |
| Реализация прочих мероприятий муниципальной программы Холмского муниципального района | 0707 | 0300299990 | 000 | 5,00000 | 30,00000 | 30,00000 |
| Иные закупки товаров, работ и услуг для обеспечения государственных (муниципальных) нужд | 0707 | 0300299990 | 240 | 5,00000 | 30,00000 | 30,00000 |
| Выявление, продвижение и поддержка активности молодежи и ее достижений в различных сферах деятельности, в том числе по волонтерскому движению | 0707 | 0300400000 | 000 | 8,50000 | 130,00000 | 130,00000 |
| Реализация прочих мероприятий муниципальной программы Холмского муниципального района | 0707 | 0300499990 | 000 | 8,50000 | 130,00000 | 130,00000 |
| Иные закупки товаров, работ и услуг для обеспечения государственных (муниципальных) нужд | 0707 | 0300499990 | 240 | 8,50000 | 130,00000 | 130,00000 |
| Кадровое обеспечение молодежной политики | 0707 | 0300500000 | 000 | 5,00000 | 5,00000 | 5,00000 |
| Реализация прочих мероприятий муниципальной программы Холмского муниципального района | 0707 | 0300599990 | 000 | 5,00000 | 5,00000 | 5,00000 |
| Иные закупки товаров, работ и услуг для обеспечения государственных (муниципальных) нужд | 0707 | 0300599990 | 240 | 5,00000 | 5,00000 | 5,00000 |
| Муниципальная программа Холмского муниципального района "Патриотическое воспитание населения Холмского муниципального района на 2024-2028 годы" | 0707 | 0400000000 | 000 | 212,00000 | 212,00000 | 212,00000 |
| Организация патриотического воспитания населения района и допризывной подготовки молодежи к военной службе в ходе подготовки и проведения мероприятий патриотической направленности | 0707 | 0400200000 | 000 | 212,00000 | 212,00000 | 212,00000 |
| Осуществление отдельных государственных полномочий в области увековечивания памяти погибших при защите Отечества | 0707 | 0400270660 | 000 | 212,00000 | 212,00000 | 212,00000 |
| Субсидии автономным учреждениям | 0707 | 0400270660 | 620 | 212,00000 | 212,00000 | 212,00000 |
| Муниципальная программа Холмского муниципального района "Развитие добровольчества (волонтерства) в Холмском муниципальном районе на 2020-2025 годы" | 0707 | 3400000000 | 000 | 5,00000 | 5,00000 | 0,00000 |
| Содействие реализации отдельных направлений добровольческой (волонтерской) деятельности | 0707 | 3400300000 | 000 | 5,00000 | 5,00000 | 0,00000 |
| Реализация прочих мероприятий муниципальной программы Холмского муниципального района | 0707 | 3400399990 | 000 | 5,00000 | 5,00000 | 0,00000 |
| Иные закупки товаров, работ и услуг для обеспечения государственных (муниципальных) нужд | 0707 | 3400399990 | 240 | 5,00000 | 5,00000 | 0,00000 |
| Другие вопросы в области образования | 0709 | 0000000000 | 000 | 90,00000 | 90,00000 | 90,00000 |
| Муниципальная программа Холмского муниципального района "Реформирование и развитие муниципальной службы в Холмском муниципальном районе на 2022-2026 годы" | 0709 | 1800000000 | 000 | 90,00000 | 90,00000 | 90,00000 |
| Обучение, переподготовка и повышение квалификации лиц, замещающих муниципальные должности, муниципальных служащих и служащих Администрации Холмского муниципального района | 0709 | 1800200000 | 000 | 89,00000 | 89,00000 | 89,00000 |
| Реализация прочих мероприятий муниципальной программы Холмского муниципального района | 0709 | 1800299990 | 000 | 89,00000 | 89,00000 | 89,00000 |
| Иные закупки товаров, работ и услуг для обеспечения государственных (муниципальных) нужд | 0709 | 1800299990 | 240 | 89,00000 | 89,00000 | 89,00000 |
| Методическое и информационное сопровождение по вопросам создания, организации, развития форм участия населения в осуществлении местного самоуправления | 0709 | 1800500000 | 000 | 1,00000 | 1,00000 | 1,00000 |
| Реализация прочих мероприятий муниципальной программы Холмского муниципального района | 0709 | 1800599990 | 000 | 1,00000 | 1,00000 | 1,00000 |
| Иные закупки товаров, работ и услуг для обеспечения государственных (муниципальных) нужд | 0709 | 1800599990 | 240 | 1,00000 | 1,00000 | 1,00000 |
| КУЛЬТУРА, КИНЕМАТОГРАФИЯ | 0800 | 0000000000 | 000 | 36 564,46080 | 33 388,68167 | 33 809,13142 |
| Культура | 0801 | 0000000000 | 000 | 36 564,46080 | 33 388,68167 | 33 809,13142 |
| Муниципальная программа Холмского муниципального района "Развитие молодежной политики в Холмском муниципальном районе на 2024-2028 годы" | 0801 | 0300000000 | 000 | 85,70000 | 5,00000 | 5,00000 |
| Содействие в организации здорового образа жизни, труда и занятости молодежи | 0801 | 0300300000 | 000 | 85,70000 | 5,00000 | 5,00000 |
| Реализация прочих мероприятий муниципальной программы Холмского муниципального района | 0801 | 0300399990 | 000 | 85,70000 | 5,00000 | 5,00000 |
| Субсидии бюджетным учреждениям | 0801 | 0300399990 | 610 | 36,70000 | 5,00000 | 5,00000 |
| Субсидии автономным учреждениям | 0801 | 0300399990 | 620 | 49,00000 | 0,00000 | 0,00000 |
| Муниципальная программа Холмского муниципального района "Развитие культуры и туризма Холмского района на 2020-2025 годы" | 0801 | 1100000000 | 000 | 36 478,76080 | 33 383,68167 | 454,34742 |
| Подпрограмма "Сохранение объектов культурного наследия, расположенных на территории Холмского района" муниципальной программы Холмского муниципального района "Развитие культуры и туризма Холмского района на 2020-2025 годы" | 0801 | 1110000000 | 000 | 80,00000 | 19,84500 | 0,00000 |



| | | | | | | |
|--|-------------|-------------------|------------|---------------------|---------------------|---------------------|
| Сохранение объектов культурного наследия, находящихся в собственности Холмского района, увековечивание памяти погибших при защите Отечества | 0801 | 1110100000 | 000 | 80,00000 | 19,84500 | 0,00000 |
| Производство работ по сохранению объектов культурного наследия, находящихся в собственности района | 0801 | 1110126700 | 000 | 80,00000 | 19,84500 | 0,00000 |
| Субсидии автономным учреждениям | 0801 | 1110126700 | 620 | 80,00000 | 19,84500 | 0,00000 |
| Подпрограмма "Наследие и современность" муниципальной программы Холмского муниципального района "Развитие культуры и туризма Холмского района на 2020-2025 годы" | 0801 | 1120000000 | 000 | 1 223,08000 | 460,75368 | 435,97368 |
| Укрепление единого культурного и информационного пространства на территории района, преодоление отставания и диспропорций в культурном уровне сельских поселений и районного центра. в том числе путем укрепления и модернизации материально-технической базы учреждений культуры, поддержка творческих инициатив населения района | 0801 | 1120300000 | 000 | 953,08000 | 450,75368 | 435,97368 |
| Комплектование книжных фондов муниципальных общедоступных библиотек муниципальных образований | 0801 | 1120326851 | 000 | 500,00000 | 0,00000 | 0,00000 |
| Субсидии бюджетным учреждениям | 0801 | 1120326851 | 610 | 500,00000 | 0,00000 | 0,00000 |
| Обслуживание модельных муниципальных библиотек | 0801 | 1120326852 | 000 | 20,00000 | 20,00000 | 0,00000 |
| Субсидии бюджетным учреждениям | 0801 | 1120326852 | 610 | 20,00000 | 20,00000 | 0,00000 |
| Обеспечение развития и укрепления материально-технической базы домов культуры, подведомственных органам местного самоуправления с числом жителей до 50 тыс.человек | 0801 | 11203L4670 | 000 | 433,08000 | 430,75368 | 435,97368 |
| Субсидии автономным учреждениям | 0801 | 11203L4670 | 620 | 433,08000 | 430,75368 | 435,97368 |
| Продвижение имиджа Холмского района как культурно-исторического города, развитие межрайонных, межрегиональных и международных культурных связей, проведение общественно значимых мероприятий | 0801 | 1120400000 | 000 | 270,00000 | 10,00000 | 0,00000 |
| Проведение общественно значимых мероприятий | 0801 | 1120426820 | 000 | 170,00000 | 10,00000 | 0,00000 |
| Субсидии автономным учреждениям | 0801 | 1120426820 | 620 | 170,00000 | 10,00000 | 0,00000 |
| Расходы на организацию и проведение мероприятий, конкурсов, фестивалей, выставок, акций и других районных мероприятий | 0801 | 1120426830 | 000 | 100,00000 | 0,00000 | 0,00000 |
| Субсидии автономным учреждениям | 0801 | 1120426830 | 620 | 100,00000 | 0,00000 | 0,00000 |
| Подпрограмма "Развитие туризма и туристической деятельности на территории Холмского района" муниципальной программы Холмского муниципального района "Развитие культуры и туризма Холмского района на 2020-2025 годы" | 0801 | 1130000000 | 000 | 280,00000 | 80,00000 | 0,00000 |
| Создание условий для развития туризма на территории района, поддержка субъектов малого и среднего предпринимательства в сфере туризма, привлечение инвестиций в развитие туристской инфраструктуры района | 0801 | 1130100000 | 000 | 280,00000 | 80,00000 | 0,00000 |
| Реализация прочих мероприятий муниципальной программы Холмского муниципального района | 0801 | 1130199990 | 000 | 280,00000 | 80,00000 | 0,00000 |
| Субсидии автономным учреждениям | 0801 | 1130199990 | 620 | 280,00000 | 80,00000 | 0,00000 |
| Подпрограмма "Обеспечение муниципального управления в сфере культуры и туризма Холмского муниципального района" муниципальной программы Холмского муниципального района "Развитие культуры и туризма Холмского района на 2020-2025 годы" | 0801 | 1140000000 | 000 | 34 895,68080 | 32 823,08299 | 18,37374 |
| Ресурсное обеспечение деятельности Отдела культуры по реализации муниципальной программы | 0801 | 1140100000 | 000 | 34 895,68080 | 32 823,08299 | 18,37374 |
| Обеспечение деятельности учреждений культуры | 0801 | 1140101280 | 000 | 19 714,60000 | 18 811,88400 | 0,00000 |
| Субсидии автономным учреждениям | 0801 | 1140101280 | 620 | 19 714,60000 | 18 811,88400 | 0,00000 |
| Обеспечение деятельности библиотек | 0801 | 1140101290 | 000 | 8 783,00000 | 7 938,30000 | 0,00000 |
| Субсидии бюджетным учреждениям | 0801 | 1140101290 | 610 | 8 783,00000 | 7 938,30000 | 0,00000 |
| Уплата налога на имущество организаций, земельного и транспортного налога | 0801 | 1140123860 | 000 | 376,00000 | 50,00000 | 0,00000 |
| Субсидии бюджетным учреждениям | 0801 | 1140123860 | 610 | 40,00000 | 40,00000 | 0,00000 |
| Субсидии автономным учреждениям | 0801 | 1140123860 | 620 | 336,00000 | 10,00000 | 0,00000 |
| Обеспечение пожарной безопасности учреждений | 0801 | 1140126850 | 000 | 164,00000 | 164,00000 | 0,00000 |
| Субсидии бюджетным учреждениям | 0801 | 1140126850 | 610 | 33,40000 | 33,40000 | 0,00000 |
| Субсидии автономным учреждениям | 0801 | 1140126850 | 620 | 130,60000 | 130,60000 | 0,00000 |
| Расходы учреждений по приобретению коммунальных услуг | 0801 | 1140172300 | 000 | 4 758,20000 | 4 758,20000 | 0,00000 |
| Субсидии бюджетным учреждениям | 0801 | 1140172300 | 610 | 465,00000 | 465,00000 | 0,00000 |
| Субсидии автономным учреждениям | 0801 | 1140172300 | 620 | 4 293,20000 | 4 293,20000 | 0,00000 |
| Поддержка отрасли культуры | 0801 | 11401L5191 | 000 | 17,08080 | 17,89899 | 18,37374 |
| Субсидии бюджетным учреждениям | 0801 | 11401L5191 | 610 | 17,08080 | 17,89899 | 18,37374 |
| Софинансирование расходов по приобретению коммунальных услуг | 0801 | 11401S2300 | 000 | 1 082,80000 | 1 082,80000 | 0,00000 |
| Субсидии бюджетным учреждениям | 0801 | 11401S2300 | 610 | 117,00000 | 117,00000 | 0,00000 |
| Субсидии автономным учреждениям | 0801 | 11401S2300 | 620 | 965,80000 | 965,80000 | 0,00000 |
| Прочие расходы, не отнесенные к муниципальным программам Холмского района | 0801 | 9200000000 | 000 | 0,00000 | 0,00000 | 33 349,78400 |
| Выполнение других обязательств за счет областного и муниципального бюджета | 0801 | 9210000000 | 000 | 0,00000 | 0,00000 | 33 349,78400 |
| Осуществление непрограммных расходов на осуществление деятельности учреждений культуры | 0801 | 9210023920 | 000 | 0,00000 | 0,00000 | 27 508,78400 |
| Субсидии бюджетным учреждениям | 0801 | 9210023920 | 610 | 0,00000 | 0,00000 | 11 500,00000 |
| Субсидии автономным учреждениям | 0801 | 9210023920 | 620 | 0,00000 | 0,00000 | 16 008,78400 |
| Расходы учреждений по приобретению коммунальных услуг | 0801 | 9210072300 | 000 | 0,00000 | 0,00000 | 4 758,20000 |
| Субсидии бюджетным учреждениям | 0801 | 9210072300 | 610 | 0,00000 | 0,00000 | 465,00000 |
| Субсидии автономным учреждениям | 0801 | 9210072300 | 620 | 0,00000 | 0,00000 | 4 293,20000 |
| Софинансирование расходов учреждений по приобретению коммунальных услуг | 0801 | 92100S2300 | 000 | 0,00000 | 0,00000 | 1 082,80000 |
| Субсидии бюджетным учреждениям | 0801 | 92100S2300 | 610 | 0,00000 | 0,00000 | 117,00000 |
| Субсидии автономным учреждениям | 0801 | 92100S2300 | 620 | 0,00000 | 0,00000 | 965,80000 |
| СОЦИАЛЬНАЯ ПОЛИТИКА | 1000 | 0000000000 | 000 | 11 246,90000 | 11 246,90000 | 11 246,90000 |



| | | | | | | |
|--|------|------------|-----|-------------|-------------|-------------|
| Пенсионное обеспечение | 1001 | 0000000000 | 000 | 2 344,60000 | 2 344,60000 | 2 344,60000 |
| Прочие расходы, не отнесенные к муниципальным программам Холмского района | 1001 | 9200000000 | 000 | 2 344,60000 | 2 344,60000 | 2 344,60000 |
| Доплаты к пенсиям государственных служащих субъектов Российской Федерации и муниципальных служащих | 1001 | 9230000000 | 000 | 2 344,60000 | 2 344,60000 | 2 344,60000 |
| Доплаты к пенсиям государственных служащих субъектов Российской Федерации и муниципальных служащих | 1001 | 9230023820 | 000 | 2 344,60000 | 2 344,60000 | 2 344,60000 |
| Публичные нормативные социальные выплаты гражданам | 1001 | 9230023820 | 310 | 2 344,60000 | 2 344,60000 | 2 344,60000 |
| Социальное обеспечение населения | 1003 | 0000000000 | 000 | 0,40000 | 0,40000 | 0,40000 |
| Муниципальная программа Холмского муниципального района "Развитие жилищного строительства на территории Холмского муниципального района на 2024-2026 годы" | 1003 | 1200000000 | 000 | 0,40000 | 0,40000 | 0,40000 |
| Подпрограмма "Обеспечение жильем молодых семей на территории Холмского муниципального района на 2024-2026 годы" муниципальной программы "Холмского муниципального района "Развитие жилищного строительства на территории Холмского муниципального района на 2024-2026 годы" | 1003 | 1220000000 | 000 | 0,40000 | 0,40000 | 0,40000 |
| Социальные выплаты гражданам, кроме публичных нормативных социальных выплат | 1003 | 1220000000 | 320 | 0,40000 | 0,40000 | 0,40000 |
| Охрана семьи и детства | 1004 | 0000000000 | 000 | 8 901,90000 | 8 901,90000 | 8 901,90000 |
| Муниципальная программа Холмского муниципального района "Развитие образования в Холмском муниципальном районе на 2020-2026 годы" | 1004 | 0100000000 | 000 | 8 901,90000 | 8 901,90000 | 8 901,90000 |
| Подпрограмма "Социальная адаптация детей-сирот и детей, оставшихся без попечения родителей, а также лиц из числа детей-сирот и детей, оставшихся без попечения родителей в Холмском муниципальном районе" муниципальной программы Холмского муниципального района "Развитие образования в Холмском муниципальном районе на 2020-2026 годы" | 1004 | 0130000000 | 000 | 8 441,70000 | 8 441,70000 | 8 441,70000 |
| Формирование действенной системы комплексного решения семейного жизнеустройства детей-сирот и детей, оставшихся без попечения родителей, государственной поддержке замещающих семей | 1004 | 0130100000 | 000 | 2 645,50000 | 2 645,50000 | 2 645,50000 |
| Содержание ребенка в семье опекуна и приемной семье, а также вознаграждение, причитающееся приемному родителю | 1004 | 0130170130 | 000 | 2 645,50000 | 2 645,50000 | 2 645,50000 |
| Публичные нормативные социальные выплаты гражданам | 1004 | 0130170130 | 310 | 1 500,00000 | 1 500,00000 | 1 500,00000 |
| Социальные выплаты гражданам, кроме публичных нормативных социальных выплат | 1004 | 0130170130 | 320 | 1 145,50000 | 1 145,50000 | 1 145,50000 |
| Ресурсное и материально-техническое обеспечение процесса социализации детей-сирот, а также лиц из числа детей-сирот | 1004 | 0130300000 | 000 | 5 796,20000 | 5 796,20000 | 5 796,20000 |
| Обеспечение жильем помещениями детей-сирот и детей, оставшихся без попечения родителей, лиц из числа детей-сирот и детей, оставшихся без попечения родителей | 1004 | 01303A0821 | 000 | 5 796,20000 | 5 796,20000 | 5 796,20000 |
| Бюджетные инвестиции | 1004 | 01303A0821 | 410 | 5 796,20000 | 5 796,20000 | 5 796,20000 |
| Подпрограмма "Обеспечение реализации муниципальной программы Холмского муниципального района "Развитие образования в Холмском муниципальном районе на 2020-2026 годы" и прочие мероприятия в области образования" | 1004 | 0140000000 | 000 | 460,20000 | 460,20000 | 460,20000 |
| Реализация прочих мероприятий в области образования | 1004 | 0140200000 | 000 | 460,20000 | 460,20000 | 460,20000 |
| Компенсация родительской платы родителям (законным представителям) детей, посещающих частные и муниципальные образовательные организации, реализующие образовательную программу дошкольного образования | 1004 | 0140270010 | 000 | 460,20000 | 460,20000 | 460,20000 |
| Публичные нормативные социальные выплаты гражданам | 1004 | 0140270010 | 310 | 460,20000 | 460,20000 | 460,20000 |
| ФИЗИЧЕСКАЯ КУЛЬТУРА И СПОРТ | 1100 | 0000000000 | 000 | 2 616,60000 | 2 246,60000 | 2 246,60000 |
| Физическая культура | 1101 | 0000000000 | 000 | 2 616,60000 | 2 246,60000 | 2 246,60000 |
| Муниципальная программа Холмского муниципального района "Развитие физической культуры и спорта в Холмском муниципальном районе на 2022-2027Годы" | 1101 | 0200000000 | 000 | 2 171,60000 | 2 071,60000 | 2 071,60000 |
| Обеспечение гражданам Холмского района возможности систематически заниматься физической культурой и спортом, вести здоровый образ жизни. Развитие физической культуры и массового спорта на территории района | 1101 | 0200100000 | 000 | 2 171,60000 | 2 071,60000 | 2 071,60000 |
| Обеспечение деятельности учреждений в сфере физической культуры и спорта | 1101 | 0200101310 | 000 | 1 921,60000 | 1 871,60000 | 1 871,60000 |
| Субсидии автономным учреждениям | 1101 | 0200101310 | 620 | 1 921,60000 | 1 871,60000 | 1 871,60000 |
| Реализация прочих мероприятий муниципальной программы Холмского муниципального района | 1101 | 0200199990 | 000 | 250,00000 | 200,00000 | 200,00000 |
| Субсидии автономным учреждениям | 1101 | 0200199990 | 620 | 250,00000 | 200,00000 | 200,00000 |
| Муниципальная программа Холмского муниципального района "Патриотическое воспитание населения Холмского муниципального района на 2024-2028 годы" | 1101 | 0400000000 | 000 | 420,00000 | 150,00000 | 150,00000 |
| Совершенствование информационно - методического обеспечения системы патриотического воспитания населения района | 1101 | 0400100000 | 000 | 4,00000 | 4,00000 | 4,00000 |
| Реализация прочих мероприятий муниципальной программы Холмского муниципального района | 1101 | 0400199990 | 000 | 4,00000 | 4,00000 | 4,00000 |
| Субсидии автономным учреждениям | 1101 | 0400199990 | 620 | 4,00000 | 4,00000 | 4,00000 |
| Организация патриотического воспитания населения района и допризывной подготовки молодежи к военной службе в ходе подготовки и проведения мероприятий патриотической направленности | 1101 | 0400200000 | 000 | 416,00000 | 146,00000 | 146,00000 |
| Реализация прочих мероприятий муниципальной программы Холмского муниципального района | 1101 | 0400299990 | 000 | 416,00000 | 146,00000 | 146,00000 |
| Субсидии автономным учреждениям | 1101 | 0400299990 | 620 | 416,00000 | 146,00000 | 146,00000 |
| Муниципальная программа Холмского муниципального района "Комплексные меры противодействия наркомагии и зависимости от других психоактивных веществ в Холмском муниципальном районе на 2022-2027 годы" | 1101 | 0500000000 | 000 | 25,00000 | 25,00000 | 25,00000 |
| Совершенствование системы профилактики потребления психоактивных веществ | 1101 | 0500200000 | 000 | 25,00000 | 25,00000 | 25,00000 |
| Реализация прочих мероприятий муниципальной программы Холмского муниципального района | 1101 | 0500299990 | 000 | 25,00000 | 25,00000 | 25,00000 |
| Субсидии автономным учреждениям | 1101 | 0500299990 | 620 | 25,00000 | 25,00000 | 25,00000 |
| ОБСЛУЖИВАНИЕ ГОСУДАРСТВЕННОГО (МУНИЦИПАЛЬНОГО) ДОЛГА | 1300 | 0000000000 | 000 | 5,20000 | 4,80000 | 3,70000 |
| Обслуживание государственного (муниципального) внутреннего долга | 1301 | 0000000000 | 000 | 5,20000 | 4,80000 | 3,70000 |



| | | | | | | |
|--|------|------------|-----|---------------|---------------|---------------|
| Муниципальная программа Холмского муниципального района "Управление муниципальными финансами Холмского района на 2019-2025 годы" | 1301 | 0900000000 | 000 | 5,20000 | 4,80000 | 0,00000 |
| Подпрограмма "Организация и обеспечение осуществления бюджетного процесса, управление муниципальным долгом Холмского муниципального района" муниципальной программы Холмского муниципального района "Управление муниципальными финансами Холмского района на 2019-2025 годы" | 1301 | 0910000000 | 000 | 5,20000 | 4,80000 | 0,00000 |
| Обеспечение исполнения долговых обязательств Холмского района | 1301 | 0910100000 | 000 | 5,20000 | 4,80000 | 0,00000 |
| Процентные платежи по муниципальному долгу Холмского района | 1301 | 0910123900 | 000 | 5,20000 | 4,80000 | 0,00000 |
| Обслуживание муниципального долга | 1301 | 0910123900 | 730 | 5,20000 | 4,80000 | 0,00000 |
| Расходы на обеспечение деятельности отдельных органов исполнительной власти района, не отнесенные к муниципальным программам Холмского района | 1301 | 9100000000 | 000 | 0,00000 | 0,00000 | 3,70000 |
| Расходы на выполнение функций аппаратов муниципальных органов | 1301 | 9190000000 | 000 | 0,00000 | 0,00000 | 3,70000 |
| | 1301 | 9190100000 | 000 | 0,00000 | 0,00000 | 3,70000 |
| Процентные платежи по муниципальному долгу Холмского района | 1301 | 9190123900 | 000 | 0,00000 | 0,00000 | 3,70000 |
| Обслуживание муниципального долга | 1301 | 9190123900 | 730 | 0,00000 | 0,00000 | 3,70000 |
| МЕЖБЮДЖЕТНЫЕ ТРАНСФЕРТЫ ОБЩЕГО ХАРАКТЕРА БЮДЖЕТАМ БЮДЖЕТНОЙ СИСТЕМЫ РОССИЙСКОЙ ФЕДЕРАЦИИ | 1400 | 0000000000 | 000 | 14 334,10000 | 11 048,50000 | 10 529,50000 |
| Дотации на выравнивание бюджетной обеспеченности субъектов Российской Федерации и муниципальных образований | 1401 | 0000000000 | 000 | 14 334,10000 | 11 048,50000 | 10 529,50000 |
| Муниципальная программа Холмского муниципального района "Управление муниципальными финансами Холмского района на 2019-2025 годы" | 1401 | 0900000000 | 000 | 14 334,10000 | 11 048,50000 | 0,00000 |
| Подпрограмма "Финансовая поддержка муниципальных образований Холмского муниципального района" муниципальной программы Холмского муниципального района "Управление муниципальными финансами Холмского района на 2019-2025 годы" | 1401 | 0920000000 | 000 | 14 334,10000 | 11 048,50000 | 0,00000 |
| Предоставление межбюджетных трансфертов бюджетам городского и сельских поселений Холмского района | 1401 | 0920100000 | 000 | 14 334,10000 | 11 048,50000 | 0,00000 |
| Расходы на осуществление государственных полномочий по расчету и предоставлению дотаций на выравнивание бюджетной обеспеченности поселений | 1401 | 0920170100 | 000 | 14 334,10000 | 11 048,50000 | 0,00000 |
| Дотации | 1401 | 0920170100 | 510 | 14 334,10000 | 11 048,50000 | 0,00000 |
| Прочие расходы, не отнесенные к муниципальным программам Холмского района | 1401 | 9200000000 | 000 | 0,00000 | 0,00000 | 10 529,50000 |
| Выполнение других обязательств за счет областного и муниципального бюджета | 1401 | 9210000000 | 000 | 0,00000 | 0,00000 | 10 529,50000 |
| Мероприятия на осуществление государственных полномочий по расчету дотаций на выравнивание бюджета поселений | 1401 | 9210100000 | 000 | 0,00000 | 0,00000 | 10 529,50000 |
| Расходы на осуществление государственных полномочий по расчету и предоставлению дотаций на выравнивание бюджетной обеспеченности поселений | 1401 | 9210170100 | 000 | 0,00000 | 0,00000 | 10 529,50000 |
| Дотации | 1401 | 9210170100 | 510 | 0,00000 | 0,00000 | 10 529,50000 |
| Условно утвержденные расходы | | | | 0,00000 | 2 721,00000 | 5 451,00000 |
| Всего расходов: | | | | 222 725,78880 | 193 715,61900 | 193 539,06800 |

1.8. Приложение 10 изложить в следующей редакции:

Приложение 10
к решению Думы Холмского
муниципального района на 2024 год
и плановый период 2025 и 2026 годов

Распределение бюджетных ассигнований по целевым статьям (муниципальным программам Холмского района и непрограммным направлениям деятельности), группам и подгруппам видов расходов классификации расходов муниципального бюджета на 2024 год и на плановый период 2025 и 2026 годов
(тыс. руб.)

| Документ, учреждение | Ц.ст. | РП | ВР | Сумма на 2024 год | Сумма на 2025 год | Сумма на 2026 год |
|--|------------|------|-----|-------------------|-------------------|-------------------|
| Муниципальная программа Холмского муниципального района "Развитие образования в Холмском муниципальном районе на 2020-2026 годы" | 0100000000 | 0000 | 000 | 76 727,10000 | 75 799,40000 | 75 805,00000 |
| Подпрограмма "Развитие дополнительного образования в Холмском муниципальном районе" муниципальной программы Холмского муниципального района "Развитие образования в Холмском муниципальном районе на 2020-2026 годы" | 0120000000 | 0000 | 000 | 450,20000 | 40,00000 | 40,00000 |
| Создание социально-экономических условий для удовлетворения потребностей в интеллектуальном, духовном и физическом развитии детей, их профессионального самоопределения | 0120400000 | 0000 | 000 | 150,20000 | 10,00000 | 10,00000 |
| Поддержка одаренных детей, инициативной и талантливой молодежи | 0120426120 | 0000 | 000 | 40,00000 | 0,00000 | 0,00000 |
| ОБРАЗОВАНИЕ | 0120426120 | 0700 | 000 | 40,00000 | 0,00000 | 0,00000 |
| Общее образование | 0120426120 | 0702 | 000 | 40,00000 | 0,00000 | 0,00000 |
| Субсидии автономным учреждениям | 0120426120 | 0702 | 620 | 40,00000 | 0,00000 | 0,00000 |
| Создание творческих, научных, технических и других объединений дополнительного образования детей | 0120426142 | 0000 | 000 | 110,20000 | 10,00000 | 10,00000 |
| ОБРАЗОВАНИЕ | 0120426142 | 0700 | 000 | 110,20000 | 10,00000 | 10,00000 |
| Дополнительное образование детей | 0120426142 | 0703 | 000 | 110,20000 | 10,00000 | 10,00000 |
| Субсидии автономным учреждениям | 0120426142 | 0703 | 620 | 110,20000 | 10,00000 | 10,00000 |
| Содействие в организации каникулярного образовательного отдыха, здорового образа жизни | 0120500000 | 0000 | 000 | 300,00000 | 30,00000 | 30,00000 |
| Организация деятельности профильных лагерей и лагерей с дневным пребыванием детей | 0120526100 | 0000 | 000 | 300,00000 | 30,00000 | 30,00000 |
| ОБРАЗОВАНИЕ | 0120526100 | 0700 | 000 | 300,00000 | 30,00000 | 30,00000 |
| Молодежная политика | 0120526100 | 0707 | 000 | 300,00000 | 30,00000 | 30,00000 |



| | | | | | | |
|---|------------|------|-----|--------------|--------------|--------------|
| Субсидии автономным учреждениям | 0120526100 | 0707 | 620 | 300,00000 | 30,00000 | 30,00000 |
| Подпрограмма "Социальная адаптация детей-сирот и детей, оставшихся без попечения родителей, а также лиц из числа детей-сирот и детей, оставшихся без попечения родителей в Холмском муниципальном районе" муниципальной программы Холмского муниципального района "Развитие образования в Холмском муниципальном районе на 2020-2026 годы" | 0130000000 | 0000 | 000 | 8 441,70000 | 8 441,70000 | 8 441,70000 |
| Формирование действенной системы комплексного решения семейного жизнеустройства детей-сирот и детей, оставшихся без попечения родителей, государственной поддержке замещающих семей | 0130100000 | 0000 | 000 | 2 645,50000 | 2 645,50000 | 2 645,50000 |
| Содержание ребенка в семье опекуна и приемной семье, а также вознаграждение, причитающееся приемному родителю | 0130170130 | 0000 | 000 | 2 645,50000 | 2 645,50000 | 2 645,50000 |
| СОЦИАЛЬНАЯ ПОЛИТИКА | 0130170130 | 1000 | 000 | 2 645,50000 | 2 645,50000 | 2 645,50000 |
| Охрана семьи и детства | 0130170130 | 1004 | 000 | 2 645,50000 | 2 645,50000 | 2 645,50000 |
| Публичные нормативные социальные выплаты гражданам | 0130170130 | 1004 | 310 | 1 500,00000 | 1 500,00000 | 1 500,00000 |
| Социальные выплаты гражданам, кроме публичных нормативных социальных выплат | 0130170130 | 1004 | 320 | 1 145,50000 | 1 145,50000 | 1 145,50000 |
| Ресурсное и материально-техническое обеспечение процесса социализации детей-сирот, а также лиц из числа детей-сирот | 0130300000 | 0000 | 000 | 5 796,20000 | 5 796,20000 | 5 796,20000 |
| Обеспечение жилыми помещениями детей-сирот и детей, оставшихся без попечения родителей, лиц из числа детей-сирот и детей, оставшихся без попечения родителей | 01303A0821 | 0000 | 000 | 5 796,20000 | 5 796,20000 | 5 796,20000 |
| СОЦИАЛЬНАЯ ПОЛИТИКА | 01303A0821 | 1000 | 000 | 5 796,20000 | 5 796,20000 | 5 796,20000 |
| Охрана семьи и детства | 01303A0821 | 1004 | 000 | 5 796,20000 | 5 796,20000 | 5 796,20000 |
| Бюджетные инвестиции | 01303A0821 | 1004 | 410 | 5 796,20000 | 5 796,20000 | 5 796,20000 |
| Подпрограмма "Обеспечение реализации муниципальной программы Холмского муниципального района "Развитие образования в Холмском муниципальном районе на 2020-2026 годы" и прочие мероприятия в области образования" | 0140000000 | 0000 | 000 | 67 835,20000 | 67 317,70000 | 67 323,30000 |
| Обеспечение условий для выполнения муниципальных заданий | 0140100000 | 0000 | 000 | 55 169,00000 | 54 651,50000 | 54 601,50000 |
| Обеспечение деятельности образовательных организаций, реализующих основные общеобразовательные программы | 0140101210 | 0000 | 000 | 3 831,70000 | 3 701,70000 | 3 701,70000 |
| ОБРАЗОВАНИЕ | 0140101210 | 0700 | 000 | 3 831,70000 | 3 701,70000 | 3 701,70000 |
| Общее образование | 0140101210 | 0702 | 000 | 3 831,70000 | 3 701,70000 | 3 701,70000 |
| Субсидии автономным учреждениям | 0140101210 | 0702 | 620 | 3 831,70000 | 3 701,70000 | 3 701,70000 |
| Обеспечение деятельности образовательных организаций, реализующих программы дошкольного образования | 0140101220 | 0000 | 000 | 5 931,10000 | 5 631,10000 | 5 631,10000 |
| ОБРАЗОВАНИЕ | 0140101220 | 0700 | 000 | 5 931,10000 | 5 631,10000 | 5 631,10000 |
| Дошкольное образование | 0140101220 | 0701 | 000 | 5 931,10000 | 5 631,10000 | 5 631,10000 |
| Субсидии автономным учреждениям | 0140101220 | 0701 | 620 | 5 931,10000 | 5 631,10000 | 5 631,10000 |
| Обеспечение деятельности организаций дополнительного образования детей | 0140101230 | 0000 | 000 | 1 922,30000 | 1 922,30000 | 1 922,30000 |
| ОБРАЗОВАНИЕ | 0140101230 | 0700 | 000 | 1 922,30000 | 1 922,30000 | 1 922,30000 |
| Дополнительное образование детей | 0140101230 | 0703 | 000 | 1 922,30000 | 1 922,30000 | 1 922,30000 |
| Субсидии автономным учреждениям | 0140101230 | 0703 | 620 | 1 922,30000 | 1 922,30000 | 1 922,30000 |
| Уплата налога на имущество организаций, земельного и транспортного налога | 0140123860 | 0000 | 000 | 736,20000 | 736,20000 | 736,20000 |
| ОБРАЗОВАНИЕ | 0140123860 | 0700 | 000 | 736,20000 | 736,20000 | 736,20000 |
| Дошкольное образование | 0140123860 | 0701 | 000 | 366,10000 | 366,10000 | 366,10000 |
| Субсидии автономным учреждениям | 0140123860 | 0701 | 620 | 366,10000 | 366,10000 | 366,10000 |
| Общее образование | 0140123860 | 0702 | 000 | 327,10000 | 327,10000 | 327,10000 |
| Субсидии автономным учреждениям | 0140123860 | 0702 | 620 | 327,10000 | 327,10000 | 327,10000 |
| Дополнительное образование детей | 0140123860 | 0703 | 000 | 43,00000 | 43,00000 | 43,00000 |
| Субсидии автономным учреждениям | 0140123860 | 0703 | 620 | 43,00000 | 43,00000 | 43,00000 |
| Частичная компенсация родителям стоимости путевки в загородные организации отдыха и оздоровления и лагеря палаточного типа расположенные на территории Новгородской области | 0140126152 | 0000 | 000 | 120,00000 | 120,00000 | 120,00000 |
| ОБРАЗОВАНИЕ | 0140126152 | 0700 | 000 | 120,00000 | 120,00000 | 120,00000 |
| Молодежная политика | 0140126152 | 0707 | 000 | 120,00000 | 120,00000 | 120,00000 |
| Субсидии автономным учреждениям | 0140126152 | 0707 | 620 | 120,00000 | 120,00000 | 120,00000 |
| Ежемесячное денежное вознаграждение за классное руководство педагогическим работникам муниципальных общеобразовательных организаций (источником финансового обеспечения которых является иной межбюджетный трансферт из федерального бюджета) | 0140153031 | 0000 | 000 | 1 718,60000 | 1 718,60000 | 1 718,60000 |
| ОБРАЗОВАНИЕ | 0140153031 | 0700 | 000 | 1 718,60000 | 1 718,60000 | 1 718,60000 |
| Общее образование | 0140153031 | 0702 | 000 | 1 718,60000 | 1 718,60000 | 1 718,60000 |
| Субсидии автономным учреждениям | 0140153031 | 0702 | 620 | 1 718,60000 | 1 718,60000 | 1 718,60000 |
| Обеспечение государственных гарантий реализации прав на получение общедоступного и бесплатного дошкольного образования в муниципальных дошкольных образовательных организациях, общедоступного и бесплатного дошкольного, начального общего, основного общего, среднего общего образования в муниципальных общеобразовательных организациях, обеспечение дополнительного образования детей в муниципальных общеобразовательных организациях в части расходов на оплату труда работникам образовательных организаций, технические средства обучения, расходные материалы и хозяйственные нужды образовательных организаций, на организацию обучения по основным общеобразовательным программам на дому, возмещение расходов за пользование услугой доступа к информационно - телекоммуникационной сети "Интернет" муниципальных общеобразовательных организаций, организующих обучение детей-инвалидов с использованием дистанционных образовательных технологий | 0140170040 | 0000 | 000 | 31 994,50000 | 31 994,50000 | 31 994,50000 |
| ОБРАЗОВАНИЕ | 0140170040 | 0700 | 000 | 31 994,50000 | 31 994,50000 | 31 994,50000 |
| Дошкольное образование | 0140170040 | 0701 | 000 | 10 203,60000 | 10 203,60000 | 10 203,60000 |
| Субсидии автономным учреждениям | 0140170040 | 0701 | 620 | 10 203,60000 | 10 203,60000 | 10 203,60000 |
| Общее образование | 0140170040 | 0702 | 000 | 21 790,90000 | 21 790,90000 | 21 790,90000 |
| Субсидии автономным учреждениям | 0140170040 | 0702 | 620 | 21 790,90000 | 21 790,90000 | 21 790,90000 |
| Осуществление отдельных государственных полномочий по оказанию мер социальной поддержки обучающимся (обучавшимся до дня выпуска) муниципальных образовательных организаций | 0140170060 | 0000 | 000 | 1 277,20000 | 1 277,20000 | 1 277,20000 |



| | | | | | | |
|--|------------|------|-----|--------------|--------------|--------------|
| ОБРАЗОВАНИЕ | 0140170060 | 0700 | 000 | 1 277,20000 | 1 277,20000 | 1 277,20000 |
| Дошкольное образование | 0140170060 | 0701 | 000 | 250,00000 | 250,00000 | 250,00000 |
| Социальные выплаты гражданам, кроме публичных нормативных социальных выплат | 0140170060 | 0701 | 320 | 250,00000 | 250,00000 | 250,00000 |
| Общее образование | 0140170060 | 0702 | 000 | 1 027,20000 | 1 027,20000 | 1 027,20000 |
| Социальные выплаты гражданам, кроме публичных нормативных социальных выплат | 0140170060 | 0702 | 320 | 1 027,20000 | 1 027,20000 | 1 027,20000 |
| Ежемесячное денежное вознаграждение за классное руководство в муниципальных образовательных организациях, реализующих общеобразовательные программы начального общего, основного общего и среднего общего образования | 0140170630 | 0000 | 000 | 293,10000 | 293,10000 | 293,10000 |
| ОБРАЗОВАНИЕ | 0140170630 | 0700 | 000 | 293,10000 | 293,10000 | 293,10000 |
| Общее образование | 0140170630 | 0702 | 000 | 293,10000 | 293,10000 | 293,10000 |
| Субсидии автономным учреждениям | 0140170630 | 0702 | 620 | 293,10000 | 293,10000 | 293,10000 |
| Расходы на осуществление отдельных государственных полномочий по предоставлению дополнительных мер социальной поддержки обучающимся муниципальных образовательных организаций, являющихся детьми граждан, призванных на военную службу по мобилизации, граждан, заключивших контракт о прохождении военной службы, граждан, заключивших контракт о добровольном содействии, сотрудников находящихся в служебной командировке, а так же погибших (умерших) граждан, сотрудников; граждан, сотрудников, ставших инвалидами | 0140171640 | 0000 | 000 | 146,30000 | 146,30000 | 146,30000 |
| ОБРАЗОВАНИЕ | 0140171640 | 0700 | 000 | 146,30000 | 146,30000 | 146,30000 |
| Общее образование | 0140171640 | 0702 | 000 | 146,30000 | 146,30000 | 146,30000 |
| Социальные выплаты гражданам, кроме публичных нормативных социальных выплат | 0140171640 | 0702 | 320 | 146,30000 | 146,30000 | 146,30000 |
| Организация бесплатной перевозки обучающихся общеобразовательных организаций | 0140172380 | 0000 | 000 | 4 628,00000 | 4 628,00000 | 4 628,00000 |
| ОБРАЗОВАНИЕ | 0140172380 | 0700 | 000 | 4 628,00000 | 4 628,00000 | 4 628,00000 |
| Общее образование | 0140172380 | 0702 | 000 | 4 628,00000 | 4 628,00000 | 4 628,00000 |
| Субсидии автономным учреждениям | 0140172380 | 0702 | 620 | 4 628,00000 | 4 628,00000 | 4 628,00000 |
| Организация бесплатного горячего питания обучающихся, получающих начальное общее образование в муниципальных образовательных организациях | 01401L3041 | 0000 | 000 | 2 377,20000 | 2 289,70000 | 2 239,70000 |
| ОБРАЗОВАНИЕ | 01401L3041 | 0700 | 000 | 2 377,20000 | 2 289,70000 | 2 239,70000 |
| Общее образование | 01401L3041 | 0702 | 000 | 2 377,20000 | 2 289,70000 | 2 239,70000 |
| Субсидии автономным учреждениям | 01401L3041 | 0702 | 620 | 2 377,20000 | 2 289,70000 | 2 239,70000 |
| Расходы на организацию софинансирование бесплатной перевозки обучающихся | 01401S2380 | 0000 | 000 | 192,80000 | 192,80000 | 192,80000 |
| ОБРАЗОВАНИЕ | 01401S2380 | 0700 | 000 | 192,80000 | 192,80000 | 192,80000 |
| Общее образование | 01401S2380 | 0702 | 000 | 192,80000 | 192,80000 | 192,80000 |
| Субсидии автономным учреждениям | 01401S2380 | 0702 | 620 | 192,80000 | 192,80000 | 192,80000 |
| Реализация прочих мероприятий в области образования | 0140200000 | 0000 | 000 | 11 642,00000 | 11 642,00000 | 11 642,00000 |
| Обеспечение персонифицированного финансирования дополнительного образования детей | 0140226146 | 0000 | 000 | 270,00000 | 270,00000 | 270,00000 |
| ОБРАЗОВАНИЕ | 0140226146 | 0700 | 000 | 270,00000 | 270,00000 | 270,00000 |
| Общее образование | 0140226146 | 0702 | 000 | 270,00000 | 270,00000 | 270,00000 |
| Субсидии автономным учреждениям | 0140226146 | 0702 | 620 | 270,00000 | 270,00000 | 270,00000 |
| Компенсация родительской платы родителям (законным представителям) детей, посещающих частные и муниципальные образовательные организации, реализующие образовательную программу дошкольного образования | 0140270010 | 0000 | 000 | 460,20000 | 460,20000 | 460,20000 |
| СОЦИАЛЬНАЯ ПОЛИТИКА | 0140270010 | 1000 | 000 | 460,20000 | 460,20000 | 460,20000 |
| Охрана семьи и детства | 0140270010 | 1004 | 000 | 460,20000 | 460,20000 | 460,20000 |
| Публичные нормативные социальные выплаты гражданам | 0140270010 | 1004 | 310 | 460,20000 | 460,20000 | 460,20000 |
| Обеспечение муниципальных организаций, осуществляющих образовательную деятельность по образовательным программам начального общего, основного общего и среднего общего образования, учебниками и учебными пособиями | 0140270500 | 0000 | 000 | 180,20000 | 180,20000 | 180,20000 |
| ОБРАЗОВАНИЕ | 0140270500 | 0700 | 000 | 180,20000 | 180,20000 | 180,20000 |
| Общее образование | 0140270500 | 0702 | 000 | 180,20000 | 180,20000 | 180,20000 |
| Субсидии автономным учреждениям | 0140270500 | 0702 | 620 | 180,20000 | 180,20000 | 180,20000 |
| Обеспечение доступа к информационно-телекоммуникационной сети "Интернет" муниципальных организаций, осуществляющих образовательную деятельность по образовательным программам начального общего, основного общего и среднего общего образования | 0140270570 | 0000 | 000 | 23,70000 | 23,70000 | 23,70000 |
| ОБРАЗОВАНИЕ | 0140270570 | 0700 | 000 | 23,70000 | 23,70000 | 23,70000 |
| Общее образование | 0140270570 | 0702 | 000 | 23,70000 | 23,70000 | 23,70000 |
| Субсидии автономным учреждениям | 0140270570 | 0702 | 620 | 23,70000 | 23,70000 | 23,70000 |
| Приобретение или изготовление бланков документов об образовании и (или) о квалификации | 0140272080 | 0000 | 000 | 8,40000 | 8,40000 | 8,40000 |
| ОБРАЗОВАНИЕ | 0140272080 | 0700 | 000 | 8,40000 | 8,40000 | 8,40000 |
| Общее образование | 0140272080 | 0702 | 000 | 8,40000 | 8,40000 | 8,40000 |
| Субсидии автономным учреждениям | 0140272080 | 0702 | 620 | 8,40000 | 8,40000 | 8,40000 |
| Обеспечение пожарной безопасности, антитеррористической и антикриминальной безопасности муниципальных дошкольных образовательных организаций, муниципальных общеобразовательных организаций, муниципальных организаций дополнительного образования детей | 0140272120 | 0000 | 000 | 508,20000 | 508,20000 | 508,20000 |
| ОБРАЗОВАНИЕ | 0140272120 | 0700 | 000 | 508,20000 | 508,20000 | 508,20000 |
| Дошкольное образование | 0140272120 | 0701 | 000 | 204,20000 | 204,20000 | 204,20000 |
| Субсидии автономным учреждениям | 0140272120 | 0701 | 620 | 204,20000 | 204,20000 | 204,20000 |
| Общее образование | 0140272120 | 0702 | 000 | 160,00000 | 160,00000 | 160,00000 |
| Субсидии автономным учреждениям | 0140272120 | 0702 | 620 | 160,00000 | 160,00000 | 160,00000 |
| Дополнительное образование детей | 0140272120 | 0703 | 000 | 144,00000 | 144,00000 | 144,00000 |
| Субсидии автономным учреждениям | 0140272120 | 0703 | 620 | 144,00000 | 144,00000 | 144,00000 |
| Расходы учреждений по приобретению коммунальных услуг | 0140272300 | 0000 | 000 | 7 891,30000 | 7 891,30000 | 7 891,30000 |
| ОБРАЗОВАНИЕ | 0140272300 | 0700 | 000 | 7 891,30000 | 7 891,30000 | 7 891,30000 |
| Дошкольное образование | 0140272300 | 0701 | 000 | 3 541,00000 | 3 541,00000 | 3 541,00000 |
| Субсидии автономным учреждениям | 0140272300 | 0701 | 620 | 3 541,00000 | 3 541,00000 | 3 541,00000 |
| Общее образование | 0140272300 | 0702 | 000 | 3 476,30000 | 3 476,30000 | 3 476,30000 |



| | | | | | | |
|---|------------|------|-----|-------------|-------------|-------------|
| Субсидии автономным учреждениям | 0140272300 | 0702 | 620 | 3 476,30000 | 3 476,30000 | 3 476,30000 |
| Дополнительное образование детей | 0140272300 | 0703 | 000 | 874,00000 | 874,00000 | 874,00000 |
| Субсидии автономным учреждениям | 0140272300 | 0703 | 620 | 874,00000 | 874,00000 | 874,00000 |
| Расходы на осуществление отдельных государственных полномочий по предоставлению дополнительных мер социальной поддержки отдельным категориям педагогических работников, трудоустроившихся в муниципальные образовательные организации, реализующие образовательные программы начального общего, основного общего, среднего общего образования, и осуществляющих трудовую деятельность на территории муниципального района | 0140272650 | 0000 | 000 | 40,00000 | 40,00000 | 40,00000 |
| ОБРАЗОВАНИЕ | 0140272650 | 0700 | 000 | 40,00000 | 40,00000 | 40,00000 |
| Общее образование | 0140272650 | 0702 | 000 | 40,00000 | 40,00000 | 40,00000 |
| Субсидии автономным учреждениям | 0140272650 | 0702 | 620 | 40,00000 | 40,00000 | 40,00000 |
| Расходы на выплату стипендии обучающимся, заключившим договор о целевом обучении по образовательным программам высшего образования по направлению "Педагогическое образование" | 0140275320 | 0000 | 000 | 12,00000 | 12,00000 | 12,00000 |
| ОБРАЗОВАНИЕ | 0140275320 | 0700 | 000 | 12,00000 | 12,00000 | 12,00000 |
| Общее образование | 0140275320 | 0702 | 000 | 12,00000 | 12,00000 | 12,00000 |
| Субсидии автономным учреждениям | 0140275320 | 0702 | 620 | 12,00000 | 12,00000 | 12,00000 |
| Софинансирование расходов на приобретение или изготовление бланков документов об образовании и (или) о квалификации | 01402S2080 | 0000 | 000 | 0,90000 | 0,90000 | 0,90000 |
| ОБРАЗОВАНИЕ | 01402S2080 | 0700 | 000 | 0,90000 | 0,90000 | 0,90000 |
| Общее образование | 01402S2080 | 0702 | 000 | 0,90000 | 0,90000 | 0,90000 |
| Субсидии автономным учреждениям | 01402S2080 | 0702 | 620 | 0,90000 | 0,90000 | 0,90000 |
| Софинансирование расходов на обеспечение пожарной безопасности, антитеррористической и антикриминальной безопасности муниципальных дошкольных образовательных организаций, муниципальных общеобразовательных организаций, муниципальных организаций дополнительного образования детей | 01402S2120 | 0000 | 000 | 127,00000 | 127,00000 | 127,00000 |
| ОБРАЗОВАНИЕ | 01402S2120 | 0700 | 000 | 127,00000 | 127,00000 | 127,00000 |
| Дошкольное образование | 01402S2120 | 0701 | 000 | 51,00000 | 51,00000 | 51,00000 |
| Субсидии автономным учреждениям | 01402S2120 | 0701 | 620 | 51,00000 | 51,00000 | 51,00000 |
| Общее образование | 01402S2120 | 0702 | 000 | 40,00000 | 40,00000 | 40,00000 |
| Субсидии автономным учреждениям | 01402S2120 | 0702 | 620 | 40,00000 | 40,00000 | 40,00000 |
| Дополнительное образование детей | 01402S2120 | 0703 | 000 | 36,00000 | 36,00000 | 36,00000 |
| Субсидии автономным учреждениям | 01402S2120 | 0703 | 620 | 36,00000 | 36,00000 | 36,00000 |
| Софинансирование расходов учреждений по приобретению коммунальных услуг | 01402S2300 | 0000 | 000 | 2 092,10000 | 2 092,10000 | 2 092,10000 |
| ОБРАЗОВАНИЕ | 01402S2300 | 0700 | 000 | 2 092,10000 | 2 092,10000 | 2 092,10000 |
| Дошкольное образование | 01402S2300 | 0701 | 000 | 1 006,00000 | 1 006,00000 | 1 006,00000 |
| Субсидии автономным учреждениям | 01402S2300 | 0701 | 620 | 1 006,00000 | 1 006,00000 | 1 006,00000 |
| Общее образование | 01402S2300 | 0702 | 000 | 867,10000 | 867,10000 | 867,10000 |
| Субсидии автономным учреждениям | 01402S2300 | 0702 | 620 | 867,10000 | 867,10000 | 867,10000 |
| Дополнительное образование детей | 01402S2300 | 0703 | 000 | 219,00000 | 219,00000 | 219,00000 |
| Субсидии автономным учреждениям | 01402S2300 | 0703 | 620 | 219,00000 | 219,00000 | 219,00000 |
| Софинансирование расходов на выплату стипендии обучающимся, заключившим договор о целевом обучении по образовательным программам высшего образования по направлению "Педагогическое образование" | 01402S5320 | 0000 | 000 | 28,00000 | 28,00000 | 28,00000 |
| ОБРАЗОВАНИЕ | 01402S5320 | 0700 | 000 | 28,00000 | 28,00000 | 28,00000 |
| Общее образование | 01402S5320 | 0702 | 000 | 28,00000 | 28,00000 | 28,00000 |
| Субсидии автономным учреждениям | 01402S5320 | 0702 | 620 | 28,00000 | 28,00000 | 28,00000 |
| Федеральный проект "Современная школа" | 014E100000 | 0000 | 000 | 743,20000 | 743,20000 | 743,20000 |
| Обеспечение деятельности центров образования цифрового и гуманитарного профилей, центров образования естественно-научной и технологической направленностей в общеобразовательных муниципальных организациях | 014E170020 | 0000 | 000 | 643,20000 | 643,20000 | 643,20000 |
| ОБРАЗОВАНИЕ | 014E170020 | 0700 | 000 | 643,20000 | 643,20000 | 643,20000 |
| Общее образование | 014E170020 | 0702 | 000 | 643,20000 | 643,20000 | 643,20000 |
| Субсидии автономным учреждениям | 014E170020 | 0702 | 620 | 643,20000 | 643,20000 | 643,20000 |
| Финансовое обеспечение деятельности центров образования естественно-научной и технологической направленностей в муниципальных общеобразовательных организациях области, расположенных в сельской местности и малых городах | 014E172330 | 0000 | 000 | 100,00000 | 100,00000 | 100,00000 |
| ОБРАЗОВАНИЕ | 014E172330 | 0700 | 000 | 100,00000 | 100,00000 | 100,00000 |
| Общее образование | 014E172330 | 0702 | 000 | 100,00000 | 100,00000 | 100,00000 |
| Субсидии автономным учреждениям | 014E172330 | 0702 | 620 | 100,00000 | 100,00000 | 100,00000 |
| Федеральный проект "Цифровая образовательная среда" | 014E400000 | 0000 | 000 | 15,00000 | 15,00000 | 15,00000 |
| Финансовое обеспечение внедрения и функционирования целевой модели цифровой образовательной среды в общеобразовательных муниципальных организациях области | 014E471380 | 0000 | 000 | 15,00000 | 15,00000 | 15,00000 |
| ОБРАЗОВАНИЕ | 014E471380 | 0700 | 000 | 15,00000 | 15,00000 | 15,00000 |
| Общее образование | 014E471380 | 0702 | 000 | 15,00000 | 15,00000 | 15,00000 |
| Субсидии автономным учреждениям | 014E471380 | 0702 | 620 | 15,00000 | 15,00000 | 15,00000 |
| Федеральный проект "Патриотическое воспитание граждан Российской Федерации" | 014EB00000 | 0000 | 000 | 266,00000 | 266,00000 | 321,60000 |
| Финансовое обеспечение проведения мероприятий по обеспечению деятельности советников директора по воспитанию и взаимодействию с детскими общественными объединениями в муниципальных общеобразовательных организациях (источником финансового обеспечения которой являются средства федерального и областного бюджетов) | 014EB51791 | 0000 | 000 | 266,00000 | 266,00000 | 321,60000 |
| ОБРАЗОВАНИЕ | 014EB51791 | 0700 | 000 | 266,00000 | 266,00000 | 321,60000 |
| Общее образование | 014EB51791 | 0702 | 000 | 266,00000 | 266,00000 | 321,60000 |
| Субсидии автономным учреждениям | 014EB51791 | 0702 | 620 | 266,00000 | 266,00000 | 321,60000 |
| Муниципальная программа Холмского муниципального района "Развитие физической культуры и спорта в Холмском муниципальном районе на 2022-2027 годы" | 0200000000 | 0000 | 000 | 2 171,60000 | 2 071,60000 | 2 071,60000 |
| Обеспечение гражданам Холмского района возможности систематически заниматься физической культурой и спортом, вести здоровый образ жизни. Развитие физической культуры и массового спорта на территории района | 0200100000 | 0000 | 000 | 2 171,60000 | 2 071,60000 | 2 071,60000 |
| Обеспечение деятельности учреждений в сфере физической культуры и спорта | 0200101310 | 0000 | 000 | 1 921,60000 | 1 871,60000 | 1 871,60000 |



| | | | | | | |
|---|------------|------|-----|-------------|-------------|-------------|
| ФИЗИЧЕСКАЯ КУЛЬТУРА И СПОРТ | 0200101310 | 1100 | 000 | 1 921,60000 | 1 871,60000 | 1 871,60000 |
| Физическая культура | 0200101310 | 1101 | 000 | 1 921,60000 | 1 871,60000 | 1 871,60000 |
| Субсидии автономным учреждениям | 0200101310 | 1101 | 620 | 1 921,60000 | 1 871,60000 | 1 871,60000 |
| Реализация прочих мероприятий муниципальной программы Холмского муниципального района | 0200199990 | 0000 | 000 | 250,00000 | 200,00000 | 200,00000 |
| ФИЗИЧЕСКАЯ КУЛЬТУРА И СПОРТ | 0200199990 | 1100 | 000 | 250,00000 | 200,00000 | 200,00000 |
| Физическая культура | 0200199990 | 1101 | 000 | 250,00000 | 200,00000 | 200,00000 |
| Субсидии автономным учреждениям | 0200199990 | 1101 | 620 | 250,00000 | 200,00000 | 200,00000 |
| Муниципальная программа Холмского муниципального района "Развитие молодежной политики в Холмском муниципальном районе на 2024-2028 годы" | 0300000000 | 0000 | 000 | 250,00000 | 200,00000 | 200,00000 |
| Развитие системы молодежной политики | 0300100000 | 0000 | 000 | 10,00000 | 30,00000 | 30,00000 |
| Реализация прочих мероприятий муниципальной программы Холмского муниципального района | 0300199990 | 0000 | 000 | 10,00000 | 30,00000 | 30,00000 |
| ОБРАЗОВАНИЕ | 0300199990 | 0700 | 000 | 10,00000 | 30,00000 | 30,00000 |
| Молодежная политика | 0300199990 | 0707 | 000 | 10,00000 | 30,00000 | 30,00000 |
| Иные закупки товаров, работ и услуг для обеспечения государственных (муниципальных) нужд | 0300199990 | 0707 | 240 | 10,00000 | 30,00000 | 30,00000 |
| Поддержка молодой семьи | 0300200000 | 0000 | 000 | 5,00000 | 30,00000 | 30,00000 |
| Реализация прочих мероприятий муниципальной программы Холмского муниципального района | 0300299990 | 0000 | 000 | 5,00000 | 30,00000 | 30,00000 |
| ОБРАЗОВАНИЕ | 0300299990 | 0700 | 000 | 5,00000 | 30,00000 | 30,00000 |
| Молодежная политика | 0300299990 | 0707 | 000 | 5,00000 | 30,00000 | 30,00000 |
| Иные закупки товаров, работ и услуг для обеспечения государственных (муниципальных) нужд | 0300299990 | 0707 | 240 | 5,00000 | 30,00000 | 30,00000 |
| Содействие в организации здорового образа жизни, труда и занятости молодежи | 0300300000 | 0000 | 000 | 221,50000 | 5,00000 | 5,00000 |
| Единовременная выплата молодым педагогам | 0300326154 | 0000 | 000 | 50,00000 | 0,00000 | 0,00000 |
| ОБРАЗОВАНИЕ | 0300326154 | 0700 | 000 | 50,00000 | 0,00000 | 0,00000 |
| Общее образование | 0300326154 | 0702 | 000 | 50,00000 | 0,00000 | 0,00000 |
| Субсидии автономным учреждениям | 0300326154 | 0702 | 620 | 50,00000 | 0,00000 | 0,00000 |
| Реализация прочих мероприятий муниципальной программы Холмского муниципального района | 0300399990 | 0000 | 000 | 171,50000 | 5,00000 | 5,00000 |
| ОБРАЗОВАНИЕ | 0300399990 | 0700 | 000 | 85,80000 | 0,00000 | 0,00000 |
| Дошкольное образование | 0300399990 | 0701 | 000 | 42,90000 | 0,00000 | 0,00000 |
| Субсидии автономным учреждениям | 0300399990 | 0701 | 620 | 42,90000 | 0,00000 | 0,00000 |
| Дополнительное образование детей | 0300399990 | 0703 | 000 | 42,90000 | 0,00000 | 0,00000 |
| Субсидии автономным учреждениям | 0300399990 | 0703 | 620 | 42,90000 | 0,00000 | 0,00000 |
| КУЛЬТУРА, КИНЕМАТОГРАФИЯ | 0300399990 | 0800 | 000 | 85,70000 | 5,00000 | 5,00000 |
| Культура | 0300399990 | 0801 | 000 | 85,70000 | 5,00000 | 5,00000 |
| Субсидии бюджетным учреждениям | 0300399990 | 0801 | 610 | 36,70000 | 5,00000 | 5,00000 |
| Субсидии автономным учреждениям | 0300399990 | 0801 | 620 | 49,00000 | 0,00000 | 0,00000 |
| Выявление, продвижение и поддержка активности молодежи и ее достижений в различных сферах деятельности, в том числе по волонтерскому движению | 0300400000 | 0000 | 000 | 8,50000 | 130,00000 | 130,00000 |
| Реализация прочих мероприятий муниципальной программы Холмского муниципального района | 0300499990 | 0000 | 000 | 8,50000 | 130,00000 | 130,00000 |
| ОБРАЗОВАНИЕ | 0300499990 | 0700 | 000 | 8,50000 | 130,00000 | 130,00000 |
| Молодежная политика | 0300499990 | 0707 | 000 | 8,50000 | 130,00000 | 130,00000 |
| Иные закупки товаров, работ и услуг для обеспечения государственных (муниципальных) нужд | 0300499990 | 0707 | 240 | 8,50000 | 130,00000 | 130,00000 |
| Кадровое обеспечение молодежной политики | 0300500000 | 0000 | 000 | 5,00000 | 5,00000 | 5,00000 |
| Реализация прочих мероприятий муниципальной программы Холмского муниципального района | 0300599990 | 0000 | 000 | 5,00000 | 5,00000 | 5,00000 |
| ОБРАЗОВАНИЕ | 0300599990 | 0700 | 000 | 5,00000 | 5,00000 | 5,00000 |
| Молодежная политика | 0300599990 | 0707 | 000 | 5,00000 | 5,00000 | 5,00000 |
| Иные закупки товаров, работ и услуг для обеспечения государственных (муниципальных) нужд | 0300599990 | 0707 | 240 | 5,00000 | 5,00000 | 5,00000 |
| Муниципальная программа Холмского муниципального района "Патриотическое воспитание населения Холмского муниципального района на 2024-2028 годы" | 0400000000 | 0000 | 000 | 632,00000 | 362,00000 | 362,00000 |
| Совершенствование информационно - методического обеспечения системы патриотического воспитания населения района | 0400100000 | 0000 | 000 | 4,00000 | 4,00000 | 4,00000 |
| Реализация прочих мероприятий муниципальной программы Холмского муниципального района | 0400199990 | 0000 | 000 | 4,00000 | 4,00000 | 4,00000 |
| ФИЗИЧЕСКАЯ КУЛЬТУРА И СПОРТ | 0400199990 | 1100 | 000 | 4,00000 | 4,00000 | 4,00000 |
| Физическая культура | 0400199990 | 1101 | 000 | 4,00000 | 4,00000 | 4,00000 |
| Субсидии автономным учреждениям | 0400199990 | 1101 | 620 | 4,00000 | 4,00000 | 4,00000 |
| Организация патриотического воспитания населения района и допризывной подготовки молодежи к военной службе в ходе подготовки и проведения мероприятий патриотической направленности | 0400200000 | 0000 | 000 | 628,00000 | 358,00000 | 358,00000 |
| Осуществление отдельных государственных полномочий в области увековечивания памяти погибших при защите Отечества | 0400270660 | 0000 | 000 | 212,00000 | 212,00000 | 212,00000 |
| ОБРАЗОВАНИЕ | 0400270660 | 0700 | 000 | 212,00000 | 212,00000 | 212,00000 |
| Молодежная политика | 0400270660 | 0707 | 000 | 212,00000 | 212,00000 | 212,00000 |
| Субсидии автономным учреждениям | 0400270660 | 0707 | 620 | 212,00000 | 212,00000 | 212,00000 |
| Реализация прочих мероприятий муниципальной программы Холмского муниципального района | 0400299990 | 0000 | 000 | 416,00000 | 146,00000 | 146,00000 |
| ФИЗИЧЕСКАЯ КУЛЬТУРА И СПОРТ | 0400299990 | 1100 | 000 | 416,00000 | 146,00000 | 146,00000 |
| Физическая культура | 0400299990 | 1101 | 000 | 416,00000 | 146,00000 | 146,00000 |
| Субсидии автономным учреждениям | 0400299990 | 1101 | 620 | 416,00000 | 146,00000 | 146,00000 |
| Муниципальная программа Холмского муниципального района "Комплексные меры противодействия наркомагии и зависимости от других психоактивных веществ в Холмском муниципальном районе на 2022-2027 годы" | 0500000000 | 0000 | 000 | 25,00000 | 25,00000 | 25,00000 |
| Совершенствование системы профилактики потребления психоактивных веществ | 0500200000 | 0000 | 000 | 25,00000 | 25,00000 | 25,00000 |
| Реализация прочих мероприятий муниципальной программы Холмского муниципального района | 0500299990 | 0000 | 000 | 25,00000 | 25,00000 | 25,00000 |
| ФИЗИЧЕСКАЯ КУЛЬТУРА И СПОРТ | 0500299990 | 1100 | 000 | 25,00000 | 25,00000 | 25,00000 |
| Физическая культура | 0500299990 | 1101 | 000 | 25,00000 | 25,00000 | 25,00000 |
| Субсидии автономным учреждениям | 0500299990 | 1101 | 620 | 25,00000 | 25,00000 | 25,00000 |



| | | | | | | |
|--|------------|------|-----|--------------|--------------|-----------|
| Муниципальная программа Холмского муниципального района "Профилактика терроризма и экстремизма в Холмском муниципальном районе на 2021-2025 годы" | 0600000000 | 0000 | 000 | 10,00000 | 10,00000 | 0,00000 |
| Улучшение организации и проведения профилактических мероприятий и мероприятий по информационно-пропагандистскому сопровождению антитеррористической деятельности и деятельности в сфере противодействия экстремизму | 0600200000 | 0000 | 000 | 10,00000 | 10,00000 | 0,00000 |
| Реализация прочих мероприятий муниципальной программы Холмского муниципального района | 0600299990 | 0000 | 000 | 10,00000 | 10,00000 | 0,00000 |
| НАЦИОНАЛЬНАЯ БЕЗОПАСНОСТЬ И ПРАВООХРАНИТЕЛЬНАЯ ДЕЯТЕЛЬНОСТЬ | 0600299990 | 0300 | 000 | 10,00000 | 10,00000 | 0,00000 |
| Защита населения и территории от чрезвычайных ситуаций природного и техногенного характера, пожарная безопасность | 0600299990 | 0310 | 000 | 10,00000 | 10,00000 | 0,00000 |
| Иные закупки товаров, работ и услуг для обеспечения государственных (муниципальных) нужд | 0600299990 | 0310 | 240 | 10,00000 | 10,00000 | 0,00000 |
| Муниципальная программа Холмского муниципального района "Охрана окружающей среды и экологической безопасности района на 2020-2025 годы" | 0700000000 | 0000 | 000 | 1 615,10000 | 10,00000 | 0,00000 |
| Реализация проектов (мероприятий), исключающих недопустимую антропогенную нагрузку на окружающую природную среду, позволяющих развивать социально-экономическую сферу муниципального района | 0700100000 | 0000 | 000 | 1 605,10000 | 0,00000 | 0,00000 |
| Реализация прочих мероприятий муниципальной программы Холмского муниципального района | 0700199990 | 0000 | 000 | 1 605,10000 | 0,00000 | 0,00000 |
| ОХРАНА ОКРУЖАЮЩЕЙ СРЕДЫ | 0700199990 | 0600 | 000 | 1 605,10000 | 0,00000 | 0,00000 |
| Другие вопросы в области охраны окружающей среды | 0700199990 | 0605 | 000 | 1 605,10000 | 0,00000 | 0,00000 |
| Иные закупки товаров, работ и услуг для обеспечения государственных (муниципальных) нужд | 0700199990 | 0605 | 240 | 1 605,10000 | 0,00000 | 0,00000 |
| Организация сбора и вывоза твердых бытовых отходов | 0700200000 | 0000 | 000 | 10,00000 | 10,00000 | 0,00000 |
| Реализация прочих мероприятий муниципальной программы Холмского муниципального района | 0700299990 | 0000 | 000 | 10,00000 | 10,00000 | 0,00000 |
| ОХРАНА ОКРУЖАЮЩЕЙ СРЕДЫ | 0700299990 | 0600 | 000 | 10,00000 | 10,00000 | 0,00000 |
| Другие вопросы в области охраны окружающей среды | 0700299990 | 0605 | 000 | 10,00000 | 10,00000 | 0,00000 |
| Иные закупки товаров, работ и услуг для обеспечения государственных (муниципальных) нужд | 0700299990 | 0605 | 240 | 10,00000 | 10,00000 | 0,00000 |
| Муниципальная программа Холмского муниципального района "Повышение безопасности дорожного движения в районе на 2020-2025 годы" | 0800000000 | 0000 | 000 | 255,00000 | 255,00000 | 0,00000 |
| Совершенствование системы обучения детей безопасному поведению на дорогах и улицах, проведение комплекса профилактических мероприятий по предупреждению ДТП | 0800200000 | 0000 | 000 | 5,00000 | 5,00000 | 0,00000 |
| Реализация прочих мероприятий муниципальной программы Холмского муниципального района | 0800299990 | 0000 | 000 | 5,00000 | 5,00000 | 0,00000 |
| ОБЩЕГОСУДАРСТВЕННЫЕ ВОПРОСЫ | 0800299990 | 0100 | 000 | 5,00000 | 5,00000 | 0,00000 |
| Другие общегосударственные вопросы | 0800299990 | 0113 | 000 | 5,00000 | 5,00000 | 0,00000 |
| Иные закупки товаров, работ и услуг для обеспечения государственных (муниципальных) нужд | 0800299990 | 0113 | 240 | 5,00000 | 5,00000 | 0,00000 |
| Сокращение уличных преступлений правонарушений, профилактическое воздействие на поведение граждан в местах массового их пребывания | 0800300000 | 0000 | 000 | 250,00000 | 250,00000 | 0,00000 |
| Реализация прочих мероприятий муниципальной программы Холмского муниципального района | 0800399990 | 0000 | 000 | 250,00000 | 250,00000 | 0,00000 |
| ОБЩЕГОСУДАРСТВЕННЫЕ ВОПРОСЫ | 0800399990 | 0100 | 000 | 250,00000 | 250,00000 | 0,00000 |
| Другие общегосударственные вопросы | 0800399990 | 0113 | 000 | 250,00000 | 250,00000 | 0,00000 |
| Иные закупки товаров, работ и услуг для обеспечения государственных (муниципальных) нужд | 0800399990 | 0113 | 240 | 250,00000 | 250,00000 | 0,00000 |
| Муниципальная программа Холмского муниципального района "Управление муниципальными финансами Холмского района на 2019-2025 годы" | 0900000000 | 0000 | 000 | 20 972,20000 | 16 276,00000 | 912,30000 |
| Подпрограмма "Организация и обеспечение осуществления бюджетного процесса, управление муниципальным долгом Холмского муниципального района" муниципальной программы Холмского муниципального района "Управление муниципальными финансами Холмского района на 2019-2025 годы" | 0910000000 | 0000 | 000 | 4 658,00000 | 4 047,50000 | 0,00000 |
| Обеспечение исполнения долговых обязательств Холмского района | 0910100000 | 0000 | 000 | 5,20000 | 4,80000 | 0,00000 |
| Процентные платежи по муниципальному долгу Холмского района | 0910123900 | 0000 | 000 | 5,20000 | 4,80000 | 0,00000 |
| ОБСЛУЖИВАНИЕ ГОСУДАРСТВЕННОГО (МУНИЦИПАЛЬНОГО) ДОЛГА | 0910123900 | 1300 | 000 | 5,20000 | 4,80000 | 0,00000 |
| Обслуживание государственного (муниципального) внутреннего долга | 0910123900 | 1301 | 000 | 5,20000 | 4,80000 | 0,00000 |
| Обслуживание муниципального долга | 0910123900 | 1301 | 730 | 5,20000 | 4,80000 | 0,00000 |
| Обеспечение деятельности комитета | 0910200000 | 0000 | 000 | 4 652,80000 | 4 042,70000 | 0,00000 |
| Расходы на обеспечение функций органов местного самоуправления | 0910201000 | 0000 | 000 | 4 652,80000 | 4 042,70000 | 0,00000 |
| ОБЩЕГОСУДАРСТВЕННЫЕ ВОПРОСЫ | 0910201000 | 0100 | 000 | 4 652,80000 | 4 042,70000 | 0,00000 |
| Обеспечение деятельности финансовых, налоговых и таможенных органов и органов финансового (финансово-бюджетного) надзора | 0910201000 | 0106 | 000 | 4 652,80000 | 4 042,70000 | 0,00000 |
| Расходы на выплаты персоналу государственных (муниципальных) органов | 0910201000 | 0106 | 120 | 3 948,00000 | 3 462,70000 | 0,00000 |
| Иные закупки товаров, работ и услуг для обеспечения государственных (муниципальных) нужд | 0910201000 | 0106 | 240 | 702,80000 | 578,00000 | 0,00000 |
| Уплата налогов, сборов и иных платежей | 0910201000 | 0106 | 850 | 2,00000 | 2,00000 | 0,00000 |
| Подпрограмма "Финансовая поддержка муниципальных образований Холмского муниципального района" муниципальной программы Холмского муниципального района "Управление муниципальными финансами Холмского района на 2019-2025 годы" | 0920000000 | 0000 | 000 | 16 314,20000 | 12 228,50000 | 912,30000 |
| Предоставление межбюджетных трансфертов бюджетам городского и сельских поселений Холмского района | 0920100000 | 0000 | 000 | 16 314,20000 | 12 228,50000 | 912,30000 |
| Осуществление первичного воинского учета органами местного самоуправления поселений, муниципальных и городских округов | 0920151180 | 0000 | 000 | 759,10000 | 835,00000 | 912,30000 |
| НАЦИОНАЛЬНАЯ ОБОРОНА | 0920151180 | 0200 | 000 | 759,10000 | 835,00000 | 912,30000 |
| Мобилизационная и вневойсковая подготовка | 0920151180 | 0203 | 000 | 759,10000 | 835,00000 | 912,30000 |
| Субвенции | 0920151180 | 0203 | 530 | 759,10000 | 835,00000 | 912,30000 |



| | | | | | | |
|--|------------|------|-----|--------------|--------------|-----------|
| Расходы на осуществление государственных полномочий по расчету и представлению дотаций на выравнивание бюджетной обеспеченности поселений | 0920170100 | 0000 | 000 | 14 334,10000 | 11 048,50000 | 0,00000 |
| МЕЖБЮДЖЕТНЫЕ ТРАНСФЕРТЫ ОБЩЕГО ХАРАКТЕРА БЮДЖЕТАМ БЮДЖЕТНОЙ СИСТЕМЫ РОССИЙСКОЙ ФЕДЕРАЦИИ | 0920170100 | 1400 | 000 | 14 334,10000 | 11 048,50000 | 0,00000 |
| Дотации на выравнивание бюджетной обеспеченности субъектов Российской Федерации и муниципальных образований | 0920170100 | 1401 | 000 | 14 334,10000 | 11 048,50000 | 0,00000 |
| Дотации | 0920170100 | 1401 | 510 | 14 334,10000 | 11 048,50000 | 0,00000 |
| Содержание штатных единиц, осуществляющих переданные отдельные государственные полномочия области | 0920170280 | 0000 | 000 | 345,00000 | 345,00000 | 0,00000 |
| ОБЩЕГОСУДАРСТВЕННЫЕ ВОПРОСЫ | 0920170280 | 0100 | 000 | 345,00000 | 345,00000 | 0,00000 |
| Функционирование Правительства Российской Федерации, высших исполнительных органов государственной власти субъектов Российской Федерации, местных администраций | 0920170280 | 0104 | 000 | 345,00000 | 345,00000 | 0,00000 |
| Субвенции | 0920170280 | 0104 | 530 | 345,00000 | 345,00000 | 0,00000 |
| Реализация прочих мероприятий муниципальной программы Холмского муниципального района | 0920199990 | 0000 | 000 | 876,00000 | 0,00000 | 0,00000 |
| ОБЩЕГОСУДАРСТВЕННЫЕ ВОПРОСЫ | 0920199990 | 0100 | 000 | 876,00000 | 0,00000 | 0,00000 |
| Другие общегосударственные вопросы | 0920199990 | 0113 | 000 | 876,00000 | 0,00000 | 0,00000 |
| Иные межбюджетные трансферты | 0920199990 | 0113 | 540 | 876,00000 | 0,00000 | 0,00000 |
| Муниципальная программа Холмского муниципального района "Поддержка молодежи, оказавшейся в трудной жизненной ситуации на 2021-2025 годы" | 1000000000 | 0000 | 000 | 5,00000 | 5,00000 | 0,00000 |
| Информационное обеспечение | 1000100000 | 0000 | 000 | 0,50000 | 0,50000 | 0,00000 |
| Реализация прочих мероприятий муниципальной программы Холмского муниципального района | 1000199990 | 0000 | 000 | 0,50000 | 0,50000 | 0,00000 |
| ОБЩЕГОСУДАРСТВЕННЫЕ ВОПРОСЫ | 1000199990 | 0100 | 000 | 0,50000 | 0,50000 | 0,00000 |
| Другие общегосударственные вопросы | 1000199990 | 0113 | 000 | 0,50000 | 0,50000 | 0,00000 |
| Иные закупки товаров, работ и услуг для обеспечения государственных (муниципальных) нужд | 1000199990 | 0113 | 240 | 0,50000 | 0,50000 | 0,00000 |
| Организация работы с молодежью и молодыми родителями | 1000200000 | 0000 | 000 | 1,00000 | 1,00000 | 0,00000 |
| Реализация прочих мероприятий муниципальной программы Холмского муниципального района | 1000299990 | 0000 | 000 | 1,00000 | 1,00000 | 0,00000 |
| ОБЩЕГОСУДАРСТВЕННЫЕ ВОПРОСЫ | 1000299990 | 0100 | 000 | 1,00000 | 1,00000 | 0,00000 |
| Другие общегосударственные вопросы | 1000299990 | 0113 | 000 | 1,00000 | 1,00000 | 0,00000 |
| Иные закупки товаров, работ и услуг для обеспечения государственных (муниципальных) нужд | 1000299990 | 0113 | 240 | 1,00000 | 1,00000 | 0,00000 |
| Организация проведения оздоровительных, культурно-массовых мероприятий с привлечением молодежи, оказавшейся в трудной жизненной ситуации | 1000500000 | 0000 | 000 | 3,50000 | 3,50000 | 0,00000 |
| Реализация прочих мероприятий муниципальной программы Холмского муниципального района | 1000599990 | 0000 | 000 | 3,50000 | 3,50000 | 0,00000 |
| ОБЩЕГОСУДАРСТВЕННЫЕ ВОПРОСЫ | 1000599990 | 0100 | 000 | 3,50000 | 3,50000 | 0,00000 |
| Другие общегосударственные вопросы | 1000599990 | 0113 | 000 | 3,50000 | 3,50000 | 0,00000 |
| Иные закупки товаров, работ и услуг для обеспечения государственных (муниципальных) нужд | 1000599990 | 0113 | 240 | 3,50000 | 3,50000 | 0,00000 |
| Муниципальная программа Холмского муниципального района "Развитие культуры и туризма Холмского района на 2020-2025 годы" | 1100000000 | 0000 | 000 | 44 851,36080 | 41 556,28167 | 454,34742 |
| Подпрограмма "Сохранение объектов культурного наследия, расположенных на территории Холмского района", муниципальной программы Холмского муниципального района "Развитие культуры и туризма Холмского района на 2020-2025 годы" | 1110000000 | 0000 | 000 | 80,00000 | 19,84500 | 0,00000 |
| Сохранение объектов культурного наследия, находящихся в собственности Холмского района, увековечивание памяти погибших при защите Отечества | 1110100000 | 0000 | 000 | 80,00000 | 19,84500 | 0,00000 |
| Производство работ по сохранению объектов культурного наследия, находящихся в собственности района | 1110126700 | 0000 | 000 | 80,00000 | 19,84500 | 0,00000 |
| КУЛЬТУРА, КИНЕМАТОГРАФИЯ | 1110126700 | 0800 | 000 | 80,00000 | 19,84500 | 0,00000 |
| Культура | 1110126700 | 0801 | 000 | 80,00000 | 19,84500 | 0,00000 |
| Субсидии автономным учреждениям | 1110126700 | 0801 | 620 | 80,00000 | 19,84500 | 0,00000 |
| Подпрограмма "Наследие и современность" муниципальной программы Холмского муниципального района "Развитие культуры и туризма Холмского района на 2020-2025 годы" | 1120000000 | 0000 | 000 | 1 236,58000 | 474,25368 | 435,97368 |
| Развитие образования в сфере культуры, сохранение кадрового потенциала сферы культуры, повышение престижности и привлекательности профессии работника культуры | 1120200000 | 0000 | 000 | 13,50000 | 13,50000 | 0,00000 |
| Поддержка одаренных детей | 1120226120 | 0000 | 000 | 13,50000 | 13,50000 | 0,00000 |
| ОБРАЗОВАНИЕ | 1120226120 | 0700 | 000 | 13,50000 | 13,50000 | 0,00000 |
| Дополнительное образование детей | 1120226120 | 0703 | 000 | 13,50000 | 13,50000 | 0,00000 |
| Субсидии бюджетным учреждениям | 1120226120 | 0703 | 610 | 13,50000 | 13,50000 | 0,00000 |
| Укрепление единого культурного и информационного пространства на территории района, преодоление отставания и диспропорций в культурном уровне сельских поселений и районного центра, в том числе путем укрепления и модернизации материально-технической базы учреждений культуры, поддержка творческих инициатив населения района | 1120300000 | 0000 | 000 | 953,08000 | 450,75368 | 435,97368 |
| Комплектование книжных фондов муниципальных общедоступных библиотек муниципальных образований | 1120326851 | 0000 | 000 | 500,00000 | 0,00000 | 0,00000 |
| КУЛЬТУРА, КИНЕМАТОГРАФИЯ | 1120326851 | 0800 | 000 | 500,00000 | 0,00000 | 0,00000 |
| Культура | 1120326851 | 0801 | 000 | 500,00000 | 0,00000 | 0,00000 |
| Субсидии бюджетным учреждениям | 1120326851 | 0801 | 610 | 500,00000 | 0,00000 | 0,00000 |
| Обслуживание модельных муниципальных библиотек | 1120326852 | 0000 | 000 | 20,00000 | 20,00000 | 0,00000 |
| КУЛЬТУРА, КИНЕМАТОГРАФИЯ | 1120326852 | 0800 | 000 | 20,00000 | 20,00000 | 0,00000 |
| Культура | 1120326852 | 0801 | 000 | 20,00000 | 20,00000 | 0,00000 |
| Субсидии бюджетным учреждениям | 1120326852 | 0801 | 610 | 20,00000 | 20,00000 | 0,00000 |
| Обеспечение развития и укрепления материально-технической базы домов культуры, подведомственных органам местного самоуправления с числом жителей до 50 тыс. человек | 11203L4670 | 0000 | 000 | 433,08000 | 430,75368 | 435,97368 |
| КУЛЬТУРА, КИНЕМАТОГРАФИЯ | 11203L4670 | 0800 | 000 | 433,08000 | 430,75368 | 435,97368 |
| Культура | 11203L4670 | 0801 | 000 | 433,08000 | 430,75368 | 435,97368 |
| Субсидии автономным учреждениям | 11203L4670 | 0801 | 620 | 433,08000 | 430,75368 | 435,97368 |
| Продвижение имиджа Холмского района как культурно-исторического города, развитие межрайонных, межрегиональных и международных культурных связей, проведение общественно значимых мероприятий | 1120400000 | 0000 | 000 | 270,00000 | 10,00000 | 0,00000 |



| | | | | | | |
|--|------------|------|-----|--------------|--------------|----------|
| Проведение общественно значимых мероприятий | 1120426820 | 0000 | 000 | 170,00000 | 10,00000 | 0,00000 |
| КУЛЬТУРА, КИНЕМАТОГРАФИЯ | 1120426820 | 0800 | 000 | 170,00000 | 10,00000 | 0,00000 |
| Культура | 1120426820 | 0801 | 000 | 170,00000 | 10,00000 | 0,00000 |
| Субсидии автономным учреждениям | 1120426820 | 0801 | 620 | 170,00000 | 10,00000 | 0,00000 |
| Расходы на организацию и проведение мероприятий, конкурсов, фестивалей, выставок, акций и других районных мероприятий | 1120426830 | 0000 | 000 | 100,00000 | 0,00000 | 0,00000 |
| КУЛЬТУРА, КИНЕМАТОГРАФИЯ | 1120426830 | 0800 | 000 | 100,00000 | 0,00000 | 0,00000 |
| Культура | 1120426830 | 0801 | 000 | 100,00000 | 0,00000 | 0,00000 |
| Субсидии автономным учреждениям | 1120426830 | 0801 | 620 | 100,00000 | 0,00000 | 0,00000 |
| Подпрограмма "Развитие туризма и туристической деятельности на территории Холмского района" муниципальной программы Холмского муниципального района "Развитие культуры и туризма Холмского района на 2020-2025 годы" | 1130000000 | 0000 | 000 | 280,00000 | 80,00000 | 0,00000 |
| Создание условий для развития туризма на территории района, поддержка субъектов малого и среднего предпринимательства в сфере туризма, привлечение инвестиций в развитие туристской инфраструктуры района | 1130100000 | 0000 | 000 | 280,00000 | 80,00000 | 0,00000 |
| Реализация прочих мероприятий муниципальной программы Холмского муниципального района | 1130199990 | 0000 | 000 | 280,00000 | 80,00000 | 0,00000 |
| КУЛЬТУРА, КИНЕМАТОГРАФИЯ | 1130199990 | 0800 | 000 | 280,00000 | 80,00000 | 0,00000 |
| Культура | 1130199990 | 0801 | 000 | 280,00000 | 80,00000 | 0,00000 |
| Субсидии автономным учреждениям | 1130199990 | 0801 | 620 | 280,00000 | 80,00000 | 0,00000 |
| Подпрограмма "Обеспечение муниципального управления в сфере культуры и туризма Холмского муниципального района" муниципальной программы Холмского муниципального района "Развитие культуры и туризма Холмского района на 2020-2025 годы" | 1140000000 | 0000 | 000 | 43 254,78080 | 40 982,18299 | 18,37374 |
| Ресурсное обеспечение деятельности Отдела культуры по реализации муниципальной программы | 1140100000 | 0000 | 000 | 43 254,78080 | 40 982,18299 | 18,37374 |
| Обеспечение деятельности организаций дополнительного образования детей | 1140101230 | 0000 | 000 | 6 400,10000 | 6 400,10000 | 0,00000 |
| ОБРАЗОВАНИЕ | 1140101230 | 0700 | 000 | 6 400,10000 | 6 400,10000 | 0,00000 |
| Дополнительное образование детей | 1140101230 | 0703 | 000 | 6 400,10000 | 6 400,10000 | 0,00000 |
| Субсидии бюджетным учреждениям | 1140101230 | 0703 | 610 | 6 400,10000 | 6 400,10000 | 0,00000 |
| Обеспечение деятельности учреждений культуры | 1140101280 | 0000 | 000 | 19 714,60000 | 18 811,88400 | 0,00000 |
| КУЛЬТУРА, КИНЕМАТОГРАФИЯ | 1140101280 | 0800 | 000 | 19 714,60000 | 18 811,88400 | 0,00000 |
| Культура | 1140101280 | 0801 | 000 | 19 714,60000 | 18 811,88400 | 0,00000 |
| Субсидии автономным учреждениям | 1140101280 | 0801 | 620 | 19 714,60000 | 18 811,88400 | 0,00000 |
| Обеспечение деятельности библиотек | 1140101290 | 0000 | 000 | 8 783,00000 | 7 938,30000 | 0,00000 |
| КУЛЬТУРА, КИНЕМАТОГРАФИЯ | 1140101290 | 0800 | 000 | 8 783,00000 | 7 938,30000 | 0,00000 |
| Культура | 1140101290 | 0801 | 000 | 8 783,00000 | 7 938,30000 | 0,00000 |
| Субсидии бюджетным учреждениям | 1140101290 | 0801 | 610 | 8 783,00000 | 7 938,30000 | 0,00000 |
| Уплата налога на имущество организаций, земельного и транспортного налога | 1140123860 | 0000 | 000 | 387,00000 | 61,00000 | 0,00000 |
| ОБРАЗОВАНИЕ | 1140123860 | 0700 | 000 | 11,00000 | 11,00000 | 0,00000 |
| Дополнительное образование детей | 1140123860 | 0703 | 000 | 11,00000 | 11,00000 | 0,00000 |
| Субсидии бюджетным учреждениям | 1140123860 | 0703 | 610 | 11,00000 | 11,00000 | 0,00000 |
| КУЛЬТУРА, КИНЕМАТОГРАФИЯ | 1140123860 | 0800 | 000 | 376,00000 | 50,00000 | 0,00000 |
| Культура | 1140123860 | 0801 | 000 | 376,00000 | 50,00000 | 0,00000 |
| Субсидии бюджетным учреждениям | 1140123860 | 0801 | 610 | 40,00000 | 40,00000 | 0,00000 |
| Субсидии автономным учреждениям | 1140123860 | 0801 | 620 | 336,00000 | 10,00000 | 0,00000 |
| Расходы на приобретение мебели, светового, звукового и сценического оборудования в актовый зал МБУДО "Холмская детская школа искусств" в рамках приоритетного регионального проекта «Наш выбор» | 1140126153 | 0000 | 000 | 200,00000 | 0,00000 | 0,00000 |
| ОБРАЗОВАНИЕ | 1140126153 | 0700 | 000 | 200,00000 | 0,00000 | 0,00000 |
| Дополнительное образование детей | 1140126153 | 0703 | 000 | 200,00000 | 0,00000 | 0,00000 |
| Субсидии бюджетным учреждениям | 1140126153 | 0703 | 610 | 200,00000 | 0,00000 | 0,00000 |
| Обеспечение пожарной безопасности учреждений | 1140126850 | 0000 | 000 | 198,00000 | 198,00000 | 0,00000 |
| ОБРАЗОВАНИЕ | 1140126850 | 0700 | 000 | 34,00000 | 34,00000 | 0,00000 |
| Дополнительное образование детей | 1140126850 | 0703 | 000 | 34,00000 | 34,00000 | 0,00000 |
| Субсидии бюджетным учреждениям | 1140126850 | 0703 | 610 | 34,00000 | 34,00000 | 0,00000 |
| КУЛЬТУРА, КИНЕМАТОГРАФИЯ | 1140126850 | 0800 | 000 | 164,00000 | 164,00000 | 0,00000 |
| Культура | 1140126850 | 0801 | 000 | 164,00000 | 164,00000 | 0,00000 |
| Субсидии бюджетным учреждениям | 1140126850 | 0801 | 610 | 33,40000 | 33,40000 | 0,00000 |
| Субсидии автономным учреждениям | 1140126850 | 0801 | 620 | 130,60000 | 130,60000 | 0,00000 |
| Расходы учреждений по приобретению коммунальных услуг | 1140172300 | 0000 | 000 | 6 189,20000 | 6 189,20000 | 0,00000 |
| ОБРАЗОВАНИЕ | 1140172300 | 0700 | 000 | 1 431,00000 | 1 431,00000 | 0,00000 |
| Дополнительное образование детей | 1140172300 | 0703 | 000 | 1 431,00000 | 1 431,00000 | 0,00000 |
| Субсидии бюджетным учреждениям | 1140172300 | 0703 | 610 | 1 431,00000 | 1 431,00000 | 0,00000 |
| КУЛЬТУРА, КИНЕМАТОГРАФИЯ | 1140172300 | 0800 | 000 | 4 758,20000 | 4 758,20000 | 0,00000 |
| Культура | 1140172300 | 0801 | 000 | 4 758,20000 | 4 758,20000 | 0,00000 |
| Субсидии бюджетным учреждениям | 1140172300 | 0801 | 610 | 465,00000 | 465,00000 | 0,00000 |
| Субсидии автономным учреждениям | 1140172300 | 0801 | 620 | 4 293,20000 | 4 293,20000 | 0,00000 |
| Поддержка отрасли культуры | 11401L5191 | 0000 | 000 | 17,08080 | 17,89899 | 18,37374 |
| КУЛЬТУРА, КИНЕМАТОГРАФИЯ | 11401L5191 | 0800 | 000 | 17,08080 | 17,89899 | 18,37374 |
| Культура | 11401L5191 | 0801 | 000 | 17,08080 | 17,89899 | 18,37374 |
| Субсидии бюджетным учреждениям | 11401L5191 | 0801 | 610 | 17,08080 | 17,89899 | 18,37374 |
| Сфинансирование расходов по приобретению коммунальных услуг | 11401S2300 | 0000 | 000 | 1 365,80000 | 1 365,80000 | 0,00000 |
| ОБРАЗОВАНИЕ | 11401S2300 | 0700 | 000 | 283,00000 | 283,00000 | 0,00000 |
| Дополнительное образование детей | 11401S2300 | 0703 | 000 | 283,00000 | 283,00000 | 0,00000 |
| Субсидии бюджетным учреждениям | 11401S2300 | 0703 | 610 | 283,00000 | 283,00000 | 0,00000 |
| КУЛЬТУРА, КИНЕМАТОГРАФИЯ | 11401S2300 | 0800 | 000 | 1 082,80000 | 1 082,80000 | 0,00000 |
| Культура | 11401S2300 | 0801 | 000 | 1 082,80000 | 1 082,80000 | 0,00000 |
| Субсидии бюджетным учреждениям | 11401S2300 | 0801 | 610 | 117,00000 | 117,00000 | 0,00000 |
| Субсидии автономным учреждениям | 11401S2300 | 0801 | 620 | 965,80000 | 965,80000 | 0,00000 |



| | | | | | | |
|--|------------|------|-----|-----------|-----------|-----------|
| Муниципальная программа Холмского муниципального района "Развитие жилищного строительства на территории Холмского муниципального района на 2024-2026 годы" | 1200000000 | 0000 | 000 | 0,40000 | 0,40000 | 0,40000 |
| Подпрограмма "Обеспечение жильем молодых семей на территории Холмского муниципального района на 2024-2026 годы" муниципальной программы Холмского муниципального района "Развитие жилищного строительства на территории Холмского муниципального района на 2024-2026 годы" | 1220000000 | 0000 | 000 | 0,40000 | 0,40000 | 0,40000 |
| СОЦИАЛЬНАЯ ПОЛИТИКА | 1220000000 | 1000 | 000 | 0,40000 | 0,40000 | 0,40000 |
| Социальное обеспечение населения | 1220000000 | 1003 | 000 | 0,40000 | 0,40000 | 0,40000 |
| Социальные выплаты гражданам, кроме публичных нормативных социальных выплат | 1220000000 | 1003 | 320 | 0,40000 | 0,40000 | 0,40000 |
| Муниципальная программа Холмского муниципального района "Комплексное развитие инфраструктуры водоснабжения и водоотведения в Холмском районе на 2020-2025 годы." | 1300000000 | 0000 | 000 | 104,00000 | 114,10000 | 0,00000 |
| Обеспечение населения района водой надлежащего качества | 1300100000 | 0000 | 000 | 104,00000 | 114,10000 | 0,00000 |
| Реализация прочих мероприятий муниципальной программы Холмского муниципального района | 1300199990 | 0000 | 000 | 104,00000 | 114,10000 | 0,00000 |
| ОБРАЗОВАНИЕ | 1300199990 | 0700 | 000 | 104,00000 | 114,10000 | 0,00000 |
| Дошкольное образование | 1300199990 | 0701 | 000 | 43,50000 | 43,50000 | 0,00000 |
| Субсидии автономным учреждениям | 1300199990 | 0701 | 620 | 43,50000 | 43,50000 | 0,00000 |
| Общее образование | 1300199990 | 0702 | 000 | 43,50000 | 43,50000 | 0,00000 |
| Субсидии автономным учреждениям | 1300199990 | 0702 | 620 | 43,50000 | 43,50000 | 0,00000 |
| Дополнительное образование детей | 1300199990 | 0703 | 000 | 17,00000 | 27,10000 | 0,00000 |
| Субсидии автономным учреждениям | 1300199990 | 0703 | 620 | 17,00000 | 27,10000 | 0,00000 |
| Муниципальная программа Холмского муниципального района "Об энергосбережении в Холмском муниципальном районе на 2020-2025 годы." | 1400000000 | 0000 | 000 | 15,00000 | 15,00000 | 0,00000 |
| Снижение доли использования электроэнергии муниципальными бюджетными учреждениями | 1400100000 | 0000 | 000 | 15,00000 | 15,00000 | 0,00000 |
| Реализация прочих мероприятий муниципальной программы Холмского муниципального района | 1400199990 | 0000 | 000 | 15,00000 | 15,00000 | 0,00000 |
| ОБЩЕГОСУДАРСТВЕННЫЕ ВОПРОСЫ | 1400199990 | 0100 | 000 | 15,00000 | 15,00000 | 0,00000 |
| Другие общегосударственные вопросы | 1400199990 | 0113 | 000 | 15,00000 | 15,00000 | 0,00000 |
| Иные закупки товаров, работ и услуг для обеспечения государственных (муниципальных) нужд | 1400199990 | 0113 | 240 | 15,00000 | 15,00000 | 0,00000 |
| Муниципальная программа Холмского муниципального района "Развитие торговли в Холмском муниципальном районе на 2022-2026 годы" | 1500000000 | 0000 | 000 | 80,00000 | 10,00000 | 10,00000 |
| Реализация государственной политики в районе торговой деятельности в целях создания условий для наиболее полного удовлетворения спроса населения на потребительские товары соответствующего качества по доступным ценам в пределах территориальной доступности, обеспечения прав потребителей на приобретение качественных и безопасных товаров. | 1500100000 | 0000 | 000 | 80,00000 | 10,00000 | 10,00000 |
| Реализация прочих мероприятий муниципальной программы Холмского муниципального района | 1500199990 | 0000 | 000 | 80,00000 | 10,00000 | 10,00000 |
| НАЦИОНАЛЬНАЯ ЭКОНОМИКА | 1500199990 | 0400 | 000 | 80,00000 | 10,00000 | 10,00000 |
| Другие вопросы в области национальной экономики | 1500199990 | 0412 | 000 | 80,00000 | 10,00000 | 10,00000 |
| Иные закупки товаров, работ и услуг для обеспечения государственных (муниципальных) нужд | 1500199990 | 0412 | 240 | 50,00000 | 10,00000 | 10,00000 |
| Субсидии юридическим лицам (кроме некоммерческих организаций), индивидуальным предпринимателям, физическим лицам-производителям товаров, работ, услуг | 1500199990 | 0412 | 810 | 30,00000 | 0,00000 | 0,00000 |
| Муниципальная программа Холмского муниципального района "Развитие малого и среднего предпринимательства в Холмском муниципальном районе на 2022-2026 годы" | 1600000000 | 0000 | 000 | 100,00000 | 100,00000 | 100,00000 |
| Обеспечение устойчивого развития малого и среднего предпринимательства, развитие самозанятых увеличение вклада малого и среднего предпринимательства в экономику района, увеличение числа занятого населения в малом и среднем предпринимательстве, увеличение числа самозанятых. | 1600100000 | 0000 | 000 | 85,00000 | 85,00000 | 85,00000 |
| Реализация прочих мероприятий муниципальной программы Холмского муниципального района | 1600199990 | 0000 | 000 | 85,00000 | 85,00000 | 85,00000 |
| НАЦИОНАЛЬНАЯ ЭКОНОМИКА | 1600199990 | 0400 | 000 | 85,00000 | 85,00000 | 85,00000 |
| Другие вопросы в области национальной экономики | 1600199990 | 0412 | 000 | 85,00000 | 85,00000 | 85,00000 |
| Субсидии юридическим лицам (кроме некоммерческих организаций), индивидуальным предпринимателям, физическим лицам-производителям товаров, работ, услуг | 1600199990 | 0412 | 810 | 85,00000 | 85,00000 | 85,00000 |
| Создание благоприятного общественного климата для ведения среднего и малого предпринимательства, деятельности самозанятых | 1600300000 | 0000 | 000 | 15,00000 | 15,00000 | 15,00000 |
| Реализация прочих мероприятий муниципальной программы Холмского муниципального района | 1600399990 | 0000 | 000 | 15,00000 | 15,00000 | 15,00000 |
| НАЦИОНАЛЬНАЯ ЭКОНОМИКА | 1600399990 | 0400 | 000 | 15,00000 | 15,00000 | 15,00000 |
| Другие вопросы в области национальной экономики | 1600399990 | 0412 | 000 | 15,00000 | 15,00000 | 15,00000 |
| Иные закупки товаров, работ и услуг для обеспечения государственных (муниципальных) нужд | 1600399990 | 0412 | 240 | 15,00000 | 15,00000 | 15,00000 |
| Муниципальная программа Холмского муниципального района "Информатизация органов местного самоуправления Холмского муниципального района на 2022-2026 годы" | 1700000000 | 0000 | 000 | 835,50000 | 819,11600 | 819,11600 |
| Развитие и функционирование информационно-вычислительной сети, отвечающей современным требованиям и обеспечивающей потребности органов местного самоуправления Холмского района | 1700100000 | 0000 | 000 | 789,50000 | 773,11600 | 773,11600 |
| Реализация прочих мероприятий муниципальной программы Холмского муниципального района | 1700199990 | 0000 | 000 | 789,50000 | 773,11600 | 773,11600 |
| ОБЩЕГОСУДАРСТВЕННЫЕ ВОПРОСЫ | 1700199990 | 0100 | 000 | 789,50000 | 773,11600 | 773,11600 |
| Другие общегосударственные вопросы | 1700199990 | 0113 | 000 | 789,50000 | 773,11600 | 773,11600 |
| Иные закупки товаров, работ и услуг для обеспечения государственных (муниципальных) нужд | 1700199990 | 0113 | 240 | 789,50000 | 773,11600 | 773,11600 |
| Обеспечение информационной безопасности деятельности органов местного самоуправления | 1700200000 | 0000 | 000 | 46,00000 | 46,00000 | 46,00000 |
| Реализация прочих мероприятий муниципальной программы Холмского муниципального района | 1700299990 | 0000 | 000 | 46,00000 | 46,00000 | 46,00000 |
| ОБЩЕГОСУДАРСТВЕННЫЕ ВОПРОСЫ | 1700299990 | 0100 | 000 | 46,00000 | 46,00000 | 46,00000 |
| Другие общегосударственные вопросы | 1700299990 | 0113 | 000 | 46,00000 | 46,00000 | 46,00000 |



| | | | | | | |
|--|------------|------|-----|-------------|----------|----------|
| Иные закупки товаров, работ и услуг для обеспечения государственных (муниципальных) нужд | 1700299990 | 0113 | 240 | 46,00000 | 46,00000 | 46,00000 |
| Муниципальная программа Холмского муниципального района "Реформирование и развитие муниципальной службы в Холмском муниципальном районе на 2022-2026 годы" | 1800000000 | 0000 | 000 | 90,00000 | 90,00000 | 90,00000 |
| Обучение, переподготовка и повышение квалификации лиц, замещающих муниципальные должности, муниципальных служащих и служащих Администрации Холмского муниципального района | 1800200000 | 0000 | 000 | 89,00000 | 89,00000 | 89,00000 |
| Реализация прочих мероприятий муниципальной программы Холмского муниципального района | 1800299990 | 0000 | 000 | 89,00000 | 89,00000 | 89,00000 |
| ОБРАЗОВАНИЕ | 1800299990 | 0700 | 000 | 89,00000 | 89,00000 | 89,00000 |
| Другие вопросы в области образования | 1800299990 | 0709 | 000 | 89,00000 | 89,00000 | 89,00000 |
| Иные закупки товаров, работ и услуг для обеспечения государственных (муниципальных) нужд | 1800299990 | 0709 | 240 | 89,00000 | 89,00000 | 89,00000 |
| Методическое и информационное сопровождение по вопросам создания, организации, развития форм участия населения в осуществлении местного самоуправления | 1800500000 | 0000 | 000 | 1,00000 | 1,00000 | 1,00000 |
| Реализация прочих мероприятий муниципальной программы Холмского муниципального района | 1800599990 | 0000 | 000 | 1,00000 | 1,00000 | 1,00000 |
| ОБРАЗОВАНИЕ | 1800599990 | 0700 | 000 | 1,00000 | 1,00000 | 1,00000 |
| Другие вопросы в области образования | 1800599990 | 0709 | 000 | 1,00000 | 1,00000 | 1,00000 |
| Иные закупки товаров, работ и услуг для обеспечения государственных (муниципальных) нужд | 1800599990 | 0709 | 240 | 1,00000 | 1,00000 | 1,00000 |
| Муниципальная программа Холмского муниципального района "Развитие сельского хозяйства Холмского муниципального района на 2020-2024 годы" | 1900000000 | 0000 | 000 | 68,00000 | 0,00000 | 0,00000 |
| Проведение полного комплекса организационно-хозяйственных, агротехнических, химических, механических мер борьбы на площадях, засоренных борщевиком Сосновского | 1900500000 | 0000 | 000 | 68,00000 | 0,00000 | 0,00000 |
| Реализация прочих мероприятий муниципальной программы Холмского муниципального района | 1900599990 | 0000 | 000 | 68,00000 | 0,00000 | 0,00000 |
| ОБЩЕГОСУДАРСТВЕННЫЕ ВОПРОСЫ | 1900599990 | 0100 | 000 | 68,00000 | 0,00000 | 0,00000 |
| Другие общегосударственные вопросы | 1900599990 | 0113 | 000 | 68,00000 | 0,00000 | 0,00000 |
| Иные закупки товаров, работ и услуг для обеспечения государственных (муниципальных) нужд | 1900599990 | 0113 | 240 | 68,00000 | 0,00000 | 0,00000 |
| Муниципальная программа Холмского муниципального района "Комплексное развитие сельских территорий Холмского района до 2025 года" | 2000000000 | 0000 | 000 | 1,00000 | 1,00000 | 0,00000 |
| Создание условий для обеспечения доступным и комфортным жильем сельского населения | 2000100000 | 0000 | 000 | 1,00000 | 1,00000 | 0,00000 |
| Реализация прочих мероприятий муниципальной программы Холмского муниципального района | 2000199990 | 0000 | 000 | 1,00000 | 1,00000 | 0,00000 |
| ОБЩЕГОСУДАРСТВЕННЫЕ ВОПРОСЫ | 2000199990 | 0100 | 000 | 1,00000 | 1,00000 | 0,00000 |
| Другие общегосударственные вопросы | 2000199990 | 0113 | 000 | 1,00000 | 1,00000 | 0,00000 |
| Иные закупки товаров, работ и услуг для обеспечения государственных (муниципальных) нужд | 2000199990 | 0113 | 240 | 1,00000 | 1,00000 | 0,00000 |
| Муниципальная программа Холмского муниципального района "Укрепление материально-технической базы предприятий жилищно-коммунального хозяйства Холмского района на 2022-2024 годы" | 2100000000 | 0000 | 000 | 1 191,60000 | 0,00000 | 0,00000 |
| Создание комфортных условий для населения при получении услуг надлежащего качества | 2100100000 | 0000 | 000 | 1 146,00000 | 0,00000 | 0,00000 |
| Реализация прочих мероприятий муниципальной программы Холмского муниципального района | 2100199990 | 0000 | 000 | 1 146,00000 | 0,00000 | 0,00000 |
| ЖИЛИЩНО-КОММУНАЛЬНОЕ ХОЗЯЙСТВО | 2100199990 | 0500 | 000 | 1 146,00000 | 0,00000 | 0,00000 |
| Коммунальное хозяйство | 2100199990 | 0502 | 000 | 1 146,00000 | 0,00000 | 0,00000 |
| Субсидии юридическим лицам (кроме некоммерческих организаций), индивидуальным предпринимателям, физическим лицам-производителям товаров, работ, услуг | 2100199990 | 0502 | 810 | 1 146,00000 | 0,00000 | 0,00000 |
| Повышение качества обслуживания, содержания и эксплуатации объектов коммунальной инфраструктуры | 2100200000 | 0000 | 000 | 765,60000 | 0,00000 | 0,00000 |
| Реализация прочих мероприятий муниципальной программы Холмского муниципального района | 2100299990 | 0000 | 000 | 765,60000 | 0,00000 | 0,00000 |
| ЖИЛИЩНО-КОММУНАЛЬНОЕ ХОЗЯЙСТВО | 2100299990 | 0500 | 000 | 765,60000 | 0,00000 | 0,00000 |
| Коммунальное хозяйство | 2100299990 | 0502 | 000 | 765,60000 | 0,00000 | 0,00000 |
| Субсидии юридическим лицам (кроме некоммерческих организаций), индивидуальным предпринимателям, физическим лицам-производителям товаров, работ, услуг | 2100299990 | 0502 | 810 | 765,60000 | 0,00000 | 0,00000 |
| Муниципальная программа Холмского муниципального района "Совершенствование и содержание дорожного хозяйства Холмского муниципального района на 2022-2024 годы" | 2200000000 | 0000 | 000 | 2 154,50000 | 0,00000 | 0,00000 |
| Улучшение транспортно-эксплуатационных показателей и обеспечение устойчивого функционирования автомобильных дорог общего пользования местного значения в соответствии с нормативными требованиями | 2200100000 | 0000 | 000 | 663,70000 | 0,00000 | 0,00000 |
| Осуществление дорожной деятельности в отношении автомобильных дорог общего пользования местного значения | 2200171510 | 0000 | 000 | 630,50000 | 0,00000 | 0,00000 |
| НАЦИОНАЛЬНАЯ ЭКОНОМИКА | 2200171510 | 0400 | 000 | 630,50000 | 0,00000 | 0,00000 |
| Дорожное хозяйство (дорожные фонды) | 2200171510 | 0409 | 000 | 630,50000 | 0,00000 | 0,00000 |
| Иные закупки товаров, работ и услуг для обеспечения государственных (муниципальных) нужд | 2200171510 | 0409 | 240 | 630,50000 | 0,00000 | 0,00000 |
| Сфинансирование расходов на осуществление дорожной деятельности в отношении автомобильных дорог общего пользования местного значения | 22001S1510 | 0000 | 000 | 33,20000 | 0,00000 | 0,00000 |
| НАЦИОНАЛЬНАЯ ЭКОНОМИКА | 22001S1510 | 0400 | 000 | 33,20000 | 0,00000 | 0,00000 |
| Дорожное хозяйство (дорожные фонды) | 22001S1510 | 0409 | 000 | 33,20000 | 0,00000 | 0,00000 |
| Иные закупки товаров, работ и услуг для обеспечения государственных (муниципальных) нужд | 22001S1510 | 0409 | 240 | 33,20000 | 0,00000 | 0,00000 |
| Создание условий для бесперебойного движения автомобильного транспорта путем обеспечения сохранности автомобильных дорог общего пользования местного значения и улучшения их транспортно-эксплуатационного состояния | 2200200000 | 0000 | 000 | 1 490,80000 | 0,00000 | 0,00000 |
| Совершенствование и содержание дорожного хозяйства | 2200223850 | 0000 | 000 | 827,10000 | 0,00000 | 0,00000 |
| НАЦИОНАЛЬНАЯ ЭКОНОМИКА | 2200223850 | 0400 | 000 | 827,10000 | 0,00000 | 0,00000 |
| Дорожное хозяйство (дорожные фонды) | 2200223850 | 0409 | 000 | 827,10000 | 0,00000 | 0,00000 |
| Иные закупки товаров, работ и услуг для обеспечения государственных (муниципальных) нужд | 2200223850 | 0409 | 240 | 827,10000 | 0,00000 | 0,00000 |
| Осуществление дорожной деятельности в отношении автомобильных дорог общего пользования местного значения | 2200271510 | 0000 | 000 | 630,50000 | 0,00000 | 0,00000 |
| НАЦИОНАЛЬНАЯ ЭКОНОМИКА | 2200271510 | 0400 | 000 | 630,50000 | 0,00000 | 0,00000 |
| Дорожное хозяйство (дорожные фонды) | 2200271510 | 0409 | 000 | 630,50000 | 0,00000 | 0,00000 |



| | | | | | | |
|---|------------|------|-----|--------------|--------------|--------------|
| Иные закупки товаров, работ и услуг для обеспечения государственных (муниципальных) нужд | 2200271510 | 0409 | 240 | 630,50000 | 0,00000 | 0,00000 |
| Сфинансирование расходов на осуществление дорожной деятельности в отношении автомобильных дорог общего пользования местного значения | 22002S1510 | 0000 | 000 | 33,20000 | 0,00000 | 0,00000 |
| НАЦИОНАЛЬНАЯ ЭКОНОМИКА | 22002S1510 | 0400 | 000 | 33,20000 | 0,00000 | 0,00000 |
| Дорожное хозяйство (дорожные фонды) | 22002S1510 | 0409 | 000 | 33,20000 | 0,00000 | 0,00000 |
| Иные закупки товаров, работ и услуг для обеспечения государственных (муниципальных) нужд | 22002S1510 | 0409 | 240 | 33,20000 | 0,00000 | 0,00000 |
| Муниципальная программа Холмского муниципального района "Обеспечение муниципальных учреждений и органов местного самоуправления Холмского муниципального района в сфере бухгалтерского и иного (транспортного, хозяйственно-технического и бытового) обслуживания на 2023-2027 гг." | 2300000000 | 0000 | 000 | 17 772,30000 | 13 242,60000 | 13 242,60000 |
| Обеспечение организации и ведения бухгалтерского и налогового учета и отчетности, транспортного, хозяйственно-технического и бытового обслуживания учреждений района | 2300100000 | 0000 | 000 | 17 772,30000 | 13 242,60000 | 13 242,60000 |
| Учреждение по организации и ведению бухгалтерского и налогового учета и отчетности, транспортного, хозяйственно-технического и бытового обслуживания учреждений района | 2300101250 | 0000 | 000 | 16 068,70000 | 11 539,00000 | 11 539,00000 |
| ОБЩИЕ ГОСУДАРСТВЕННЫЕ ВОПРОСЫ | 2300101250 | 0100 | 000 | 16 068,70000 | 11 539,00000 | 11 539,00000 |
| Другие общегосударственные вопросы | 2300101250 | 0113 | 000 | 16 068,70000 | 11 539,00000 | 11 539,00000 |
| Расходы на выплаты персоналу казенных учреждений | 2300101250 | 0113 | 110 | 15 224,70000 | 11 245,00000 | 11 245,00000 |
| Иные закупки товаров, работ и услуг для обеспечения государственных (муниципальных) нужд | 2300101250 | 0113 | 240 | 809,00000 | 259,00000 | 259,00000 |
| Уплата налогов, сборов и иных платежей | 2300101250 | 0113 | 850 | 35,00000 | 35,00000 | 35,00000 |
| Осуществление отдельных государственных полномочий по оказанию мер социальной поддержки обучающимся (обучавшимся до дня выпуска) муниципальных образовательных организаций | 2300170060 | 0000 | 000 | 72,60000 | 72,60000 | 72,60000 |
| ОБЩИЕ ГОСУДАРСТВЕННЫЕ ВОПРОСЫ | 2300170060 | 0100 | 000 | 72,60000 | 72,60000 | 72,60000 |
| Другие общегосударственные вопросы | 2300170060 | 0113 | 000 | 72,60000 | 72,60000 | 72,60000 |
| Расходы на выплаты персоналу казенных учреждений | 2300170060 | 0113 | 110 | 71,20000 | 71,20000 | 71,20000 |
| Иные закупки товаров, работ и услуг для обеспечения государственных (муниципальных) нужд | 2300170060 | 0113 | 240 | 1,40000 | 1,40000 | 1,40000 |
| Расходы учреждений по приобретению коммунальных услуг | 2300172300 | 0000 | 000 | 1 255,00000 | 1 255,00000 | 1 255,00000 |
| ОБЩИЕ ГОСУДАРСТВЕННЫЕ ВОПРОСЫ | 2300172300 | 0100 | 000 | 1 255,00000 | 1 255,00000 | 1 255,00000 |
| Другие общегосударственные вопросы | 2300172300 | 0113 | 000 | 1 255,00000 | 1 255,00000 | 1 255,00000 |
| Иные закупки товаров, работ и услуг для обеспечения государственных (муниципальных) нужд | 2300172300 | 0113 | 240 | 1 255,00000 | 1 255,00000 | 1 255,00000 |
| Сфинансирование расходов учреждений по приобретению коммунальных услуг | 23001S2300 | 0000 | 000 | 376,00000 | 376,00000 | 376,00000 |
| ОБЩИЕ ГОСУДАРСТВЕННЫЕ ВОПРОСЫ | 23001S2300 | 0100 | 000 | 376,00000 | 376,00000 | 376,00000 |
| Другие общегосударственные вопросы | 23001S2300 | 0113 | 000 | 376,00000 | 376,00000 | 376,00000 |
| Иные закупки товаров, работ и услуг для обеспечения государственных (муниципальных) нужд | 23001S2300 | 0113 | 240 | 376,00000 | 376,00000 | 376,00000 |
| Муниципальная программа Холмского муниципального района "Противодействие коррупции в Холмском муниципальном районе на 2022-2026 годы" | 2700000000 | 0000 | 000 | 3,00000 | 3,00000 | 3,00000 |
| Формирование в обществе нетерпимости к коррупционному поведению, создание условий для обеспечения участия институтов гражданского общества в противодействии коррупции, обеспечение доступа граждан к информации о деятельности органов местного самоуправления | 2700100000 | 0000 | 000 | 3,00000 | 3,00000 | 3,00000 |
| Реализация прочих мероприятий муниципальной программы Холмского муниципального района | 2700199990 | 0000 | 000 | 3,00000 | 3,00000 | 3,00000 |
| ОБЩИЕ ГОСУДАРСТВЕННЫЕ ВОПРОСЫ | 2700199990 | 0100 | 000 | 3,00000 | 3,00000 | 3,00000 |
| Другие общегосударственные вопросы | 2700199990 | 0113 | 000 | 3,00000 | 3,00000 | 3,00000 |
| Иные закупки товаров, работ и услуг для обеспечения государственных (муниципальных) нужд | 2700199990 | 0113 | 240 | 3,00000 | 3,00000 | 3,00000 |
| Муниципальная программа Холмского муниципального района "Управление муниципальным имуществом в Холмском муниципальном районе на 2022-2024 годы" | 2800000000 | 0000 | 000 | 200,00000 | 0,00000 | 0,00000 |
| Обеспечение эффективности использования муниципального имущества | 2800100000 | 0000 | 000 | 36,40000 | 0,00000 | 0,00000 |
| Реализация прочих мероприятий муниципальной программы Холмского муниципального района | 2800199990 | 0000 | 000 | 36,40000 | 0,00000 | 0,00000 |
| ЖИЛИЩНО-КОММУНАЛЬНОЕ ХОЗЯЙСТВО | 2800199990 | 0500 | 000 | 36,40000 | 0,00000 | 0,00000 |
| Коммунальное хозяйство | 2800199990 | 0502 | 000 | 36,40000 | 0,00000 | 0,00000 |
| Иные закупки товаров, работ и услуг для обеспечения государственных (муниципальных) нужд | 2800199990 | 0502 | 240 | 36,40000 | 0,00000 | 0,00000 |
| Обеспечение эффективности содержания муниципального имущества | 2800300000 | 0000 | 000 | 163,60000 | 0,00000 | 0,00000 |
| Реализация прочих мероприятий муниципальной программы Холмского муниципального района | 2800399990 | 0000 | 000 | 163,60000 | 0,00000 | 0,00000 |
| ЖИЛИЩНО-КОММУНАЛЬНОЕ ХОЗЯЙСТВО | 2800399990 | 0500 | 000 | 163,60000 | 0,00000 | 0,00000 |
| Коммунальное хозяйство | 2800399990 | 0502 | 000 | 163,60000 | 0,00000 | 0,00000 |
| Иные закупки товаров, работ и услуг для обеспечения государственных (муниципальных) нужд | 2800399990 | 0502 | 240 | 163,60000 | 0,00000 | 0,00000 |
| Муниципальная программа Холмского муниципального района "Развитие управления земельными ресурсами в Холмском муниципальном районе на 2024-2026 годы" | 3100000000 | 0000 | 000 | 621,60000 | 621,60000 | 621,60000 |
| Обеспечение эффективного использования земельных участков | 3100100000 | 0000 | 000 | 112,00000 | 112,00000 | 112,00000 |
| Реализация прочих мероприятий муниципальной программы Холмского муниципального района | 3100199990 | 0000 | 000 | 112,00000 | 112,00000 | 112,00000 |
| НАЦИОНАЛЬНАЯ ЭКОНОМИКА | 3100199990 | 0400 | 000 | 112,00000 | 112,00000 | 112,00000 |
| Другие вопросы в области национальной экономики | 3100199990 | 0412 | 000 | 112,00000 | 112,00000 | 112,00000 |
| Иные закупки товаров, работ и услуг для обеспечения государственных (муниципальных) нужд | 3100199990 | 0412 | 240 | 112,00000 | 112,00000 | 112,00000 |
| Осуществление регистрации права муниципальной собственности на земельные участки | 3100200000 | 0000 | 000 | 10,00000 | 10,00000 | 10,00000 |
| Реализация прочих мероприятий муниципальной программы Холмского муниципального района | 3100299990 | 0000 | 000 | 10,00000 | 10,00000 | 10,00000 |
| НАЦИОНАЛЬНАЯ ЭКОНОМИКА | 3100299990 | 0400 | 000 | 10,00000 | 10,00000 | 10,00000 |
| Другие вопросы в области национальной экономики | 3100299990 | 0412 | 000 | 10,00000 | 10,00000 | 10,00000 |
| Иные закупки товаров, работ и услуг для обеспечения государственных (муниципальных) нужд | 3100299990 | 0412 | 240 | 10,00000 | 10,00000 | 10,00000 |
| Обеспечение возможности межведомственного взаимодействия с ГИС ГМП и органами государственного кадастрового учета и регистрации права | 3100300000 | 0000 | 000 | 99,60000 | 99,60000 | 99,60000 |



| | | | | | | |
|--|------------|------|-----|--------------|--------------|--------------|
| Реализация прочих мероприятий муниципальной программы Холмского муниципального района | 3100399990 | 0000 | 000 | 99,60000 | 99,60000 | 99,60000 |
| НАЦИОНАЛЬНАЯ ЭКОНОМИКА | 3100399990 | 0400 | 000 | 99,60000 | 99,60000 | 99,60000 |
| Другие вопросы в области национальной экономики | 3100399990 | 0412 | 000 | 99,60000 | 99,60000 | 99,60000 |
| Иные закупки товаров, работ и услуг для обеспечения государственных (муниципальных) нужд | 3100399990 | 0412 | 240 | 99,60000 | 99,60000 | 99,60000 |
| Обеспечение полноты сведений государственного кадастра недвижимости, повышение уровня юридической защиты прав, законных интересов правообладателей земельных участков, устранение кадастровых ошибок, допущенных при определении местоположения границ земельных участков, а также снижение количества земельных споров путем проведения комплексных кадастровых работ | 3100400000 | 0000 | 000 | 400,00000 | 400,00000 | 400,00000 |
| Реализация прочих мероприятий муниципальной программы Холмского муниципального района | 3100499990 | 0000 | 000 | 400,00000 | 400,00000 | 400,00000 |
| НАЦИОНАЛЬНАЯ ЭКОНОМИКА | 3100499990 | 0400 | 000 | 400,00000 | 400,00000 | 400,00000 |
| Другие вопросы в области национальной экономики | 3100499990 | 0412 | 000 | 400,00000 | 400,00000 | 400,00000 |
| Иные закупки товаров, работ и услуг для обеспечения государственных (муниципальных) нужд | 3100499990 | 0412 | 240 | 400,00000 | 400,00000 | 400,00000 |
| Муниципальная программа Холмского муниципального района "Обеспечение прав потребителей в Холмском муниципальном районе на 2023-2025 годы" | 3300000000 | 0000 | 000 | 1,00000 | 1,00000 | 0,00000 |
| Развитие и укрепление системы защиты прав потребителей в Холмском районе, обеспечение координации деятельности всех участников по достижению цели Программы | 3300100000 | 0000 | 000 | 1,00000 | 1,00000 | 0,00000 |
| Реализация прочих мероприятий муниципальной программы Холмского муниципального района | 3300199990 | 0000 | 000 | 1,00000 | 1,00000 | 0,00000 |
| НАЦИОНАЛЬНАЯ ЭКОНОМИКА | 3300199990 | 0400 | 000 | 1,00000 | 1,00000 | 0,00000 |
| Другие вопросы в области национальной экономики | 3300199990 | 0412 | 000 | 1,00000 | 1,00000 | 0,00000 |
| Иные закупки товаров, работ и услуг для обеспечения государственных (муниципальных) нужд | 3300199990 | 0412 | 240 | 1,00000 | 1,00000 | 0,00000 |
| Муниципальная программа Холмского муниципального района "Развитие добровольчества (волонтерства) в Холмском муниципальном районе на 2020-2025 годы" | 3400000000 | 0000 | 000 | 5,00000 | 5,00000 | 0,00000 |
| Содействие реализации отдельных направлений добровольческой (волонтерской) деятельности | 3400300000 | 0000 | 000 | 5,00000 | 5,00000 | 0,00000 |
| Реализация прочих мероприятий муниципальной программы Холмского муниципального района | 3400399990 | 0000 | 000 | 5,00000 | 5,00000 | 0,00000 |
| ОБРАЗОВАНИЕ | 3400399990 | 0700 | 000 | 5,00000 | 5,00000 | 0,00000 |
| Молодежная политика | 3400399990 | 0707 | 000 | 5,00000 | 5,00000 | 0,00000 |
| Иные закупки товаров, работ и услуг для обеспечения государственных (муниципальных) нужд | 3400399990 | 0707 | 240 | 5,00000 | 5,00000 | 0,00000 |
| Муниципальная программа Холмского муниципального района "Укрепление общественного здоровья на территории Холмского муниципального района на 2024-2026 годы" | 3500000000 | 0000 | 000 | 20,00000 | 20,00000 | 20,00000 |
| Создание среды, благоприятствующей повышению физической активности населения муниципального района, реализация комплекса мер по профилактике зависимостей | 3500200000 | 0000 | 000 | 20,00000 | 20,00000 | 20,00000 |
| Реализация прочих мероприятий муниципальной программы Холмского муниципального района | 3500299990 | 0000 | 000 | 20,00000 | 20,00000 | 20,00000 |
| ОБЩЕГОСУДАРСТВЕННЫЕ ВОПРОСЫ | 3500299990 | 0100 | 000 | 20,00000 | 20,00000 | 20,00000 |
| Другие общегосударственные вопросы | 3500299990 | 0113 | 000 | 20,00000 | 20,00000 | 20,00000 |
| Иные закупки товаров, работ и услуг для обеспечения государственных (муниципальных) нужд | 3500299990 | 0113 | 240 | 20,00000 | 20,00000 | 20,00000 |
| Расходы на обеспечение деятельности отдельных органов исполнительной власти района, не отнесенные к муниципальным программам Холмского района | 9100000000 | 0000 | 000 | 30 029,23800 | 21 783,02133 | 23 272,22058 |
| Глава муниципального образования | 9110000000 | 0000 | 000 | 1 988,40000 | 1 734,10000 | 1 734,10000 |
| Расходы на обеспечение функций органов местного самоуправления | 9110001000 | 0000 | 000 | 1 988,40000 | 1 734,10000 | 1 734,10000 |
| ОБЩЕГОСУДАРСТВЕННЫЕ ВОПРОСЫ | 9110001000 | 0100 | 000 | 1 988,40000 | 1 734,10000 | 1 734,10000 |
| Функционирование высшего должностного лица субъекта Российской Федерации и муниципального образования | 9110001000 | 0102 | 000 | 1 988,40000 | 1 734,10000 | 1 734,10000 |
| Расходы на выплаты персоналу государственных (муниципальных) органов | 9110001000 | 0102 | 120 | 1 988,40000 | 1 734,10000 | 1 734,10000 |
| Расходы на выполнение функций аппаратов муниципальных органов | 9190000000 | 0000 | 000 | 28 040,83800 | 20 048,92133 | 21 538,12058 |
| Расходы на выполнение функций аппаратов муниципальных органов | 9190000000 | 0000 | 000 | 28 040,83800 | 20 048,92133 | 21 534,42058 |
| Расходы на обеспечение функций органов местного самоуправления | 9190001000 | 0000 | 000 | 28 040,83800 | 20 048,92133 | 21 534,42058 |
| ОБЩЕГОСУДАРСТВЕННЫЕ ВОПРОСЫ | 9190001000 | 0100 | 000 | 28 040,83800 | 20 048,92133 | 21 534,42058 |
| Функционирование Правительства Российской Федерации, высших исполнительных органов государственной власти субъектов Российской Федерации, местных администраций | 9190001000 | 0104 | 000 | 28 040,83800 | 20 048,92133 | 17 517,62058 |
| Расходы на выплаты персоналу государственных (муниципальных) органов | 9190001000 | 0104 | 120 | 26 851,83800 | 19 469,92133 | 16 938,62058 |
| Иные закупки товаров, работ и услуг для обеспечения государственных (муниципальных) нужд | 9190001000 | 0104 | 240 | 1 063,00000 | 453,00000 | 453,00000 |
| Уплата налогов, сборов и иных платежей | 9190001000 | 0104 | 850 | 126,00000 | 126,00000 | 126,00000 |
| Обеспечение деятельности финансовых, налоговых и таможенных органов и органов финансового (финансово-бюджетного) надзора | 9190001000 | 0106 | 000 | 0,00000 | 0,00000 | 4 016,80000 |
| Расходы на выплаты персоналу государственных (муниципальных) органов | 9190001000 | 0106 | 120 | 0,00000 | 0,00000 | 3 462,80000 |
| Иные закупки товаров, работ и услуг для обеспечения государственных (муниципальных) нужд | 9190001000 | 0106 | 240 | 0,00000 | 0,00000 | 554,00000 |
| | 9190100000 | 0000 | 000 | 0,00000 | 0,00000 | 3,70000 |
| Процентные платежи по муниципальному долгу Холмского района | 9190123900 | 0000 | 000 | 0,00000 | 0,00000 | 3,70000 |
| ОБСЛУЖИВАНИЕ ГОСУДАРСТВЕННОГО (МУНИЦИПАЛЬНОГО) ДОЛГА | 9190123900 | 1300 | 000 | 0,00000 | 0,00000 | 3,70000 |
| Обслуживание государственного (муниципального) внутреннего долга | 9190123900 | 1301 | 000 | 0,00000 | 0,00000 | 3,70000 |
| Обслуживание муниципального долга | 9190123900 | 1301 | 730 | 0,00000 | 0,00000 | 3,70000 |
| Прочие расходы, не отнесенные к муниципальным программам Холмского района | 9200000000 | 0000 | 000 | 14 561,79000 | 11 301,80000 | 63 772,58400 |
| Выполнение других обязательств за счет областного и муниципального бюджета | 9210000000 | 0000 | 000 | 11 998,09000 | 8 738,00000 | 61 158,28400 |
| Выполнение других обязательств за счет областного и муниципального бюджета | 9210000000 | 0000 | 000 | 11 998,09000 | 8 738,00000 | 50 628,78400 |
| Выполнение других обязательств | 9210023800 | 0000 | 000 | 5 050,09000 | 10,00000 | 10,00000 |
| ОБЩЕГОСУДАРСТВЕННЫЕ ВОПРОСЫ | 9210023800 | 0100 | 000 | 5 050,09000 | 10,00000 | 10,00000 |
| Другие общегосударственные вопросы | 9210023800 | 0113 | 000 | 5 050,09000 | 10,00000 | 10,00000 |



| | | | | | | |
|---|------------|------|-----|-------------|-------------|--------------|
| Иные закупки товаров, работ и услуг для обеспечения государственных (муниципальных) нужд | 9210023800 | 0113 | 240 | 5 050,09000 | 10,00000 | 10,00000 |
| Совершенствование и содержание дорожного хозяйства | 9210023850 | 0000 | 000 | 0,00000 | 905,80000 | 929,20000 |
| НАЦИОНАЛЬНАЯ ЭКОНОМИКА | 9210023850 | 0400 | 000 | 0,00000 | 905,80000 | 929,20000 |
| Дорожное хозяйство (дорожные фонды) | 9210023850 | 0409 | 000 | 0,00000 | 905,80000 | 929,20000 |
| Иные закупки товаров, работ и услуг для обеспечения государственных (муниципальных) нужд | 9210023850 | 0409 | 240 | 0,00000 | 905,80000 | 929,20000 |
| Осуществление непрограммных расходов на осуществление деятельности учреждений культуры | 9210023920 | 0000 | 000 | 0,00000 | 0,00000 | 33 967,38400 |
| ОБРАЗОВАНИЕ | 9210023920 | 0700 | 000 | 0,00000 | 0,00000 | 6 458,60000 |
| Дополнительное образование детей | 9210023920 | 0703 | 000 | 0,00000 | 0,00000 | 6 458,60000 |
| Субсидии бюджетным учреждениям | 9210023920 | 0703 | 610 | 0,00000 | 0,00000 | 6 458,60000 |
| КУЛЬТУРА, КИНЕМАТОГРАФИЯ | 9210023920 | 0800 | 000 | 0,00000 | 0,00000 | 27 508,78400 |
| Культура | 9210023920 | 0801 | 000 | 0,00000 | 0,00000 | 27 508,78400 |
| Субсидии бюджетным учреждениям | 9210023920 | 0801 | 610 | 0,00000 | 0,00000 | 11 500,00000 |
| Субсидии автономным учреждениям | 9210023920 | 0801 | 620 | 0,00000 | 0,00000 | 16 008,78400 |
| Расходы, связанные с осуществлением регулярных перевозок пассажиров и багажа автомобильным транспортом общего пользования по регулируемым тарифам в пригородном сообщении в границах района | 9210026150 | 0000 | 000 | 6 948,00000 | 6 948,00000 | 6 948,00000 |
| НАЦИОНАЛЬНАЯ ЭКОНОМИКА | 9210026150 | 0400 | 000 | 6 948,00000 | 6 948,00000 | 6 948,00000 |
| Транспорт | 9210026150 | 0408 | 000 | 6 948,00000 | 6 948,00000 | 6 948,00000 |
| Иные закупки товаров, работ и услуг для обеспечения государственных (муниципальных) нужд | 9210026150 | 0408 | 240 | 6 948,00000 | 6 948,00000 | 6 948,00000 |
| Содержание штатных единиц, осуществляющих переданные отдельные государственные полномочия области | 9210070280 | 0000 | 000 | 0,00000 | 0,00000 | 345,00000 |
| ОБЩИЕ ГОСУДАРСТВЕННЫЕ ВОПРОСЫ | 9210070280 | 0100 | 000 | 0,00000 | 0,00000 | 345,00000 |
| Функционирование Правительства Российской Федерации, высших исполнительных органов государственной власти субъектов Российской Федерации, местных администраций | 9210070280 | 0104 | 000 | 0,00000 | 0,00000 | 345,00000 |
| Субвенции | 9210070280 | 0104 | 530 | 0,00000 | 0,00000 | 345,00000 |
| Осуществление дорожной деятельности в отношении автомобильных дорог общего пользования местного значения | 9210071510 | 0000 | 000 | 0,00000 | 841,00000 | 841,00000 |
| НАЦИОНАЛЬНАЯ ЭКОНОМИКА | 9210071510 | 0400 | 000 | 0,00000 | 841,00000 | 841,00000 |
| Дорожное хозяйство (дорожные фонды) | 9210071510 | 0409 | 000 | 0,00000 | 841,00000 | 841,00000 |
| Иные закупки товаров, работ и услуг для обеспечения государственных (муниципальных) нужд | 9210071510 | 0409 | 240 | 0,00000 | 841,00000 | 841,00000 |
| Расходы учреждений по приобретению коммунальных услуг | 9210072300 | 0000 | 000 | 0,00000 | 0,00000 | 6 189,20000 |
| ОБРАЗОВАНИЕ | 9210072300 | 0700 | 000 | 0,00000 | 0,00000 | 1 431,00000 |
| Дополнительное образование детей | 9210072300 | 0703 | 000 | 0,00000 | 0,00000 | 1 431,00000 |
| Субсидии бюджетным учреждениям | 9210072300 | 0703 | 610 | 0,00000 | 0,00000 | 1 431,00000 |
| КУЛЬТУРА, КИНЕМАТОГРАФИЯ | 9210072300 | 0800 | 000 | 0,00000 | 0,00000 | 4 758,20000 |
| Культура | 9210072300 | 0801 | 000 | 0,00000 | 0,00000 | 4 758,20000 |
| Субсидии бюджетным учреждениям | 9210072300 | 0801 | 610 | 0,00000 | 0,00000 | 465,00000 |
| Субсидии автономным учреждениям | 9210072300 | 0801 | 620 | 0,00000 | 0,00000 | 4 293,20000 |
| Софинансирование расходов на осуществление дорожной деятельности в отношении автомобильных дорог общего пользования местного значения | 92100S1510 | 0000 | 000 | 0,00000 | 33,20000 | 33,20000 |
| НАЦИОНАЛЬНАЯ ЭКОНОМИКА | 92100S1510 | 0400 | 000 | 0,00000 | 33,20000 | 33,20000 |
| Дорожное хозяйство (дорожные фонды) | 92100S1510 | 0409 | 000 | 0,00000 | 33,20000 | 33,20000 |
| Иные закупки товаров, работ и услуг для обеспечения государственных (муниципальных) нужд | 92100S1510 | 0409 | 240 | 0,00000 | 33,20000 | 33,20000 |
| Софинансирование расходов учреждений по приобретению коммунальных услуг | 92100S2300 | 0000 | 000 | 0,00000 | 0,00000 | 1 365,80000 |
| ОБРАЗОВАНИЕ | 92100S2300 | 0700 | 000 | 0,00000 | 0,00000 | 283,00000 |
| Дополнительное образование детей | 92100S2300 | 0703 | 000 | 0,00000 | 0,00000 | 283,00000 |
| Субсидии бюджетным учреждениям | 92100S2300 | 0703 | 610 | 0,00000 | 0,00000 | 283,00000 |
| КУЛЬТУРА, КИНЕМАТОГРАФИЯ | 92100S2300 | 0800 | 000 | 0,00000 | 0,00000 | 1 082,80000 |
| Культура | 92100S2300 | 0801 | 000 | 0,00000 | 0,00000 | 1 082,80000 |
| Субсидии бюджетным учреждениям | 92100S2300 | 0801 | 610 | 0,00000 | 0,00000 | 117,00000 |
| Субсидии автономным учреждениям | 92100S2300 | 0801 | 620 | 0,00000 | 0,00000 | 965,80000 |
| Мероприятия на осуществление государственных полномочий по расчету дотаций на выравнивание бюджета поселений | 9210100000 | 0000 | 000 | 0,00000 | 0,00000 | 10 529,50000 |
| Расходы на осуществление государственных полномочий по расчету и предоставлению дотаций на выравнивание бюджетной обеспеченности поселений | 9210170100 | 0000 | 000 | 0,00000 | 0,00000 | 10 529,50000 |
| МЕЖБЮДЖЕТНЫЕ ТРАНСФЕРТЫ ОБЩЕГО ХАРАКТЕРА БЮДЖЕТАМ БЮДЖЕТНОЙ СИСТЕМЫ РОССИЙСКОЙ ФЕДЕРАЦИИ | 9210170100 | 1400 | 000 | 0,00000 | 0,00000 | 10 529,50000 |
| Дотации на выравнивание бюджетной обеспеченности субъектов Российской Федерации и муниципальных образований | 9210170100 | 1401 | 000 | 0,00000 | 0,00000 | 10 529,50000 |
| Дотации | 9210170100 | 1401 | 510 | 0,00000 | 0,00000 | 10 529,50000 |
| Доплаты к пенсиям государственных служащих субъектов Российской Федерации и муниципальных служащих | 9230000000 | 0000 | 000 | 2 344,60000 | 2 344,60000 | 2 344,60000 |
| Доплаты к пенсиям государственных служащих субъектов Российской Федерации и муниципальных служащих | 9230023820 | 0000 | 000 | 2 344,60000 | 2 344,60000 | 2 344,60000 |
| СОЦИАЛЬНАЯ ПОЛИТИКА | 9230023820 | 1000 | 000 | 2 344,60000 | 2 344,60000 | 2 344,60000 |
| Пенсионное обеспечение | 9230023820 | 1001 | 000 | 2 344,60000 | 2 344,60000 | 2 344,60000 |
| Публичные нормативные социальные выплаты гражданам | 9230023820 | 1001 | 310 | 2 344,60000 | 2 344,60000 | 2 344,60000 |
| Расходы на жилищный фонд находящийся в казне района | 9260000000 | 0000 | 000 | 200,00000 | 200,00000 | 200,00000 |
| Взносы на капитальный ремонт общего имущества в многоквартирных домах | 9260023840 | 0000 | 000 | 200,00000 | 200,00000 | 200,00000 |
| ЖИЛИЩНО-КОММУНАЛЬНОЕ ХОЗЯЙСТВО | 9260023840 | 0500 | 000 | 200,00000 | 200,00000 | 200,00000 |
| Жилищное хозяйство | 9260023840 | 0501 | 000 | 200,00000 | 200,00000 | 200,00000 |
| Иные закупки товаров, работ и услуг для обеспечения государственных (муниципальных) нужд | 9260023840 | 0501 | 240 | 200,00000 | 200,00000 | 200,00000 |
| Расходы на составление (изменение) списков кандидатов в присяжные заседатели федеральных судов общей юрисдикции в Российской Федерации | 9270000000 | 0000 | 000 | 4,10000 | 4,20000 | 54,70000 |
| Осуществление полномочий по составлению (изменению) списков кандидатов в присяжные заседатели федеральных судов общей юрисдикции в Российской Федерации | 9270051200 | 0000 | 000 | 4,10000 | 4,20000 | 54,70000 |
| ОБЩИЕ ГОСУДАРСТВЕННЫЕ ВОПРОСЫ | 9270051200 | 0100 | 000 | 4,10000 | 4,20000 | 54,70000 |



| | | | | | | |
|---|------------|------|-----|---------------|---------------|---------------|
| Судебная система | 9270051200 | 0105 | 000 | 4,10000 | 4,20000 | 54,70000 |
| Иные закупки товаров, работ и услуг для обеспечения государственных (муниципальных) нужд | 9270051200 | 0105 | 240 | 4,10000 | 4,20000 | 54,70000 |
| Расходы на резервные фонды исполнительных органов муниципальной власти Холмского района | 9290000000 | 0000 | 000 | 15,00000 | 15,00000 | 15,00000 |
| Резервные фонды исполнительных органов муниципальной власти Холмского района | 9290023780 | 0000 | 000 | 15,00000 | 15,00000 | 15,00000 |
| ОБЩИЕ ГОСУДАРСТВЕННЫЕ ВОПРОСЫ | 9290023780 | 0100 | 000 | 15,00000 | 15,00000 | 15,00000 |
| Резервные фонды | 9290023780 | 0111 | 000 | 15,00000 | 15,00000 | 15,00000 |
| Резервные средства | 9290023780 | 0111 | 870 | 15,00000 | 15,00000 | 15,00000 |
| Расходы на обеспечение деятельности учреждений, не отнесенные к муниципальным программам Холмского района | 9300000000 | 0000 | 000 | 1 811,40000 | 1 712,20000 | 1 712,20000 |
| Расходы на предупреждение и ликвидация последствий чрезвычайных ситуаций и стихийных бедствий природного и техногенного характера | 9310000000 | 0000 | 000 | 1 811,40000 | 1 712,20000 | 1 712,20000 |
| Предупреждение и ликвидация последствий чрезвычайных ситуаций и стихийных бедствий природного и техногенного характера | 9310023700 | 0000 | 000 | 1 811,40000 | 1 712,20000 | 1 712,20000 |
| НАЦИОНАЛЬНАЯ БЕЗОПАСНОСТЬ И ПРАВООХРАНИТЕЛЬНАЯ ДЕЯТЕЛЬНОСТЬ | 9310023700 | 0300 | 000 | 1 811,40000 | 1 712,20000 | 1 712,20000 |
| Защита населения и территории от чрезвычайных ситуаций природного и техногенного характера, пожарная безопасность | 9310023700 | 0310 | 000 | 1 811,40000 | 1 712,20000 | 1 712,20000 |
| Расходы на выплаты персоналу казенных учреждений | 9310023700 | 0310 | 110 | 1 682,20000 | 1 682,20000 | 1 682,20000 |
| Иные закупки товаров, работ и услуг для обеспечения государственных (муниципальных) нужд | 9310023700 | 0310 | 240 | 129,20000 | 30,00000 | 30,00000 |
| Расходы на обеспечение деятельности Контрольно-счетной комиссии Холмского муниципального района | 9500000000 | 0000 | 000 | 2 072,20000 | 1 818,20000 | 1 818,20000 |
| Расходы на обеспечение функций органов местного самоуправления | 9500001000 | 0000 | 000 | 2 072,20000 | 1 818,20000 | 1 818,20000 |
| ОБЩИЕ ГОСУДАРСТВЕННЫЕ ВОПРОСЫ | 9500001000 | 0100 | 000 | 2 072,20000 | 1 818,20000 | 1 818,20000 |
| Обеспечение деятельности финансовых, налоговых и таможенных органов и органов финансового (финансово-бюджетного) надзора | 9500001000 | 0106 | 000 | 2 072,20000 | 1 818,20000 | 1 818,20000 |
| Расходы на выплаты персоналу государственных (муниципальных) органов | 9500001000 | 0106 | 120 | 2 027,20000 | 1 773,20000 | 1 773,20000 |
| Иные закупки товаров, работ и услуг для обеспечения государственных (муниципальных) нужд | 9500001000 | 0106 | 240 | 45,00000 | 45,00000 | 45,00000 |
| Расходы по социальной поддержке граждан не отнесенные к муниципальным программам Холмского района | 9800000000 | 0000 | 000 | 2 753,90000 | 2 766,30000 | 2 775,90000 |
| Расходы на выполнение государственных полномочий | 9810000000 | 0000 | 000 | 2 753,90000 | 2 766,30000 | 2 775,90000 |
| Осуществление отдельных государственных полномочий в сфере государственной регистрации актов гражданского состояния | 9810059300 | 0000 | 000 | 260,00000 | 272,40000 | 282,00000 |
| ОБЩИЕ ГОСУДАРСТВЕННЫЕ ВОПРОСЫ | 9810059300 | 0100 | 000 | 260,00000 | 272,40000 | 282,00000 |
| Другие общегосударственные вопросы | 9810059300 | 0113 | 000 | 260,00000 | 272,40000 | 282,00000 |
| Расходы на выплаты персоналу государственных (муниципальных) органов | 9810059300 | 0113 | 120 | 260,00000 | 272,40000 | 282,00000 |
| Содержание штатных единиц, осуществляющих переданные отдельные государственные полномочия области | 9810070280 | 0000 | 000 | 2 471,70000 | 2 471,70000 | 2 471,70000 |
| ОБЩИЕ ГОСУДАРСТВЕННЫЕ ВОПРОСЫ | 9810070280 | 0100 | 000 | 2 471,70000 | 2 471,70000 | 2 471,70000 |
| Функционирование Правительства Российской Федерации, высших исполнительных органов государственной власти субъектов Российской Федерации, местных администраций | 9810070280 | 0104 | 000 | 2 471,70000 | 2 471,70000 | 2 471,70000 |
| Расходы на выплаты персоналу государственных (муниципальных) органов | 9810070280 | 0104 | 120 | 2 190,57200 | 2 190,57200 | 2 190,57200 |
| Иные закупки товаров, работ и услуг для обеспечения государственных (муниципальных) нужд | 9810070280 | 0104 | 240 | 281,12800 | 281,12800 | 281,12800 |
| Осуществление отдельных государственных полномочий по определению перечня должностных лиц органов местного самоуправления муниципальных районов, уполномоченных составлять протоколы об административных правонарушениях, предусмотренных соответствующими статьями областного закона "Об административных правонарушениях" | 9810070650 | 0000 | 000 | 3,50000 | 3,50000 | 3,50000 |
| ОБЩИЕ ГОСУДАРСТВЕННЫЕ ВОПРОСЫ | 9810070650 | 0100 | 000 | 3,50000 | 3,50000 | 3,50000 |
| Другие общегосударственные вопросы | 9810070650 | 0113 | 000 | 3,50000 | 3,50000 | 3,50000 |
| Иные закупки товаров, работ и услуг для обеспечения государственных (муниципальных) нужд | 9810070650 | 0113 | 240 | 3,50000 | 3,50000 | 3,50000 |
| Осуществление отдельных государственных полномочий по организации мероприятий при осуществлении деятельности по обращению с животными без владельцев | 9810070720 | 0000 | 000 | 18,70000 | 18,70000 | 18,70000 |
| НАЦИОНАЛЬНАЯ ЭКОНОМИКА | 9810070720 | 0400 | 000 | 18,70000 | 18,70000 | 18,70000 |
| Сельское хозяйство и рыболовство | 9810070720 | 0405 | 000 | 18,70000 | 18,70000 | 18,70000 |
| Иные закупки товаров, работ и услуг для обеспечения государственных (муниципальных) нужд | 9810070720 | 0405 | 240 | 18,70000 | 18,70000 | 18,70000 |
| Условно утвержденные расходы | | | | 0,00000 | 2 721,00000 | 5 451,00000 |
| Всего расходов: | | | | 222 725,78880 | 193 715,61900 | 193 539,06800 |

1.9. Приложение 11 изложить в следующей редакции:

Приложение 11
к решению Думы Холмского
муниципального района на 2024 год
и плановый период 2025 и 2026 годов

Распределение межбюджетных трансфертов бюджетам поселений на 2024 год и на плановый период 2025 и 2026 годов

| Код бюджетной классификации РФ | Наименование | 2024 год | 2025 год | 2026 год |
|--------------------------------|--|--------------------|--------------------|--------------------|
| 2 00 00000 00 0000 000 | Межбюджетные трансферты | 16314,20000 | 12228,50000 | 11786,80000 |
| | Дотации бюджетам поселений на выравнивание бюджетной обеспеченности | 14334,10000 | 11048,50000 | 10529,50000 |
| | в том числе | | | |
| 2 02 16001 13 0000 150 | Холмское городское поселение | 2975,80000 | 2294,10000 | 2186,30000 |
| 2 02 16001 10 0000 150 | Красноборское сельское поселение | 3870,70000 | 2966,50000 | 2827,40000 |
| 2 02 16001 10 0000 150 | Тогодское сельское поселение | 3889,30000 | 3006,40000 | 2865,10000 |
| 2 02 16001 10 0000 150 | Морховское сельское поселение | 3598,30000 | 2781,50000 | 2650,70000 |
| 2 02 30000 00 0000 000 | Субвенции бюджетам субъектов Российской Федерации и муниципальных образований | 1104,10000 | 1180,00000 | 1257,30000 |



| | | | | |
|------------------------|--|-----------|-----------|-----------|
| | Субвенции бюджетам поселений на осуществление первичного воинского учета органами местного самоуправления поселений, муниципальных и городских округов | 759,10000 | 835,00000 | 912,30000 |
| | в том числе: | | | |
| 2 02 35118 13 0000 150 | Холмское городское поселение | 345,04000 | 379,54000 | 414,69000 |
| 2 02 35118 10 0000 150 | Красноборское сельское поселение | 138,02000 | 151,82000 | 165,87000 |
| 2 02 35118 10 0000 150 | Тогодское сельское поселение | 138,02000 | 151,82000 | 165,87000 |
| 2 02 35118 10 0000 150 | Морховское сельское поселение | 138,02000 | 151,82000 | 165,87000 |
| 2 02 30024 00 0000 150 | Субвенции бюджетам муниципальных образований на возмещение затрат по содержанию штатных единиц, осуществляющих переданные отдельные государственные полномочия области | 345,00000 | 345,00000 | 345,00000 |
| | в том числе: | | | |
| 2 02 30024 10 7028 150 | Красноборское сельское поселение | 115,00000 | 115,00000 | 115,00000 |
| 2 02 30024 10 7028 150 | Тогодское сельское поселение | 115,00000 | 115,00000 | 115,00000 |
| 2 02 30024 10 7028 150 | Морховское сельское поселение | 115,00000 | 115,00000 | 115,00000 |
| 2 02 40000 00 0000 000 | Межбюджетные трансферты, передаваемые бюджетам сельских поселений из бюджетов муниципальных районов | 876,00000 | 0,00000 | 0,00000 |
| | Межбюджетные трансферты, передаваемые бюджетам сельских поселений из бюджетов муниципальных районов на осуществление части полномочий по решению вопросов местного значения в соответствии с заключенными соглашениями | 876,00000 | 0,00000 | 0,00000 |
| 2 02 40014 13 0000 150 | Холмское городское поселение | 876,00000 | 0,00000 | 0,00000 |

2. Опубликовать решение в периодическом печатном издании – бюллетене «Вестник» и разместить на официальном сайте Администрации Холмского муниципального района в информационно-телекоммуникационной сети «Интернет».
3. Настоящее решение вступает в силу с момента его подписания.

Глава Холмского
муниципального района

В.И. Саляев

Председатель Думы Холмского
муниципального района

Г.И. Хаббо

Холм
19.01.2024
№ 211



Российская Федерация
Новгородская область
Дума Холмского муниципального района

РЕШЕНИЕ

О внесении изменений в Устав Холмского муниципального района Новгородской области

Принято Думой Холмского муниципального района от 19 января 2024 года

В соответствии с Федеральным законом от 06 октября 2003 года № 131-ФЗ «Об общих принципах организации местного самоуправления в Российской Федерации»,

Дума Холмского муниципального района

РЕШИЛА:

1. Внести в Устав Холмского муниципального района Новгородской области, утвержденный решением Думы Холмского муниципального района от 06.03.2018 № 186 следующие изменения:

1.1. изложить статью 4 Устава в следующей редакции:

«**Статья 4. Официальные символы Холмского муниципального района и порядок их использования**

1. Холмский муниципальный район имеет официальные символы: герб и флаг, утвержденные решением Геральдического совета при Президенте Российской Федерации и внесенные в Государственный геральдический регистр Российской Федерации. Символы Холмского муниципального района отражают исторические, культурные, социально-экономические и иные местные традиции.

2. Основание и порядок официального использования официальных символов Холмского муниципального района, устанавливается решением Думы Холмского муниципального района.»

1.2. изложить пункт 33 части 1 статьи 8 Устава в следующей редакции:

«33. организация и осуществление мероприятий межпоселенческого характера по работе с детьми и молодежью, участие в реализации молодежной политики, разработка и реализация мер по обеспечению и защите прав и законных интересов молодежи, разработка и реализация муниципальных программ по основным направлениям реализации молодежной политики, организация и осуществление мониторинга реализации молодежной политики.»

1.3. пункт 34 части 1 статьи 8 Устава дополнить словами ", а также правил использования водных объектов для рекреационных целей";

1.4. дополнить часть 1 статьи 8 Устава пунктом 41 следующего содержания:
«41. осуществление выявления объектов накопленного вреда окружающей среде и организация ликвидации такого вреда применительно к территориям, расположенным в границах земельных участков, находящихся в собственности муниципального района.»;

1.5. дополнить часть 2 статьи 8 Устава пунктом 24 следующего содержания:

«24. осуществление выявления объектов накопленного вреда окружающей среде и организация ликвидации такого вреда применительно к территориям, расположенным в границах земельных участков, находящихся в собственности поселения.»;

1.6. изложить пункт 11 части 1 статьи 10 Устава в следующей редакции:

«11. учреждение печатного средства массовой информации и (или) сетевого издания для обнародования муниципальных правовых актов, доведения до сведения жителей Холмского муниципального района официальной информации.»;

1.7. в пункте 12 части 1 статьи 10 Устава слова "федеральными законами" заменить словами "настоящим Федеральным законом";

1.8. в части 11 статьи 36 Устава слова "Федерального закона от 7 февраля 2011 года N 6-ФЗ "Об общих принципах организации и деятельности контрольно-счетных органов субъектов Российской Федерации и муниципальных образований" заменить словами "Федерального закона от 7 февраля 2011 года N 6-ФЗ "Об общих принципах организации и деятельности контрольно-счетных органов субъектов Российской Федерации, федеральных территорий и муниципальных образований".

2. Главе Холмского муниципального района направить изменения в Устав Холмского муниципального района на государственную регистрацию в Управление Министерства юстиции Российской Федерации по Новгородской области.

3. Изменения в Устав Холмского муниципального района вступают в силу после их государственной регистрации и официального опубликования в периодическом печатном издании – бюллетене «Вестник».

4. Опубликовать настоящее решение в периодическом печатном издании – бюллетене «Вестник» и разместить на официальном сайте Администрации Холмского муниципального района в информационно - телекоммуникационной сети «Интернет».

Глава Холмского
муниципального района

В.И. Саляев

Председатель Думы Холмского
муниципального района

Г.И. Хаббо

Холм
19.01.2024
№ 212



АДМИНИСТРАЦИЯ ХОЛМСКОГО МУНИЦИПАЛЬНОГО РАЙОНА
ПОСТАНОВЛЕНИЕ

26.01.2024 № 55

г. Холм

О внесении изменений в муниципальную программу Холмского муниципального района «Благоустройство территории в Холмском городском поселении на 2022-2024 годы»

В целях приведения муниципальной программы в соответствие с решением Совета депутатов Холмского городского поселения от 28.12.2023 № 91 «О внесении изменений в решение Совета депутатов Холмского городского поселения от 19.12.2022 № 61 «О бюджете Холмского городского поселения на 2023 год и на плановый период 2024 и 2025 годов», решением Совета депутатов Холмского городского поселения от 19.01.2024 № 92 «О внесении изменений в решение Совета депутатов Холмского городского поселения от 15.12.2023 № 88 «О бюджете Холмского городского поселения на 2024 год и на плановый период 2025 и 2026 годов», Администрация Холмского муниципального района **ПОСТАНОВЛЯЕТ:**

1. Внести в муниципальную программу Холмского муниципального района «Благоустройство территории в Холмском городском поселении на 2022-2024 годы», утвержденную постановлением Администрации Холмского муниципального района от 29.10.2021 № 580, следующие изменения:

1.1. Пункт 4 паспорта муниципальной программы Холмского муниципального района изложить в следующей редакции:

«4. Цели, задачи и целевые показатели муниципальной программы»

| №п/п | Цели, задачи муниципальной программы, наименование и единица измерения целевого показателя | Значения целевого показателя по годам | | |
|--|---|---------------------------------------|------|------|
| | | 2022 | 2023 | 2024 |
| 1 | 2 | 3 | 4 | 5 |
| 1. Цель: Обеспечение комфортных условий проживания жителей населенного пункта, в том числе улучшение внешнего облика населенного пункта, благоустройство территории населенного пункта | | | | |
| 1.1. | Задача 1. Организация уличного освещения на территории населенного пункта г. Холм | | | |
| 1.1.1. | Показатель 1. Уровень освещенности территории населенного пункта г. Холм(%) | 75 | 88 | 83 |
| 1.2. | Задача 2. Озеленение территории населенного пункта г. Холм | | | |
| 1.2.1. | Показатель 1. Увеличение площади территории населенного пункта г. Холм, приведенной в нормативное состояние (%) | 10 | 10 | 10 |
| 1.3. | Задача 3. Организация и содержание мест захоронения | | | |
| 1.3.1. | Показатель 1. Доля гражданских кладбищ, находящихся на обслуживании (%) | 100 | 100 | 100 |
| 1.4. | Задача 4. Прочие мероприятия по благоустройству населенного пункта г. Холм | | | |
| 1.4.1. | Показатель 1. Доля организаций сбора и вывоза твердых бытовых отходов с территории населенного пункта г. Холм(%) | 80 | 80 | 80 |
| 1.4.2. | Показатель 2. Доля элементов благоустройства, приведенных в нормативное состояние (%) | 60 | 86 | 80 |
| 1.4.3. | Показатель 3. Количество реализованных инициативных предложений по распределению части бюджетных средств, отобранных для реализации в рамках приоритетного проекта «Народный бюджет». (ед.) | 1 | 1 | 1 |
| 1.4.4. | Показатель 4. Площадь территории Холмского городского поселения освобожденной от борщевика Сосновского (га.) | 0 | 1 | 2 |
| 1.4.5. | Показатель 5. Количество реализованных проектов территориальных общественных самоуправлений, включенных в муниципальную программу развития территорий в рамках приоритетного регионального проекта «Территориальное общественное самоуправление (ТОС) на территории Новгородской области» (ед.) | 1 | 1 | 1 |
| 1.4.6. | Показатель 6. Количество созданных (новых) мест (площадок) накопления твердых коммунальных отходов (ед.) | 0 | 16 | 0 |
| 1.4.7. | Показатель 7. Количество реализованных приоритетных проектов поддержки местных инициатив на территории Холмского городского поселения (ед.) | 0 | 0 | 1 |

1.2. Пункт 6 паспорта муниципальной программы Холмского муниципального района изложить в следующей редакции:

«6. Объемы и источники финансирования муниципальной программы в целом и по годам реализации (тыс. руб.):»

| Год | Источник финансирования | | | | | | |
|--------|---------------------------------|--------------------|------------------|---------------------------------------|-------------------|-----------------------|-------------|
| | бюджет муниципалитетного района | федеральный бюджет | областной бюджет | бюджет Холмского городского поселения | бюджеты поселений | внебюджетные средства | всего |
| 1 | 2 | 3 | 4 | 5 | 6 | 7 | 8 |
| 2022 | 1926,99360 | 0 | 1722,87907 | 6723,87657 | 0 | 0 | 10373,74924 |
| 2023 | 3346,50000 | 0 | 1995,96900 | 6920,65477 | 0 | 0 | 12263,12377 |
| 2024 | 0 | 0 | 1000,00 | 8252,84200 | 0 | 0 | 9252,84200 |
| ВСЕГО: | 5273,49360 | 0 | 4718,84807 | 21897,37334 | 0 | 0 | 31889,71501 |

1.3.1.3. Приложение № 1 к муниципальной программе «Мероприятия муниципальной программы «Благоустройство территории в Холмском городском поселении на 2022-2024 годы»», изложить в прилагаемой редакции.

2. Опубликовать постановление в периодическом печатном издании - бюллетене «Вестник» и разместить на официальном сайте Администрации Холмского муниципального района в информационно - телекоммуникационной сети «Интернет».

Глава
муниципального района

В.И.Сяляев



**Мероприятия муниципальной программы
«Благоустройство территории в Холмском городском поселении на 2022-2024 годы»**

| № п/п | Наименование мероприятия | Исполнитель мероприятия | Срок реализации | Целевой показатель (номер целевого показателя из паспорта муниципальной программы) | Источник финансирования | Объем финансирования по годам (тыс. руб.) | | |
|--|--|--|-----------------|--|---------------------------------------|---|------------|------------|
| | | | | | | 2022 | 2023 | 2024 |
| 1 | 2 | 3 | 4 | 5 | 6 | 7 | 8 | 9 |
| Задача 1. Организация уличного освещения на территории населенного пункта г. Холм | | | | | | | | |
| 1.1. | Обеспечение освещением улиц городского поселения | отдел по вопросам жизнеобеспечения и строительства администрации района (до 01.01.2023); отдел жилищно - коммунального хозяйства администрации района | 2022-2024 годы | 1.1.1. | бюджет Холмского городского поселения | 2586,13442 | 3144,26625 | 3000,00000 |
| | | | | | бюджет муниципального района | 493,99360 | 385,00000 | 0,00000 |
| 1.2. | Уплата налогов, сборов и иных платежей | отдел по вопросам жизнеобеспечения и строительства администрации района (до 01.01.2023); отдел жилищно - коммунального хозяйства администрации района | 2022-2024 годы | 1.1.1. | бюджет Холмского городского поселения | 0,76453 | 1,77932 | 5,00000 |
| Задача 2. Озеленение территории населенного пункта г. Холм | | | | | | | | |
| 2.1. | Скашивание травы на территории поселения с вырубкой кустарников | отдел по вопросам жизнеобеспечения и строительства администрации района (до 01.01.2023); отдел жилищно – коммунального хозяйства администрации района | 2022-2024 годы | 1.2.1. | бюджет Холмского городского поселения | 486,51340 | 368,00000 | 400,00000 |
| 2.2. | Выращивание и приобретение рассады для цветников | отдел по вопросам жизнеобеспечения и строительства администрации района (до 01.01.2023) отдел жилищно – коммунального хозяйства администрации района | 2022-2024 годы | 1.2.1. | бюджет Холмского городского поселения | 120,00000 | 138,05000 | 100,00000 |
| 2.3. | Обеспечение ухода за цветниками (полив, прополка) | отдел жилищно – коммунального хозяйства администрации района | 2023-2024 годы | 1.2.1. | бюджет Холмского городского поселения | 0,00000 | 20,00000 | 50,00000 |
| 2.4. | Приобретение вазонов и малых архитектурных форм | отдел жилищно – коммунального хозяйства администрации района | 2024 год | 1.2.1. | бюджет Холмского городского поселения | 0,00000 | 0,00000 | 20,00000 |
| Задача 3. Организация содержания мест захоронения | | | | | | | | |
| 3.1. | Надлежащее содержание мест захоронения | отдел по вопросам жизнеобеспечения и строительства администрации района (до 01.01.2023) отдел жилищно – коммунального хозяйства администрации района | 2022-2024 годы | 1.3.1 | бюджет Холмского городского поселения | 314,86000 | 412,22469 | 350,40000 |
| Задача 4. Прочие мероприятия по благоустройству населенного пункта г. Холм | | | | | | | | |
| 4.1. | Ликвидация несанкционированных свалок, уборка мест общего пользования | отдел жилищно – коммунального хозяйства администрации района | 2023-2024 годы | 1.4.1 | бюджет Холмского городского поселения | 0,00000 | 100,00000 | 100,00000 |
| 4.2. | Удаление аварийных и сухостойных деревьев | отдел по вопросам жизнеобеспечения и строительства администрации района (до 01.01.2023); отдел жилищно – коммунального хозяйства администрации района | 2022-2024 годы | 1.4.2 | бюджет Холмского городского поселения | 316,46304 | 200,00000 | 200,00000 |
| 4.3. | Изготовление табличек названий улиц и номеров домов, расположенных на территории поселения | отдел по вопросам жизнеобеспечения и строительства администрации района (до 01.01.2023) отдел жилищно – коммунального хозяйства администрации района | 2022-2024 годы | 1.4.2 | бюджет Холмского городского поселения | 20,00000 | 20,00000 | 20,00000 |
| 4.4. | Содержание мест массового отдыха на водных объектах | отдел по вопросам жизнеобеспечения и строительства администрации района (до 01.01.2023) отдел жилищно – коммунального хозяйства администрации района | 2022-2024 годы | 1.4.2 | бюджет Холмского городского поселения | 200,00000 | 200,00000 | 170,00000 |
| 4.5. | Установка скамеек, урн, контейнеров на территории поселения, приобретение праздничных консолей, приобретенные баннерной ткани. | отдел по вопросам жизнеобеспечения и строительства администрации района (до 01.01.2023); отдел жилищно – коммунального хозяйства администрации района | 2022-2024 годы | 1.4.2 | бюджет Холмского городского поселения | 112,26000 | 50,00000 | 50,00000 |
| 4.6. | Подготовка города к проведению общегородских праздников | отдел по вопросам жизнеобеспечения и строительства администрации района (до 01.01.2023) отдел жилищно – коммунального хозяйства администрации района | 2022-2024 годы | 1.4.2 | бюджет Холмского городского поселения | 300,00000 | 300,00000 | 300,00000 |



| | | | | | | | | |
|--------|--|--|----------------|-----------|---------------------------------------|------------|------------|------------|
| | | | | | бюджет муниципального района | 250,00000 | 0 | 0 |
| 4.7 | Прочие работы по благоустройству | отдел по вопросам жизнеобеспечения и строительства администрации района (до 01.01.2023); отдел жилищно – коммунального хозяйства администрации района | 2022-2024 годы | 1.4 .2 | бюджет Холмского городского поселения | 1090,55278 | 495,63780 | 1630,04200 |
| | | | | | бюджет муниципального района | 183,00000 | 0 | 0 |
| 4.8 | Проведение конкурса по благоустройству территории г. Холма «Холм – наш общий дом» посвященного празднованию Дня города | отдел по вопросам жизнеобеспечения и строительства администрации района (до 01.01.2023); отдел жилищно – коммунального хозяйства администрации района | 2022-2024 годы | 1.4 .2 | бюджет Холмского городского поселения | 4,00000 | 10,00000 | 10,00000 |
| 4.9 | Проведение экспертизы проектно- сметной документации | отдел жилищно – коммунального хозяйства администрации района | 2024 год | 1.4 .2 | бюджет Холмского городского поселения | 0,00000 | 0,00000 | 100,00000 |
| 4.10.1 | Обустройство зоны отдыха на берегу р. Ловать в границах ТОС «Ловать» (приобретение и установка беседки) | отдел по вопросам жизнеобеспечения и строительства администрации района (до 01.01.2023); | 2022 год | 1.4 .5 | субсидия из областного бюджета | 140,00000 | 0 | 0 |
| | | | | | бюджет Холмского городского поселения | 50,00000 | 0 | 0 |
| | | | | | бюджет Холмского городского поселения | 30,02840 | 0 | 0 |
| 4.10.2 | Реализация проектов ТОС «Никольской части города № 1» «Углубление, очистка и благоустройство пожарного водоема в г. Холм на пересечении улиц Октябрьская и Кооперативная» | отдел жилищно – коммунального хозяйства администрации района | 2023 год | 1.4 .5 | субсидия из областного бюджета | 0 | 150,00000 | 0 |
| | | | | | бюджет Холмского городского поселения | 0 | 62,00000 | 0 |
| 4.10.3 | Реализация проектов ТОС на территории Холмского городского поселения | отдел жилищно – коммунального хозяйства администрации района | 2024 год | 1.4 .5 | бюджет Холмского городского поселения | 0 | 0 | 100,00000 |
| 4.11 | Реализация приоритетного регионального проекта «Народный бюджет». | отдел по вопросам жизнеобеспечения и строительства администрации района (до 01.01.2023); отдел жилищно – коммунального хозяйства администрации района | 2022-2024 годы | 1.4 .3 | субсидия из областного бюджета | 1000,00000 | 1000,00000 | 1000,00000 |
| | | | | | бюджет Холмского городского поселения | 1000,00000 | 1000,00000 | 1000,00000 |
| 4.12 | Уплата налогов, сборов и иных платежей | отдел по вопросам жизнеобеспечения и строительства администрации района (до 01.01.2023); отдел жилищно – коммунального хозяйства администрации района | 2022-2024 годы | 1.4 .2 | бюджет Холмского городского поселения | 30,00000 | 36,13857 | 40,00000 |
| 4.13 | Расходы на организацию работ, связанных с предотвращением влияния ухудшения экономической ситуации на развитие отраслей экономики | отдел по вопросам жизнеобеспечения и строительства администрации района (до 01.01.2023) | 2022 год | 1.4 .2 | субсидия из областного бюджета | 397,87000 | 0 | 0 |
| 4.14 | Выполнение работ по созданию (или) содержанию мест (площадок) накопления твердых коммунальных отходов на территории Холмского городского поселения | отдел по вопросам жизнеобеспечения и строительства администрации района (до 01.01.2023) | 2022 год | 1.4 .2 | субсидия из областного бюджета | 185,00907 | 0 | 0 |
| 4.15.1 | Приобретение уличной искусственной новогодней ели с украшениями и прочих декоративных изделий | отдел по вопросам жизнеобеспечения и строительства администрации района (до 01.01.2023) | 2022 год | 1.4 .2 | бюджет муниципального района | 1000,00000 | 0,00000 | 0,00000 |
| | | | | | бюджет Холмского городского поселения | 62,30000 | 0 | 0 |
| 4.15.2 | Расходы на приобретение новогодних украшений за счёт иных межбюджетных трансфертов из бюджета муниципального района бюджетам сельских и городских поселений | отдел жилищно – коммунального хозяйства администрации района | 2023 год | 1.4 .2 | бюджет муниципального района | 0 | 762,00000 | 0 |
| 4.16 | Расходы на организацию мероприятий по локализации и уничтожению борщевика Соосновского за счёт иных межбюджетных трансфертов из бюджета муниципального района бюджетам сельских и городских поселений | отдел экономики и природопользования администрации района | 2023 год | 1.4 .4 | бюджет муниципального района | 0 | 19,50000 | 0 |
| 4.17 | Расходы на реализацию прочих мероприятий по благоустройству населённого пункта г. Холм за счёт иных межбюджетных трансфертов из бюджета муниципального района бюджетам сельских и городских поселений | отдел жилищно – коммунального хозяйства администрации района | 2023 год | 1.4 .2 | бюджет муниципального района | 0 | 2180,00000 | 0 |
| 4.18 | Расходы на организацию мероприятий по созданию (или) содержанию мест (площадок) накопления твердых коммунальных отходов в 2023 году | отдел строительства и дорожного хозяйства администрации района отдел жилищно – коммунального хозяйства администрации района | 2023 год | 1.4 .6 | областной бюджет | 0,00000 | 845,96900 | 0,00000 |
| | | | | | бюджет Холмского городского поселения | 0,00000 | 362,55814 | 0,00000 |
| 4.19 | Реализация проекта поддержки местных инициатив «Ремонт памятника войнам и партизанам Холмского района, погибшим в годы Великой Отечественной войны 1941-1945 гг. и благоустройство прилегающих к нему территории г. Холм, ул. Октябрьская, з/у 89 г» | отдел строительства и дорожного хозяйства администрации района отдел жилищно – коммунального хозяйства администрации района | 2024 год | 1.4 .7 | бюджет Холмского городского поселения | 0 | 0 | 600,00000 |
| 4.20 | Расходы на организацию мероприятий по локализации и уничтожению борщевика Соосновского за счёт средств городского поселения | отдел экономики и природопользования администрации района | 2024 год | 1.4 .4 | бюджет Холмского городского поселения | 0 | 0 | 7,40000 |



АДМИНИСТРАЦИЯ ХОЛМСКОГО МУНИЦИПАЛЬНОГО РАЙОНА
ПОСТАНОВЛЕНИЕ

29.01.2024 № 57

г. Холм

О внесении изменений в Положение об оплате труда работников бюджетных и автономных учреждений культуры, подведомственных Администрации Холмского муниципального района

На основании письма от министерства культуры Новгородской области № КК-97-И от 18.01.2024 о повышении оплаты труда с 01 января 2024 года на 2%, Администрация Холмского муниципального района **ПОСТАНОВЛЯЕТ:**

1. Внести в Положение об оплате труда работников бюджетных и автономных учреждений культуры, подведомственных Администрации Холмского муниципального района, утверждённое постановлением Администрации Холмского муниципального района от 17.07.2023 № 484, следующие изменения:

1.1. изложить пункт 2.1. раздела 2 Положения в новой редакции:

«2.1. Оплата труда руководителей учреждений, заместителей руководителей учреждений состоит из должностных окладов, выплат компенсационного и стимулирующего характера.

Условия оплаты труда руководителей учреждений определяются в трудовых договорах, заключаемых на основе типовой формы трудового договора, утвержденной постановлением Правительства Российской Федерации от 12 апреля 2013 года № 329 «О типовой форме трудового договора с руководителем государственного (муниципального) учреждения», в порядке, установленном федеральными законами и иными нормативными правовыми актами Российской Федерации, областными нормативными правовыми актами.

Размеры должностных окладов руководителей учреждений определяются трудовыми договорами в зависимости от сложности труда, в том числе с учетом масштаба управления и особенностей деятельности и значимости учреждения, и не могут быть ниже минимального размера оплаты труда, установленного Федеральным законом от 19 июня 2000 года № 82-ФЗ «О минимальном размере оплаты труда» в соответствии с базовыми окладами:

Размер утверждённых окладов руководителей учреждений, заместителей директоров учреждений

| Наименование должности | Минимальный размер оклада, руб. |
|------------------------|---------------------------------|
| Директор | 26 903,00 |
| Заместитель директора | 24 457,00 |

Решение об установлении размера должностного оклада, выплат компенсационного и стимулирующего характера и их конкретных размеров принимается:

- в отношении руководителя учреждения - распоряжением учредителя;
- в отношении заместителя руководителя учреждения - руководителем этого учреждения и оформляется приказом учреждения.

1.2. изложить Приложение № 4 к Положению, в новой редакции:

«Приложение № 4
к Положению

Размеры должностных окладов (тарифных ставок) работников учреждений в сфере культуры (образец)

1. Размеры окладов работников учреждений культуры, занимающих общепрофессиональные должности специалистов и служащих в соответствии с профессиональными квалификационными группами, утвержденными приказом Министерства здравоохранения и социального развития Российской Федерации от 29 мая 2008 года № 247н «Об утверждении профессиональных квалификационных групп общепрофессиональных должностей руководителей, специалистов и служащих», составляют:

| Профессиональные квалификационные группы | Размер оклада (рублей) |
|---|------------------------|
| Должности, отнесенные к ПКГ «Общепрофессиональные должности служащих первого уровня»: Кассир | 16142,00 |
| Должности, отнесенные к ПКГ «Общепрофессиональные должности служащих второго уровня»: Заведующий хозяйством, специалист по работе с молодежью | 17218,00 |
| Механик | 15065,00 |
| Художник, диспетчер | 12913,00 |
| Должности, отнесенные к ПКГ «Общепрофессиональные должности служащих третьего уровня»: Инженер по охране труда, специалист по кадрам | 17218,00 |
| Должности, отнесенные к ПКГ «Общепрофессиональные должности служащих четвертого уровня»: Директор (начальник, заведующий) филиала, другого обособленного структурного подразделения. | 21522,00 |

2. Размеры окладов работников учреждения осуществляющих профессиональную деятельность по профессиям рабочих, устанавливаются с учетом присвоенного им разряда в соответствии с профессиональным квалификационным справочником работ и профессий рабочих утвержденными приказом Министерства здравоохранения и социального развития Российской Федерации от 29.05.2008 № 248н «Об утверждении профессиональных квалификационных групп общепрофессиональных профессий рабочих» составляют:

| Профессиональные квалификационные группы | Размер оклада (рублей) |
|--|------------------------|
| Водитель | 13989,00 |
| Светотехник, звукотехник | 16142,00 |

3. Размеры окладов работников учреждений, занимающих должности служащих (за исключением руководителя учреждения, заместителя руководителя) в соответствии с профессиональными квалификационными группами (далее ПКГ), утвержденными приказом Министерства здравоохранения и социального развития Российской Федерации от 31 августа 2007 года № 570 «Об утверждении профессиональных квалификационных групп должностей работников культуры, искусства и кинематографии», составляют:

| Профессиональные квалификационные группы | Размер оклада (рублей) |
|---|------------------------|
| Должности, отнесенные к ПКГ «Должности работников культуры, искусства и кинематографии среднего звена»: Культурный организатор | 18402,00 |
| Заведующий костюмерной | 13989,00 |
| Руководитель кружка, любительского объединения, клуба по интересам, ведущий дискотеки | 12913,00 |
| Аккомпаниатор | 12913,00 |
| Должности, отнесенные к ПКГ «Должности работников культуры, искусства и кинематографии ведущего звена»: Библиотекарь, библиограф | 19370,00 |
| Методист библиотеки, клубного учреждения, музея, дома народного творчества | 19370,00 |
| Специалист по методике клубной работы, специалист концертного виртуального зала | 17218,00 |
| Должности, отнесенные к ПКГ «Должности руководящего состава учреждений культуры, искусства и кинематографии»: Заведующий отделом (сектором) библиотеки, заведующий отделом (сектором) музея; заведующий отделом (сектором) дома культуры, дома народного творчества. | 20446,00 |

4. Размеры окладов работников учреждения осуществляющих профессиональную деятельность по профессиям рабочих, устанавливаются с учетом присвоенного им разряда в соответствии с профессиональным квалификационным справочником работ и профессий рабочих утвержденными приказом Министерства здравоохранения и социального развития Российской Федерации от 14.03.2008 № 121н «Об утверждении профессиональных квалификационных групп профессий рабочих культуры, искусства и кинематографии» составляют:

| Профессиональные квалификационные группы | Размер оклада (рублей) |
|--|------------------------|
| Кинемеханик | 16142,00 |

5. Настоящее постановление вступает в законную силу с 01 января 2024 года.

6. Опубликовать постановление в периодическом печатном издании - бюллетене «Вестник» и разместить на официальном сайте Администрации Холмского муниципального района в информационно - телекоммуникационной сети «Интернет».

Глава
муниципального района

В.И.Салеев



АДМИНИСТРАЦИЯ ХОЛМСКОГО МУНИЦИПАЛЬНОГО РАЙОНА
ПОСТАНОВЛЕНИЕ

29.01.2024 № 59

г. Холм

**О внесении изменений в Положение о системе оплаты труда работников
муниципального бюджетного учреждения дополнительного образования
«Холмская детская школа искусств»**

На основании письма от министерства культуры Новгородской области № КК-97-И от 18.01.2024 о повышении оплаты труда с 01 января 2024 года на 2%, Администрация Холмского муниципального района **ПОСТАНОВЛЯЕТ:**

1. Внести в Положение о системе оплаты труда работников муниципального бюджетного учреждения дополнительного образования «Холмская детская школа искусств» (далее - Положение), утвержденное постановлением Администрации Холмского муниципального района от 11.09.2017 № 565, следующие изменения:

1.1. изложить пункт 4.3. раздела 4 Положения в новой редакции:

«4.3. Размер должностного оклада педагогического и учебно - вспомогательного персонала определяется по следующей формуле:

$ДО = БО \times$ повышающий коэффициент за квалификационную категорию
где:

БО - базовый оклад (базовый должностной оклад), базовая ставка заработной платы;

КК - коэффициент за квалификационную категорию.

Минимальные оклады и коэффициенты за квалификационную категорию педагогическим работникам Школы искусств устанавливаются на основе отнесения занимаемых ими должностей служащих к ПКГ, приказом Министерства здравоохранения и социального развития Российской Федерации от 05.05.2008 № 216н «Об утверждении профессиональных квалификационных групп должностей работников образования» в следующих размерах:

| Квалификационный уровень | Наименование должностей | Базовый оклад |
|--|-------------------------------|---------------|
| Профессиональная квалификационная группа «Должности педагогических работников» | Преподаватель, концертмейстер | 10223 |

1.2. изложить раздел 5 Положения в следующей редакции:

«5. Порядок и условия оплаты труда работников, занимающих должности рабочих:

Перечень общеотраслевых профессий рабочих

| Наименование профессии | Оклад (рублей) |
|------------------------------------|----------------|
| Техник по обслуживанию компьютеров | 8071 |
| Гардеробщик | 6457 |
| Уборщик | 6457 |

Рабочим могут выплачиваться компенсационные и стимулирующие выплаты, в соответствии разделами 7 и 8 настоящего Положения.»

1.3. изложить пункт 6.1. раздела 6 Положения в следующей редакции:

«6.1. Размер должностного оклада директора учреждения определяется трудовым договором в зависимости от сложности труда, в том числе с учетом масштаба управления и особенностей деятельности и значимости учреждения, и не может быть ниже минимального размера оплаты труда, установленного Федеральным законом от 19 июня 2000 года № 82-ФЗ «О минимальном размере оплаты труда».

Размер утвержденного оклада директора учреждения

(рублей)

| Наименование должности | Минимальный размер оклада |
|------------------------|---------------------------|
| Директор | 23674 |

2. Настоящее постановление распространяется на правоотношения возникшие с 01 января 2024 года.

3. Опубликовать постановление в периодическом печатном издании - бюллетене «Вестник» и разместить на официальном сайте Администрации Холмского муниципального района в информационно - телекоммуникационной сети «Интернет».

Глава
муниципального района

В.И.Салеев

Извещение о результатах рассмотрения заявлений граждан о намерении участвовать в аукционе на право заключения договора аренды земельного участка, с кадастровым номером 53:19:0072001:165, с видом разрешенного использования – для ведения личного подсобного хозяйства

Администрация Холмского муниципального района сообщает, что в связи с поступлением одного, удовлетворяющего требованиям, заявления о намерении участвовать в аукционе и в соответствии со статьей 39.18 Земельного кодекса Российской Федерации договор аренды земельного участка с кадастровым номером 53:19:0072001:165, с видом разрешенного использования – для ведения личного подсобного хозяйства, будет заключен с единственным заявителем, подавшим заявление, удовлетворяющего требованиям извещения.



Российская Федерация
Новгородская область

Дума Холмского муниципального района

РЕШЕНИЕ

О внесении изменений в генеральный план Холмского городского поселения Холмского муниципального района Новгородской области

Принято Думой Холмского муниципального района от 19 января 2024 года

Дума Холмского муниципального района

РЕШИЛА:

1. Внести изменения в Генеральный план Холмского городского поселения Холмского муниципального района Новгородской области, утвержденный решением Думы Холмского муниципального района от 18.02.2011 № 43.
2. Опубликовать решение в периодическом печатном издании – бюллетене «Вестник» и разместить на официальном сайте Администрации Холмского муниципального района в информационно-телекоммуникационной сети «Интернет».

Глава Холмского
муниципального района

В.И. Салжес

Председатель Думы Холмского
муниципального района

Г.И. Хаббо

Холм
19.01.2024
№ 213



ГЕНЕРАЛЬНЫЙ ПЛАН ХОЛМСКОГО ГОРОДСКОГО ПОСЕЛЕНИЯ ХОЛМСКОГО РАЙОНА НОВГОРОДСКОЙ ОБЛАСТИ



Г. ЖОЛИ

Перечень текстовых и графических материалов

| № п/п | Наименование документа |
|---|---|
| 1. Текстовые материалы | |
| 1 | Положения о территориальном планировании Кholmского городского поселения, Том 1 |
| 2 | Обоснование проекта именной генеральной плана Кholmского городского поселения, Том 2 |
| 3 | Сведения о радиусе отрезка п.3.1. ст.19, п.3.1. ст.23 и п.6.1. ст.30 Градостроительного кодекса Том 3. |
| 2. Графические материалы | |
| Материалы по обоснованию проекта генерального плана | |
| 1 | Карта административных границ Кholmского городского поселения М 1:25 000 |
| 2 | Карта размещения существующих и строящихся объектов местного значения Кholmского городского поселения М 1:25 000 |
| 3 | Карта зон с особыми условиями использования территорий Кholmского городского поселения М 1:25 000 |
| 4 | Карта особо охраняемых природных территорий и территорий объектов культурного наследия Кholmского городского поселения М 1:25 000 |
| 5 | Карта транспортной инфраструктуры Кholmского городского поселения М 1:25 000 Генеральный план |
| 1 | Карта границ населенных пунктов Кholmского городского поселения М 1:25 000 |
| 2 | Карта планируемого размещения объектов местного значения Кholmского городского поселения М 1:25 000 |
| 3 | Карта функциональных зон Кholmского городского поселения М 1:25 000 |
| Электронная версия проекта на CD | |

Технические решения, принятые в проекте, соответствуют требованиям экологических, санитарно-гигиенических, противопожарных и архитектурных норм, действующих на территории Российской Федерации, и обеспечивают безопасность для жизни и здоровья людей в случае возникновения чрезвычайных ситуаций.

Руководитель проекта

Марков С.Н.

Содержание.

| | |
|--|-----|
| Введение | 6 |
| 1. Сведения о документах стратегии социально-экономического развития Кholmского городского поселения | 9 |
| 1.1. Сведения об утвержденных документах стратегического планирования, о национальном проекте, об инвестиционных программах субъектов естественных монополий, организаний коммунального комплекса, решений органов местного самоуправления, иных главных распорядителей средств соответствующих бюджетов, предусматривающих создание объектов местного значения | 9 |
| 2. Обоснование размещения объектов местного значения | 18 |
| 2.1. Анализ использования территорий поселения | 18 |
| 2.2. Население | 32 |
| 2.3. Земельный фонд | 36 |
| 2.4. Объекты культурного наследия (памятники истории и культуры) | 37 |
| 2.5. Особо охраняемые природные территории | 45 |
| 2.6. Транспортная инфраструктура | 47 |
| 2.7. Объекты областного и местного значения | 57 |
| 2.8. Инженерная инфраструктура | 73 |
| 2.8.1. Водоснабжение и водоотведение | 75 |
| 2.8.2. Теплоснабжение | 80 |
| 2.8.3. Газоснабжение | 82 |
| 2.8.4. Сети электроснабжения | 83 |
| 2.8.5. Связь | 84 |
| 2.8.6. Иная инженерная подготовка территории | 86 |
| 2.9. Производственная инфраструктура | 88 |
| 2.10. Планируемые направления развития экономики развития жилищно-коммунальной базы Кholmского городского поселения | 97 |
| 2.11. Объекты специального назначения | 106 |
| 2.12. Территории с особым режимом использования | 110 |
| 3. Нормативные параметры планировки и застройки поселения | 120 |
| 4. Оценка возможного влияния планируемых для размещения объектов местного, регионального и федерального значения на территории муниципального образования | 127 |
| 4.1. Сведения о видах, назначении и наименованиях планируемых для размещения объектов федерального, регионального и местного значения поселения, их основные характеристики, их местоположение, функциональные зоны их размещения, а также характеристика зон с особыми условиями использования территорий в случае, если установление таких зон требуется в связи с размещением данных объектов | 127 |
| 4.1.1. Сведения о видах, назначении и наименованиях планируемых для размещения объектов федерального значения муниципального образования, их основные характеристики и местоположение | 128 |
| 4.1.2. Сведения о видах, назначении и наименованиях планируемых для размещения на территории Кholmского городского поселения объектов регионального значения, их основные характеристики и местоположение | 128 |
| 4.1.3. Перечень объектов местного значения, планируемых для размещения на территории муниципального образования в рамках проекта генерального плана с учетом требований Региональных нормативов градостроительного проектирования | 129 |
| 4.2. Характеристики зон с особыми условиями использования территорий | 129 |
| 5. Развитие планировочной структуры населенных пунктов Кholmского городского поселения | 130 |



генеральных планов поселений и городских округов (Приказ министерства регионального развития РФ от 26.05.2011 года №344).

Внесение изменений в генеральные планы осуществляется в том же порядке, в котором осуществляется разработка и утверждение проекта генеральных планов.

В соответствии со ст.23 Градостроительного Кодекса измененный генеральный план содержит положения территориального планирования и соответствующие карты (схемы).

В целях утверждения генеральных планов осуществляется подготовка соответствующих материалов по обоснованию их проектов в текстовой форме и в виде карт (схем).

Генеральный план разрабатывается с учетом требований Градостроительного кодекса Российской Федерации (в ред. Федерального закона от 13.06.2023 № 240-ФЗ) и Методических рекомендаций по разработке проекта генеральных планов поселений (Приказ министерства регионального развития РФ от 26.05.2011 года №344).

Материалы по обоснованию генерального плана в текстовой форме содержат:

- 1) сведения об утвержденных документах стратегического планирования, указанных в части 5.2 статьи 9 Градостроительного кодекса РФ, о национальных проектах, об инвестиционных программах субъектов естественных монополий, организаций коммунального комплекса, о решениях органов местного самоуправления, иных государственных средств соответствующих бюджетов, предусмотренных созданием объектов местного значения;
- 2) обоснование выбранного варианта размещения объектов местного значения поселения, на основе анализа использования территорий поселения, возможных параллельных развитии этих территорий и прилегающих территорий их использования, определенных в том числе на основании сведений, документов, материалов, содержащихся в государственных информационных системах обеспечения градостроительной деятельности, федеральной государственной информационной системы территориального планирования, в том числе материалов и результатов экспертных оценок, содержащихся в государственных информационных системах обеспечения градостроительной деятельности;

3) оценку возможного влияния планируемых для размещения объектов местного значения поселения на комплексное развитие этих территорий;

4) утвержденные документами территориального планирования Российской Федерации, документами территориального планирования субъектов Российской Федерации, документами территориального планирования двух и более субъектов Российской Федерации, планами и программными документами для размещения на территории поселения, объекта федерального значения, объекта регионального значения, их основные характеристики, местоположение, характеристики зон с особыми условиями использования территорий в случае, если установление таких зон требуется в связи с размещением данных объектов, развитием указанных документов территориального планирования, а также обоснование выбранного варианта размещения данных объектов на основе анализа использования этих территорий, возможных параллельных их использования;

5) утвержденные документами территориального планирования муниципального района сведения о видах, наименовании и наименованиях планируемых для размещения на территории поселения, входящего в состав муниципального района, объекта местного значения муниципального района, их основные характеристики, местоположение, характеристики зон с особыми условиями использования территорий в случае, если установление таких зон требуется в связи с размещением данных объектов, сведениями указанного документа территориального планирования, а также обоснование выбранного варианта размещения данных объектов на основе анализа использования этих территорий, возможных параллельных их развития и прилегающих территорий их использования;

6) перечень и характеристику основных факторов риска возникновения чрезвычайных ситуаций природного и техногенного характера;

7) перечень земельных участков, которые включаются в границы населенных пунктов, входящих в состав поселения, муниципального округа, городского округа, или исключаются из их границ, с указанием категории земель, к которым планируются отнесены эти земельные участки.

7

| | |
|--|-----|
| 6. Функциональное зонирование территории..... | 131 |
| 7. Базовые территории..... | 132 |
| 8. Мероприятия по охране окружающей среды..... | 133 |
| 9. Защита территорий от чрезвычайных ситуаций природного и техногенного характера..... | 137 |
| 10. Заключение..... | 147 |
| 11. Основные технико-экономические показатели по Холмскому городскому поселению..... | 148 |
| Приложение 1..... | 151 |
| Приложение 2..... | 152 |

Введение.

Генеральный план Холмского городского поселения Холмского муниципального района Новгородской области (далее – Генплан) разработан в 2009-2010 годах ОАО «Институт Новогородагражданпроект» и утвержден решением Думы Холмского муниципального района от 18.02.2011 № 43.

В процессе реализации Генерального плана Холмского городского поселения возникла необходимость внесения изменений в некоторые положения документа, в частности изменение границ и функционального зонирования территории населенных пунктов, входящих в состав поселения, а также в прогнозируемую численность населения и объемы предусматриваемого развития социальной-бытовой и инженерной инфраструктуры поселения. Решение о подготовке проекта изменений в генеральный план было утверждено Постановлением Администрации Холмского муниципального района от «28» августа 2023 № 593 «О подготовке изменений в Генеральный план Холмского городского поселения».

Территориальное планирование Холмского городского поселения осуществляется по согласованному проекту изменения Генерального плана Холмского городского поселения и его утверждения и в дальнейшем внесения в него изменений.

Настоящие изменения в Генеральный план Холмского городского поселения разработаны в 2023 году Областком с Ограниченной Ответственностью «Варкус» (Варкусы Новгород) на основании муниципального контракта № 19/пг/2023 от 24 марта 2023 г. между ООО «Варкусы» и Администрацией Холмского муниципального района в соответствии с постановлением Администрации Администрации Холмского муниципального района.

Необходимо отметить, что внесенные в генеральный план корректировки не изменяют принципиально концепцию и основные положения, ранее разработанного и утвержденного генерального плана, а носят характер уточнения и корректировки отдельных положений ранее разработанной документации с учетом вновь выявленных потребностей населения Холмского городского поселения и уточненных перспектив развития поселения в рамках Схемы территориального планирования Новгородской области от 29.06.2012 № 370 (в ред. Постановления Правительства Новгородской области от 20.02.2015 г. № 56, от 25.09.2019 № 280, от 27.08.2021 № 250, от 20.01.2023 №321). Схемы территориального планирования Холмского муниципального района (усть. Решением Думы Холмского муниципального района от 27.12.2012 № 246) и Программы социально-экономического развития Новгородской области, Холмского муниципального района и Холмского городского поселения.

Кроме того возникла необходимость уточнения распределения земель по категориям в связи с изменением населенности в областной закон от 02.12.2004 № 353-ОЗ «Об установлении границ муниципальных образований, входящих в состав территории Холмского муниципального района, и перечня населенных пунктов, входящих в состав территорий поселений» (в редакции областных законов Новгородской области от 06.06.2005 № 400-ОЗ, от 31.03.2009 № 489-ОЗ, от 30.03.2010 № 727-ОЗ, от 31.10.2011 № 1088-ОЗ, от 03.10.2012 № 120-ОЗ, от 01.03.2013 № 216-ОЗ, от 06.11.2018 № 325-ОЗ).

Изменения генерального плана выполнены с учетом требований Градостроительного

8



8) сведения об утвержденных предметах оценок и границах территорий исторических поселений федерального значения и исторических поселений регионального значения.

Подготовка и утверждение генерального плана поселения, генерального плана

муниципального округа, генерального плана городского округа осуществляется в соответствии со статьями 24 ГраК РФ (в ред. Федерального закона от 13.06.2023 № 240-ФЗ), в особенности согласование проекта генерального плана поселения в соответствии со ст. 25.

Реализация документов территориального планирования осуществляется в соответствии со ст.26. ГраК РФ

Генеральный план разработан на период до 2043 года (20 лет).

В границах Холмского городского поселения не применяются положения статьи 19 Градостроительного кодекса Российской Федерации в части: пункта 3,4 части 1; пункта 2 части 2; пункта 2,3 части 3; пунктов 4,5,6 части 5, в связи с тем, что на территории Холмского городского поселения межселенные территории отсутствуют.

В Генплане муниципального округа не применяются положения статьи 19 Градостроительного кодекса Российской Федерации в части подпункта б) пункта 3 части 6, в связи с тем, что на территории Холмского городского поселения особые экономические зоны отсутствуют.

В качестве картографической основы для подготовки генерального плана использованы картографические материалы государственного кадастра недвижимости (федеральный фонд «Росреестр» по Новгородской области) (<https://data.rosreestr.ru/GeoData/GeoData.aspx>) по состоянию на октябрь 2023 года, а также материалы предоставляемые Администрацией Холмского муниципального района Новгородской области.

При подготовке документов территориального планирования Холмского городского поселения использовались сведения, имеющиеся во ФГИС ТП.

В основу генерального плана положены данные, предоставленные Администрацией Холмского городского поселения в 2023 году, а также документы с официального сайта Холмского муниципального района.

Работа основывается на общих принципах, основных требованиях и генеральных направлениях государственной Концепции перехода РФ к модели устойчивого развития.

Настоящие изменения генерального плана выполнены с учетом принятых в период с 2011 по 2022 год Национальных проектов (программ), федеральных, региональных и муниципальных целевых государственных и иных программ развития, в том числе:

- «Схема территориального планирования Новгородской области» (утв. постановлением Администрации Новгородской области от 26 июня 2012 г. №370) (в редакции от 20.02.2015 №456, от 25.09.2019 № 38), от 27.08.2021 № 250, от 20.01.2023 №32;

- Схема территориального планирования Холмского муниципального района (утв. Решением Думы Холмского муниципального района от 27.12.2012 № 248);

- «Генеральный план Холмского городского поселения Холмского района Новгородской области» (утвержден Решением Думы Холмского муниципального района от 18.02.2011 № 43);

- Областной закон от 02.12.2004 № 351-ОЗ «Об установлении границ муниципальных образований, входящих в состав территории Холмского муниципального района, наделение их статусом городского и сельских поселений, определение административных центров и перечня населенных пунктов, входящих в состав территорий поселений» (в редакции областных законов Новгородской области от 06.06.2005 № 500-ОЗ, от 31.03.2009 № 489-ОЗ, от 30.03.2010 № 727-ОЗ, от 31.10.2011 № 1088-ОЗ, от 03.10.2012 № 120-ОЗ, от 01.03.2013 № 216-ОЗ, от 06.11.2018 № 325-ОЗ) (<http://publication.pravo.gov.ru/DocumentView.aspx?docId=10900005>);

- Правила землепользования и застройки Холмского городского поселения, утвержденные Решением Совета депутатов Холмского городского поселения от 18.12.2019 № 154, с изменениями решения Совета депутатов Холмского городского поселения от 08.06.2021 № 28 «Об

9

• Норматив градостроительного проектирования, утвержденные решением Совета депутатов Холмского городского поселения от 29.03.2015 №219.

В ходе pastовой работы были использованы сведения государственного кадастра недвижимости (федеральный фонд «Росреестр» по Новгородской области)



<http://map.sostav.ru/rostaonline/>

- производимость труда и поддержка занятости;
- наука;
- трудовые экономики;
- культура;
- малое и среднее предпринимательство и поддержка индивидуальной предпринимательской инициативы;
- международная кооперация и экспорт.

Информация о реализации мероприятий в рамках национальных проектов размещается на сайте: <http://www.holmskoye.mosreg.ru/infocenter/>

Перечень государственных программ Российской Федерации, в их составе федеральных целевых программ, реализуемых в Новгородской области в 2023 году представлен в таблице (по данным сайта <http://www.mosreg.ru/economy/program/index.php>) (по состоянию на 20.08.2023).

2.1.1.

Таблица 2.1.1.

Перечень государственных программ Российской Федерации, реализуемых в Новгородской области

| № | Наименование | Период реализации |
|----|--|-------------------|
| 1 | Развитие человеческого капитала | 2018 - 2030 годы |
| 2 | Социально-поддерживаемый рост | 2013 - 2030 годы |
| 3 | Доступная среда | 2011 - 2030 годы |
| 4 | Развитие физической культуры и спорта | 2013 - 2030 годы |
| 5 | Социальное развитие территорий | 2013 - 2030 годы |
| 6 | Развитие образования | 2018 - 2030 годы |
| 7 | Развитие культуры | 2013 - 2030 годы |
| 8 | Развитие туризма | 2022 - 2030 годы |
| 9 | Развитие государственной гражданской службы | 2017 - 2030 годы |
| 10 | Обеспечение доступным и комфортным жильем и коммунальными услугами граждан Российской Федерации | 2018 - 2030 годы |
| 11 | Развитие транспортной системы | 2018 - 2030 годы |
| 12 | Комплексное развитие сельских территорий | 2020 - 2030 годы |
| 13 | Обеспечение безопасности города и пригородных территорий | 2013 - 2030 годы |
| 14 | Экономическое развитие и инновационная экономика | 2013 - 2030 годы |
| 15 | Восприимчивость к катастрофам, снижение рисков бедствий | 2013 - 2030 годы |
| 16 | Развитие малого бизнеса | 2013 - 2030 годы |
| 17 | Государственная программа развития сельского хозяйства и регулирования рынков сельскохозяйственной продукции, сырья и продовольствия | 2013 - 2030 годы |
| 18 | Развитие энергетики | 2013 - 2030 годы |
| 19 | Информационная область | 2011 - 2030 годы |
| 20 | Национальная система просветительских действий | 2022 - 2030 годы |
| 21 | Развитие федеративных отношений и создание условий для эффективности и ответственности управления государством и муниципальными органами | 2013 - 2030 годы |

<http://map.sostav.ru/rostaonline/>) по состоянию октября 2023 года.

В качестве картографической основы для подготовки генерального плана были также использованы картографические материалы топографической съемки, предоставленные администрацией Холмского городского поселения.

В основу генерального плана положены данные, представленные администрацией Холмского городского поселения Холмского муниципального района в 2023 году, а также данные Росстата (<http://www.gks.ru/fbsz/rtk/statki/mosk.htm>) и Росреестра (<http://map.sostav.ru/rostaonline/>).

1. Сведения о документах стратегии социально-экономического развития Холмского городского поселения.

В соответствии со статьей 9 Градостроительного кодекса Российской Федерации Подготовка документов территориального планирования муниципальных образований осуществляется с учетом положений стратегий социально-экономического развития муниципальных образований и планов мероприятий по их реализации (при наличии), бюджетного прогноза муниципального образования на долгосрочный период (при наличии), положений стратегии пространственного развития Российской Федерации, государственных программ Российской Федерации, национальных проектов, государственных программ субъектов Российской Федерации, муниципальных программ, инвестиционных программ, государственных монополий, организационно-коммунального комплекса, решений органов местного самоуправления, иных главных распорядителей средств соответствующих бюджетов, предусматривающих создание объектов исторического значения, а также сведений, содержащихся в информационной системе территориального планирования.

Решение значимое при подготовке документов территориального планирования и при их согласовании, будет иметь качество и достоверность, документированных материалов, рекомендуемых для использования в качестве исходных данных для этой подготовки и оценки правомерности применения содержащихся в этих материалах сведений в качестве оснований будущих управленческих решений по развитию территории муниципальных образований. В большинстве своем материалы подобного рода получены в результате проведения огромного количества ранее проводимых организационно-технических мероприятий, направленных на реализацию положений земельного и градостроительного законодательства.

1.1. Сведения об утвержденных документах стратегического планирования, о национальных проектах, об инвестиционных программах субъектов естественных монополий, организационно-коммунальном комплексе, решений органов местного самоуправления, иных главных распорядителей средств соответствующих бюджетов, предусматривающих создание объектов местного значения.

Социально-экономическое развитие муниципального образования Холмский муниципальный район осуществляется на основе Указа Президента Российской Федерации «О национальных целях и стратегических задачах развития Российской Федерации на период до 2024 года» (в редакции Указа Президента Российской Федерации от 19.07.2018 № 444, от 21.07.2020 № 474), национальных проектов федерального масштаба, принятых в 2018 году по трем направлениям: «Человеческий капитал», «Комфортная среда для жизни» и «Экономический рост», программ социально-экономического развития Российской Федерации, Новгородской области и Холмского муниципального района. Национальные проекты (программы) определяют развитие по следующим направлениям:

- демография;
- здравоохранение;
- образование;
- жилье и городская среда;
- экология.



Губернаторский план «Комплексное развитие поселения Холмское района Новгородской области. Областная программа комплексной модернизации планов (2023 г.)

| | | |
|-----|--|--|
| 12. | Решение лесного хозяйства Новгородской области на 2019-2027 годы. Постановление Правительства Новгородской области от 17.10.2019 № 277 (в ред. от 06.07.2022 №8370) | Министерство природных ресурсов, лесного хозяйства и экологии Новгородской области |
| 13. | Средний ориентировочный срок реализации программы на 2014-2025 годы. Постановление Правительства Новгородской области от 28 октября 2013 года № 335 (от 26.11.2022 № 720) | Министерство природных ресурсов, лесного хозяйства и экологии Новгородской области |
| 14. | Решение исполнительного комитета Новгородской области в «О государственной программе Новгородской области «Развитие жилищно-коммунального комплекса Новгородской области в 2014 - 2024 годах. Утвердил: и.о. главы Новгородской области в 2014 - 2024 годах. Утвердил: и.о. главы Новгородской области от 13.06.2022 № 460 | Министерство природных ресурсов, лесного хозяйства и экологии Новгородской области |
| 15. | Решение исполнительного комитета Новгородской области в 2014-2025 годах. Постановление Правительства Новгородской области от 17.10.2019 № 275 (в ред. от 29 декабря 2023 года № 732) | Министерство строительства, жилищно-коммунального хозяйства и энергетики Новгородской области |
| 16. | Областная программа комплексного развития жилищно-коммунального хозяйства Новгородской области на 2019-2025 годы. Постановление Правительства Новгородской области от 20.05.2019 № 233 (в ред. от 07.03.2022 №858) | Министерство жилищно-коммунального хозяйства и энергетики Новгородской области |
| 17. | Самостоятельная система государственного жилищного строительства в Новгородской области на 2020-2028 годы. Постановление Правительства Новгородской области от 21 июля 2022 года № 425 (в ред. от 31.10.2022 №859) | Администрация Губернатора Новгородской области |
| 18. | Управление государственными финансами Новгородской области на 2019-2025 годы. Постановление Правительства Новгородской области от 05.05.2019 № 205 (в ред. от 18.10.2022 №855) | Министерство финансов Новгородской области |
| 19. | Решение системы управления имуществом в Новгородской области на 2019-2025 годы. Постановление Правительства Новгородской области от 06.06.2019 № 204 (в ред. от 29.11.2023 №28) | Министерство строительства, архитектуры и жилищно-коммунального хозяйства Новгородской области |
| 20. | Областная программа комплексного развития жилищно-коммунального хозяйства в Новгородской области на 2019-2025 годы. Постановление Правительства Новгородской области от 24 июня 2019 года № 235 (в ред. от 05.11.2022 №852) | Министерство жилищно-коммунального хозяйства и энергетики Новгородской области |
| 21. | Решение транспортной системы, связи и жилищно-коммунального хозяйства Новгородской области на 2014-2025 годы. Постановление Правительства Новгородской области от 28 октября 2013 года № 334 (в редакции от 20.09.2023 года №492) | Министерство транспорта и дорожного хозяйства Новгородской области |
| 22. | Областная программа комплексного развития жилищно-коммунального хозяйства в Новгородской области на 2020-2025 годы. Постановление Правительства Новгородской области от 18 февраля 2022 года № 418 (в ред. от 26.11.2022 №850) | Администрация Губернатора Новгородской области |
| 23. | Генеральный план развития жилищно-коммунального хозяйства в Новгородской области на 2020-2025 годы. Постановление Правительства Новгородской области от 16.01.2020 № 4 (в ред. от 20.09.2022 №850) | Министерство строительства, архитектуры и жилищно-коммунального хозяйства Новгородской области |
| 24. | Закон Новгородской области «О развитии жилищно-коммунального хозяйства в Новгородской области на 2020-2025 годы». Постановление Правительства Новгородской области от 10.12.2019 № 483 (в редакции от 14.12.2022 №853) | Министерство жилищно-коммунального хозяйства и энергетики Новгородской области |

Губернаторский план «Комплексное развитие поселения Холмское района Новгородской области. Областная программа комплексной модернизации планов (2023 г.)

| | | |
|-----|---|------------------|
| 22. | Финансовый план «Инициативная группа» на 2019 - 2024 годы | 2019 - 2024 годы |
|-----|---|------------------|

Перечень Государственных программ Новгородской области определен в соответствии с распоряжением Правительства Новгородской области от 2 сентября 2013 г. № 99-р (с изменениями на 02.12.2022 года №518-р) (по ссылке: <https://docs.cdep.ru/document/424085387>).

Перечень Государственных программ Новгородской области представлен в таблице 2.1.2. (по данным сайта <http://www.lapnet.ru/estopony/lik-fin-programm/>).

Перечень государственных программ Новгородской области

| № п/п | Наименование государственной программы Новгородской области | Срок реализации программы |
|-------|--|--|
| 1. | Развитие жилищно-коммунального комплекса Новгородской области до 2029 года. Постановление Правительства Новгородской области от 11.02.2019 № 60 (в ред. от 23 июня 2022 года № 335) | Министерство жилищно-коммунального хозяйства и энергетики Новгородской области |
| 2. | Развитие образования в Новгородской области до 2028 года. Постановление Правительства Новгородской области от 05.07.2019 № 257 (в ред. от 29.12.2022 года № 726) | Министерство образования Новгородской области |
| 3. | Развитие культуры и физической культуры населения Новгородской области на 2019-2025 годы. Постановление Правительства Новгородской области от 11.07.2019 № 271 (в ред. от 17.11.2022 года № 528) | Министерство культуры Новгородской области |
| 4. | Социальная поддержка граждан в Новгородской области на 2019-2025 годы. Постановление Правительства Новгородской области от 26.05.2019 № 240 (в ред. от 15.11.2022 года № 820) | Министерство труда и социальной защиты населения Новгородской области |
| 5. | Развитие физической культуры, спорта и молодежной политики на территории Новгородской области на 2019-2025 годы. Постановление Правительства Новгородской области от 26.12.2018 № 515 (в ред. от 20.11.2022 года № 597) | Министерство спорта и молодежной политики Новгородской области |
| 6. | Улучшение жилищных условий граждан и повышение качества жилищно-коммунального хозяйства в Новгородской области на 2019-2025 годы. Постановление Правительства Новгородской области от 11.07.2019 № 257 (в ред. от 28.12.2022 года № 718) | Министерство жилищно-коммунального хозяйства и энергетики Новгородской области |
| 7. | Самостоятельная система государственного жилищного строительства в Новгородской области на 2019-2025 годы. Постановление Правительства Новгородской области от 14.05.2019 № 218 (в ред. от 05.03.2022 года № 37) | Министерство труда и социальной защиты населения Новгородской области |
| 8. | Развитие сельского хозяйства в Новгородской области на 2019-2023 годы. Постановление Правительства Новгородской области от 16.05.2019 № 212 (в ред. от 15.12.2022 года № 686) | Министерство сельского хозяйства Новгородской области |
| 9. | Комплексная реализация стратегии «Национальный проект» на территории Новгородской области до 2030 года. Постановление Правительства Новгородской области от 16.12.2019 № 490 (в ред. от 31.05.2022 года № 465) | Министерство сельского хозяйства Новгородской области |
| 10. | Развитие жилищно-коммунального комплекса на территории Новгородской области на 2019-2025 годы. Постановление Правительства Новгородской области от 05.07.2019 № 263 (в ред. от 20.10.2022 №850) | Министерство строительства, архитектуры и жилищно-коммунального хозяйства Новгородской области |
| 11. | Самостоятельная система государственного жилищного строительства в Новгородской области (на исполнении исполнительных органов исполнительной власти) на 2020-2028 годы. Постановление Правительства Новгородской области от 09.07.2020 | Министерство строительства, архитектуры и жилищно-коммунального хозяйства Новгородской области |



Генеральный план: Комиссия разработала постановление Халковского района
Новгородской области. Обсуждение проекта окончательной версии плана (2023 г.)

| | | | |
|-----|--|--|--|
| 35. | Создание и восстановление зеленых зон в границах территории Новгородской области на 2019-2025 годы Постановление Правительства Новгородской области от 27.05.2019 № 383 (с изменениями на 28 июля 2022 года №420) | Министерство строительства, архитектуры и коммунального хозяйства Новгородской области | Стратегия развития территории Новгородской области |
| 36. | Профилактика заболеваний и ликвидация последствий стихийных бедствий в Новгородской области на 2021-2025 годы | Администрация Губернаторской области | Губернская программа |

Кроме того при подготовке проекта Генплана были учтены следующие документы:

| | | | |
|----|--|---|--|
| 1. | Устав Губернаторской области от 21.04.2020 №633 «Программа развития Новгородской области на 2020-2024 годы» | Министерство жилищно-коммунального хозяйства Новгородской области | Жилищно-коммунального хозяйства Новгородской области |
| 2. | Распоряжение губернатора области «О внесении изменений в распоряжение губернатора области «О развитии программы развития Новгородской области на период 2020-2024 годы» Закон от 26.02.2020 №388 «О внесении изменений в закон Новгородской области от 19.07.2018 №35 «О внесении изменений в закон Новгородской области на период 2020-2024 годы» Закон от 27.02.2020 №389 «О внесении изменений в закон Новгородской области на период 2020-2024 годы» | Министерство жилищно-коммунального хозяйства Новгородской области | Жилищно-коммунального хозяйства Новгородской области |
| 3. | Устав Губернаторской области от 13.11.2021 №636 (с изменениями от 18.04.2023 №638) «Об утверждении устава Новгородской области на 2021-2030 годы» | Министерство жилищно-коммунального хозяйства Новгородской области | Жилищно-коммунального хозяйства Новгородской области |

Кроме того при разработке документации использовались:

- «Территориальная схема обращения с отходами Новгородской области», утвержденная постановлением министерства природных ресурсов, лесного хозяйства и экологии Новгородской области от 27 декабря 2017 г. № 13.
- Областной закон от 04 апреля 2019 года № 394-ОЗ «Стратегия социально-экономического развития Новгородской области до 2026 года», которым определены основные направления развития области.

Перечень муниципальных программ Халковского муниципального района определен Распоряжением Администрации района от 10.10.2013 № 230-р «Об утверждении перечня муниципальных программ Халковского района» (в ред. от 11.01.2023 №3-р, <http://www.halvdmitriy.net/postdocs/2023/03/03.pdf>) (таблица 2.1.3). В таблице представлены и программы Халковского городского поселения (<http://halvdmitriy.net/program.html>).

Таблица 2.1.3.
Перечень муниципальных программ Администрации Халковского района

| № п/п | Наименование муниципальной программы | Специальный исполнитель | Наименование и номер исполнительного документа |
|-------|---|--|---|
| 1 | Развитие образования в Халковском муниципальном районе на 2020-2026 годы | Судань образованная Администрацией Халковского муниципального района | Постышевский Администрация Халковского муниципального района от 24 ноября 2019 года № 772 (с изм. от 05.04.2023 №243) |
| 2 | Развитие физической культуры и спорта в Халковском муниципальном районе на 2021-2027 годы | Судань образованная Администрацией Халковского муниципального района | Постышевский Администрация Халковского муниципального района |

Генеральный план: Комиссия разработала постановление Халковского района
Новгородской области. Обсуждение проекта окончательной версии плана (2023 г.)

| п/п | поясний | Бюджетность |
|-----|--|--|
| 25. | Развитие цифровой экономики в Новгородской области на 2023-2030 годы Постановление Правительства Новгородской области от 31.01.2017 № 31 (с изменениями на 18.11.2022 года №553.1) | Министерство цифрового развития и информационных технологий Новгородской области |
| 26. | По оказанию содействия добровольному переезду в Российскую Федерацию соотечественников, проживающих за рубежом, на 2019-2025 годы Постановление Правительства Новгородской области от 15.03.2018 № 109 (с изменениями на 15.01.2023 года №233) | Министерство Труда и социального развития Новгородской области |
| 27. | Техническое обеспечение строительства объектов в Новгородской области на 2016-2024 годы Постановление Правительства Новгородской области от 21.01.2015 № 21 (с изменениями на 27 января 2022 года №258) | Министерство строительства и жилищно-коммунального хозяйства Новгородской области |
| 28. | Генеральный план: Комиссия разработала постановление Халковского района Новгородской области на 2021-2025 годы Постановление Правительства Новгородской области от 29.01.2021 № 14 (с изм. 27.09.2022 №52.1) | Комитет по вопросам Новгородской области |
| 29. | Создание условий для развития туризма в территории Халковского муниципального района и создание организационных условий для развития туризма в территории Халковского муниципального района на 2019-2025 годы Постановление Правительства Новгородской области от 20.08.2019 № 229 (с изменениями на 23.11.2022 года №527) | Комитет по вопросам Новгородской области |
| 30. | Создание условий для развития туризма в территории Халковского муниципального района и создание организационных условий для развития туризма в территории Халковского муниципального района на 2019-2025 годы Постановление Правительства Новгородской области от 12.07.2019 № 268 (с изменениями на 10 июля 2022 года №305) | Министерство культуры и молодежного спорта Новгородской области |
| 31. | Внедрение образовательных технологий в сфере образования в Халковском муниципальном районе на 2018-2030 годы Постановление Правительства Новгородской области от 01.09.2017 № 305 (с изменениями на 30.12.2022 года №752) | Министерство культуры и молодежного спорта Новгородской области |
| 32. | Создание в Новгородской области дополнительных мест для детей в возрасте от 2 месяцев до 3 лет в образовательных организациях, осуществляющих образовательную деятельность по образовательным программам дошкольного образования на 2018-2024 годы Постановление Правительства Новгородской области от 24.07.2023 № 375 (с изменениями на 15 января 2023 года №213) | Министерство образования Новгородской области |
| 33. | Развитие профессиональной, научной и инновационной деятельности в сфере образования в Новгородской области на 2019-2025 годы Постановление Правительства Новгородской области от 01.07.2019 № 248 (с изменениями на 23.12.2022 года №722) | Министерство профессионального образования, науки и инноваций Новгородской области |
| 34. | Чистота в Новгородской области на 2019-2025 годы Постановление Правительства Новгородской области от 12.07.2019 № 270 (с изменениями на 4 июля 2022 года №388) | Министерство жилищно-коммунального хозяйства Новгородской области |



Городской план Колосово вводится в действие. Колосово район
Иркутской области. Областные органы исполнительной власти (2023 г.)

| | | | |
|----|---|--|---|
| 12 | Развитие жилищно-коммунального хозяйства на 2023-2025 годы | Статьи программы и подпрограммы областного бюджета Колосово муниципального района | Постановление Администрации Колосово муниципального района от 29 ноября 2020 года № 584 (с изм. от 01.02.2023 №653) |
| 13 | Комплексное развитие инфраструктуры жилищно-коммунального хозяйства на 2020-2025 годы | Статьи жилищно-коммунального хозяйства областного бюджета Колосово муниципального района | Постановление Администрации Колосово муниципального района от 29 ноября 2020 года № 584 (с изм. от 01.02.2023 №653) |
| 14 | Об обеспечении жилищно-коммунального хозяйства на 2020-2025 годы | Статьи жилищно-коммунального хозяйства областного бюджета Колосово муниципального района | Постановление Администрации Колосово муниципального района от 29 ноября 2020 года № 584 (с изм. от 01.02.2023 №653) |
| 15 | Развитие туризма в Колосово муниципальном районе на 2023-2025 годы | Статьи жилищно-коммунального хозяйства областного бюджета Колосово муниципального района | Постановление Администрации Колосово муниципального района от 29 ноября 2020 года № 584 (с изм. от 01.02.2023 №653) |
| 16 | Развитие культуры и спорта в Колосово муниципальном районе на 2023-2025 годы | Статьи жилищно-коммунального хозяйства областного бюджета Колосово муниципального района | Постановление Администрации Колосово муниципального района от 29 ноября 2020 года № 584 (с изм. от 01.02.2023 №653) |
| 17 | Информационное развитие жилищно-коммунального хозяйства на 2023-2025 годы | Статьи жилищно-коммунального хозяйства областного бюджета Колосово муниципального района | Постановление Администрации Колосово муниципального района от 29 ноября 2020 года № 584 (с изм. от 01.02.2023 №653) |
| 18 | Развитие культуры и спорта в Колосово муниципальном районе на 2023-2025 годы | Статьи жилищно-коммунального хозяйства областного бюджета Колосово муниципального района | Постановление Администрации Колосово муниципального района от 29 ноября 2020 года № 584 (с изм. от 01.02.2023 №653) |

Городской план Колосово вводится в действие. Колосово район
Иркутской области. Областные органы исполнительной власти (2023 г.)

| | | | |
|----|---|---|--|
| 3 | Молодежь Колосово муниципального района на 2017-2021 годы и на период до 2023 года | Статьи жилищно-коммунального бюджета Колосово муниципального района | Постановление Администрации Колосово муниципального района от 28 декабря 2016 года № 653 (с изм. от 28.03.2023 №1220) |
| 4 | Перспективная жилищно-коммунального района на 2017-2021 годы и на период до 2023 года | Статьи жилищно-коммунального бюджета Колосово муниципального района | Постановление Администрации Колосово муниципального района от 28 декабря 2016 года № 652 (с изм. от 10.02.2023 №1011) |
| 5 | Комплексное развитие жилищно-коммунального хозяйства на 2020-2025 годы | Статьи жилищно-коммунального бюджета Колосово муниципального района | Постановление Администрации Колосово муниципального района от 29 ноября 2020 года № 579 (с изм. от 01.02.2023 №653) |
| 6 | Программа жилищно-коммунального хозяйства на 2021-2025 годы | Статьи жилищно-коммунального бюджета Колосово муниципального района | Постановление Администрации Колосово муниципального района от 25.01.2021 № 25 |
| 7 | Программа жилищно-коммунального хозяйства на 2020-2025 годы | Статьи жилищно-коммунального бюджета Колосово муниципального района | Постановление Администрации Колосово муниципального района от 14.11.2019 № 765 (с изм. от 27.03.2023 №2258) |
| 8 | Программа жилищно-коммунального хозяйства на 2020-2025 годы | Статьи жилищно-коммунального бюджета Колосово муниципального района | Постановление Администрации Колосово муниципального района от 14.11.2019 № 766 (с изм. от 29.11.2021 №649, от 27.12.2021 №746, от 31.01.2023 №646) (с изм. от 28.03.2023 №650) |
| 9 | Управление муниципальными финансами Колосово на 2018-2025 годы | Статьи жилищно-коммунального бюджета Колосово муниципального района | Постановление Администрации Колосово муниципального района от 30 декабря 2018 года № 726 (с изм. от 03.04.2023 №1250) |
| 10 | Поддержка жилищно-коммунального хозяйства на 2021-2025 годы | Статьи жилищно-коммунального бюджета Колосово муниципального района | Постановление Администрации Колосово муниципального района от 28 ноября 2019 года № 587 (с изм. от 10.02.2023 №1020) |
| 11 | Развитие культуры и спорта в Колосово на 2020-2025 годы | Статьи жилищно-коммунального бюджета Колосово муниципального района | Постановление Администрации Колосово муниципального района от 11 ноября 2018 года № 755 (с изм. от 04.04.2023 №1251) |



Городской округ Холмский проводит поставки Холмского района
Новгородской области. Объявление приема заявок на участие в аукционе (2023 г.)

| | | | |
|----|--|--|--|
| 19 | Развитие сельского поселения Холмского муниципального района на 2020-2024 годы | Служба исполнения и приращивания Администрации Холмского муниципального района | Посредничество Администрации Холмского муниципального района от 14.11.2018 № 770 (в ред. от 03.04.2023 № 231). |
| 20 | Контроль развития сельского поселения Холмского района до 2025 года | Служба исполнения и приращивания Администрации Холмского муниципального района | Посредничество Администрации Холмского муниципального района от |



Городской район Халхогол проводится подготовка поселения Халхогол района
Иркутской области. Областные проекты инженерной инфраструктуры (2023 г.)

| | | | |
|----|--|---|--|
| 28 | Развитие возобновляемых источников энергии в поселении Халхогол района Иркутской области на 2022-2024 годы | Строй строительство дорожной сети в поселении Халхогол района Иркутской области | Постройка Администрация Халхогол муниципального района от 28.10.2021 № 587 (с изменениями от 31.01.2022 №556 от 27.03.2023 №205) |
|----|--|---|--|

Городской район Халхогол проводится подготовка поселения Халхогол района
Иркутской области. Областные проекты инженерной инфраструктуры (2023 г.)

| | | | |
|----|---|--|---|
| 21 | Управление инженерно-технической частью поселений Халхогол района Иркутской области на 2022-2024 годы | Строй жилищно-коммунального хозяйства Администрация Халхогол муниципального района | 14.11.2018 № 771 (с изм. от 08.03.2023 №88) |
| 22 | Совместное строительство и строительство дорожной сети в поселении Халхогол муниципального района на 2022-2024 годы | Строй строительство и дорожная сеть Администрация Халхогол муниципального района | Постройка Администрация Халхогол муниципального района от 28.10.2021 № 583 (с изменениями от 31.01.2022 №54 (с изм. от 03.02.2023 №83)) |
| 23 | Обеспечение муниципальными учреждениями и органов местного самоуправления Халхогол муниципального района в сфере благоустройства и иного транспорта, строительства, коммунального и жилищного обслуживания на 2022-2023 гг. | Муниципальное учреждение Администрация Халхогол муниципального района | Постройка Администрация Халхогол муниципального района от 31.10.2022 № 718 (с изм. от 01.03.2023 №148) |
| 24 | Обеспечение пожарной безопасности на территории поселений Халхогол района на 2022-2024 годы | Строй жилищно-коммунального хозяйства Администрация Халхогол муниципального района | Постройка Администрация Халхогол муниципального района от 28.10.2021 № 584 |
| 25 | Совместное строительство и строительство дорожной сети в поселении Халхогол района Иркутской области на 2022-2024 годы | Строй строительство и дорожная сеть Администрация Халхогол муниципального района | Постройка Администрация Халхогол муниципального района от 28.10.2021 № 581 (с изменениями от 31.01.2022 №205) |
| 26 | Благоустройство территории в поселении Халхогол района на 2022-2024 годы | Строй жилищно-коммунального хозяйства Администрация Халхогол муниципального района | Постройка Администрация Халхогол муниципального района от 28.10.2021 № 580 (с изменениями от 31.01.2022 №55 от 27.03.2023 №205) |
| 27 | Противопожарная безопасность в поселении Халхогол района на 2022-2025 годы | Строй по строительству объектов в поселении Халхогол района | Постройка Администрация Халхогол муниципального района от 28.10.2021 № 585 (с изм. от 30.01.2023 №55) |
| 28 | Управление муниципальными учреждениями в поселении Халхогол района на 2022-2024 годы | Строй жилищно-коммунального хозяйства Администрация Халхогол района | Постройка Администрация Халхогол муниципального района от 28.10.2021 № 578 (с изм. от 27.03.2023 №209) |



Городской план Холмского городского поселения Холмского района Новгородской области. Обновление проекта зонированной территории плана (2023 г.)

№ 944-ОЗ, от 04.04.2012 № 49-ОЗ, от 01.04.2013 № 232-ОЗ, от 01.04.2014 № 533-ОЗ, от 26.02.2015

Городской план Холмского городского поселения Холмского района Новгородской области. Обновление проекта зонированной территории плана (2023 г.)

| | | | |
|----|--|--|---|
| 30 | Формирование обремененной земельной доли на территории лесного массива площадью 102022-2024 кв.м. | Сдать в аренду земельный участок администрации Холмского муниципального района | Постановление Администрации Холмского муниципального района от 27.12.2017 № 710 (с изм. от 27.03.2023 № 205) |
| 31 | Развитие управленческой деятельности в Холмском муниципальном районе на 2023-2025 годы | Сдать в аренду земельный участок администрации Холмского муниципального района | Постановление Администрации Холмского муниципального района от 29 декабря 2020 года № 988 (с изм. от 27.03.2023 № 113) |
| 32 | Комплексное развитие территории «Комплексное инфраструктурное освоение земель и обустройство» в Холмском городском поселении на 2021-2023 годы | Сдать в аренду земельный участок администрации Холмского муниципального района | Постановление Администрации Холмского муниципального района от 29 декабря 2020 года № 988 (с изм. от 27.03.2023 № 113) |
| 33 | Обустройство территории «Обустройство территории» в Холмском муниципальном районе на 2023-2025 годы | Сдать в аренду и предоставить в аренду земельный участок администрации Холмского муниципального района | Постановления Администрации Холмского муниципального района от 22.03.2021 № 176, от 01.11.2021 № 658, от 27.12.2021 № 745, от 31.01.2023 № 657 (с изм. от 13.03.2023 № 110) |
| 34 | Развитие территории «Территория» в Холмском муниципальном районе на 2020-2025 годы | Сдать в аренду и предоставить в аренду земельный участок администрации Холмского муниципального района | Постановления Администрации Холмского муниципального района от 31.10.2023 № 717 (с изм. от 01.03.2023 № 66) |
| | | Сдать в аренду и предоставить в аренду земельный участок администрации Холмского муниципального района | Постановления Администрации Холмского муниципального района от 14 ноября 2019 года № 759 (с изм. от 10.03.2023 № 103) |

Кроме того при разработке настоящих изменений тепловая установка, следующие действующие материалы:

- Протокол заседания и застройкой Холмского городского поселения, утвержденные решением Совета депутатов Холмского городского поселения от 18 декабря 2019 года № 154 «Об утверждении Правил землепользования и застройки Холмского городского поселения (с изменениями решения Совета депутатов Холмского городского поселения от 08.06.2021 № 28);
- нормативы градостроительного проектирования Холмского муниципального района (Утв. Решением Думы Холмского муниципального района от 11.09.2015 № 416.

2. Обоснование размещения объектов местного значения

2.1. Анализ использования территорий поселения

Новгородская область является субъектом Российской Федерации, расположенном на северо-западе европейской части страны. Область входит в состав Северо-Западного федерального округа. Административный центр - город Великий Новгород.

Административно-территориальное устройство Новгородской области определено законом Новгородской области от 11 ноября 2005 года № 559-ОЗ «Об административно-территориальном устройстве Новгородской области (в ред. областного закона Новгородской области от 06.09.2006 № 708-ОЗ, от 22.10.2007 № 177-ОЗ, от 31.03.2009 № 498-ОЗ, от 03.03.2010 № 699-ОЗ, от 30.03.2010 № 714-ОЗ, от 30.03.2010 № 715-ОЗ, от 30.03.2010 № 716-ОЗ, от 30.03.2010 № 717-ОЗ, от 30.03.2010 № 718-ОЗ, от 30.03.2010 № 719-ОЗ, от 30.03.2010 № 720-ОЗ, от 30.03.2010 № 721-ОЗ, от 30.03.2010 № 722-ОЗ, от 30.03.2010 № 723-ОЗ, от 30.03.2010 № 724-ОЗ, от 30.03.2010 № 725-ОЗ, от 30.03.2010 № 726-ОЗ, от 30.03.2010 № 727-ОЗ, от 30.03.2010 № 728-ОЗ, от 23.12.2010 № 896-ОЗ, от 24.03.2011



Генеральный план Холмского городского поселения Холмского района Новгородской области. Областная программа комплексной территориальной организации территории (2021 г.)

№ 730-ОЗ, от 03.03.2016 № 919-ОЗ, от 02.07.2018 № 267-ОЗ, от 28.09.2020 № 602-ОЗ).

Холмский муниципальный район является самым южным в Новгородской области. На севере район граничит с Поддорским муниципальным районом, на востоке — с Мглинским муниципальным округом Новгородской области, на юге — с Торопешским и Андрушевским районами Тверской области, на юго-западе — с Локнянским и Бежаницким районами Псковской области. Площадь района — 2178,69 км². Протяженность в направлении север-юг — 42 км, запад-восток — 75 км. Рельеф района весьма контрастен — от болотисто-равнинного на северо-западе до возвышенно-холмистого на юго-востоке.

В соответствии с областным законом от 02.12.2004 № 353-ОЗ "Об установлении границ муниципальных образований, входящих в состав территории Холмского муниципального района, наделение их статусом городского и сельских поселений, определении административных центров и перечня населенных пунктов, входящих в состав территорий поселений" (в редакции областного закона Новгородской области от 06.06.2005 № 500-ОЗ, от 31.03.2009 № 489-ОЗ, от 30.03.2010 № 727-ОЗ, от 31.10.2011 № 1088-ОЗ, от 03.10.2012 № 120-ОЗ, от 01.03.2013 № 216-ОЗ, от 06.11.2018 № 325-ОЗ), в состав Холмского района входят 4 поселения:

- Холмское городское поселение (административный центр город Холм);
- Крутеборское сельское поселение (деревня Крутевый Бор);
- Морское сельское поселение (деревня Морхово);
- Тоголеское сельское поселение (деревня Тоголя).

В состав Холмского городского поселения входят один населенный пункт — административный центр Холмского городского поселения и Холмского муниципального района — г.Холм.

Официально в существующих границах был образован 25 июля 1958 года. Административный центр района — город Холм, расположенный на слиянии рек Ловать и Куля (бассейн озера Ильмень). Удаленность от областного центра г.Великий Новгород — 200 км. Ближайшие железнодорожные станции: ст. Локня Псковской области — 84 км, ст.Старая Русса Новгородской области — 103 км.

На территории района расположено 136 населенных пунктов: районный центр г. Холм и 135 сельских населенных пунктов. На 01.01.2022 года в г. Холме проживало 3260 человек, в сельских населенных пунктах 1565 человек. Общая численность населения района составила 4825 человек.

Схема расположения Холмского муниципального района на территории Новгородской области показана рис. 2.1.1.

Генеральный план Холмского городского поселения Холмского района Новгородской области. Областная программа комплексной территориальной организации территории (2021 г.)



Рис.2.1.1. Схема расположения муниципального района на территории Новгородской области

Расположение Холмского городского поселения в составе Холмского муниципального района привалено на рисунке 2.1.2.



Рис.2.1.2. Схема расположения Холмского городского поселения в составе Холмского муниципального района



Генеральный план Холмского городского поселения Холмского района Новгородской области. Обновление проекта зонированной территории плана (2023 г.)

Границы Холмского городского поселения определяются Областным законом Новгородской области от 06.11.2018 № 125-ОЗ (в ред. областного закона Новгородской области от 27.03.2020 № 531-ОЗ, от 30.01.2023 № 263-ОЗ, от 05.04.2023 № 314-ОЗ) «О внесении изменений в некоторые областные законы в части установления границ муниципальных образований Новгородской области» (<https://docs.cdep.ru/docs/550226617>), (<http://publication.pravo.gov.ru/DocuView.aspx?id=53002018109000571&index=136&singleSize=1>).

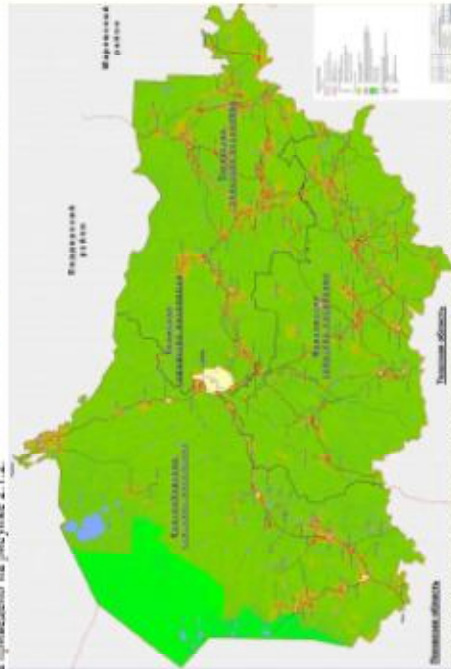
Описание границ
Муниципального образования Холмское городское поселение Холмского муниципального района Новгородской области

Граница муниципального образования Холмское городское поселение Холмского муниципального района Новгородской области проходит:

от точки 1 • в восточном направлении от границы квартала 74 Холмского участкового лесничества Холмского лесничества по границе квартала 210 Чукуновского участкового лесничества Холмского лесничества до автомобильной дороги Шимск • Старая Русса • Локня • Невель;

от точки 5 • пересекает автомобильную дорогу Шимск • Старая Русса • Локня • Невель;

от точки 6 • по границе квартала 62 • в северном направлении по руслу реки Ловать до места впадения в нее ручья Кулицкий;

от точки 17 • в восточном и южном направлениях по руслу ручья Кулицкий до границы квартала 70 Холмского участкового лесничества Холмского лесничества;

от точки 33 • в южном направлении по границе квартала 70, 76, 75 Холмского участкового лесничества Холмского лесничества;

от точки 61 • в западном направлении пересекает автомобильную дорогу Холм • Марёво далее по мелководному каналу;

от точки 62 • по границе квартала 78 Холмского участкового лесничества Холмского лесничества;

от точки 84 • в южном направлении по оси автомобильной дороги Холм • Марёво;

от точки 90 • в восточном направлении по руслу ручья без названия до места впадения его в реку Большой Тулар;

от точки 91 • в северном направлении по руслу реки Большой Тулар до места впадения в реку Куцак;

от точки 126 • в северном направлении по руслу реки Куцак;

от точки 133 • по границе квартала 77 Холмского участкового лесничества Холмского лесничества;

от точки 143 • в северном направлении по руслу реки Ловать;

от точки 151 • в северном направлении по руслу ручья без названия;

от точки 153 • пересекает автомобильную дорогу Шимск • Старая Русса • Локня • Невель;

от точки 155 • в восточном направлении с правой стороны по границе полосы отвода автомобильной дороги Шимск • Старая Русса • Локня • Невель;

от точки 163 до точки 1 • по границе квартала 74 Холмского участкового лесничества Холмского лесничества до границы квартала 210 Чукуновского участкового лесничества Холмского лесничества.

Город Холм расположен на юге области в месте впадения реки Куцак в Ловать (бассейн озера Ильмень). Город Холм является административным центром Холмского муниципального района, расположен от города Холм (центр Холмского района) до г. Великого Новгорода • 202 км.

Руслом реки Ловать город разделен на две части: левобережную и правобережную, соединенные между собой железнодорожным мостом длиной 179 м. Межстраничными улицами являются улицы К. Маркса, Октябрьская, Урицкого, Красноармейская, Сызранская, Калинина, М. Горького. Главная улица города • ул. Октябрьская.

Генеральный план Холмского городского поселения Холмского района Новгородской области. Обновление проекта зонированной территории плана (2023 г.)

Из города ведут четыре автомобильных дороги: одна (Р51) через Подгорье соединяет Холм со Старой Руссой, другая (Р51) через посёлок Локня Псковской области соединяет его с Великими Луками, третья ведёт из Марёво и Демьянс, четвёртая — из Торопеж.

Город обладает ценным природным ландшафтом, сформировавшимся живописными крутыми и пологими берегами рек Ловать и Куцак, поросшими дёрновыми и мускатником. Впервые ландшафт является доминирующим в создании облика города. В городе имеются городской парк и скверы, аллеи, расположенные в 1965 году. Все это вместе представляет эстетическую ценность.

Рельеф территории Холмского района весьма контрастный. Территория района условно можно разделить на две части по реке Ловать, пересекающей район с юга на северо-восток: северо-западную — болотисто-равнинную и юго-восточную — возвышенно-холмистую. Равнинная часть к северу и западу постепенно переходит в обширное болотистое пространство, охватывающее западные районы Новгородской области и восточные — Псковской. В труднопроходимых мох и шельмо овраг и речек.

Юго-восток района отличается от северо-запада сочетанием холмов с впадинами и низинами. Здесь на рельеф сильное влияние оказала Валдайская гряда, расклевывая свои отроги на значительной части района, особенно ближе к восточным его границам с Тверской областью.

В геоботаническом отношении район принадлежит к лесной зоне. Леса занимают 72 процента его территории. Они преимущественно смешанные, по астрельности и хаотичности с преобладанием ели или сосны.



Генеральный план Холмского городского поселения Холмского района Новгородской области. Областная граница муниципальной территории района (2023 г.)

Карта (схема) границ муниципального образования Холмского городского поселения Холмского муниципального района Новгородской области

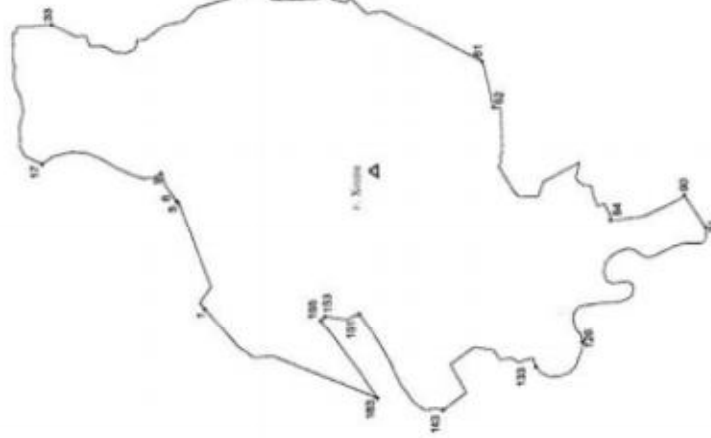

Условные обозначения:
— граница муниципальности образования
- - - характеристика точки границы муниципального образования и ее номер

Рис.2.1.3. Карта (схема) границ муниципального образования Холмского городского поселения Холмского муниципального района Новгородской области

Генеральный план Холмского городского поселения Холмского района Новгородской области. Областная граница муниципальной территории района (2023 г.)

На южном берегу реки Холма находится село Холмское. Оно расположено в долине реки Холма, которая впадает в реку Ловать. Холмское село известно своими холмами, которые являются частью холмского ландшафта. В долине реки Холма, которая впадает в реку Ловать, находится село Холмское. Оно расположено в долине реки Холма, которая впадает в реку Ловать. Холмское село известно своими холмами, которые являются частью холмского ландшафта. В долине реки Холма, которая впадает в реку Ловать, находится село Холмское. Оно расположено в долине реки Холма, которая впадает в реку Ловать. Холмское село известно своими холмами, которые являются частью холмского ландшафта.

Холмское село известно своими холмами, которые являются частью холмского ландшафта. В долине реки Холма, которая впадает в реку Ловать, находится село Холмское. Оно расположено в долине реки Холма, которая впадает в реку Ловать. Холмское село известно своими холмами, которые являются частью холмского ландшафта.

Холмское село известно своими холмами, которые являются частью холмского ландшафта. В долине реки Холма, которая впадает в реку Ловать, находится село Холмское. Оно расположено в долине реки Холма, которая впадает в реку Ловать. Холмское село известно своими холмами, которые являются частью холмского ландшафта.

Холмское село известно своими холмами, которые являются частью холмского ландшафта. В долине реки Холма, которая впадает в реку Ловать, находится село Холмское. Оно расположено в долине реки Холма, которая впадает в реку Ловать. Холмское село известно своими холмами, которые являются частью холмского ландшафта.

Холмское село известно своими холмами, которые являются частью холмского ландшафта. В долине реки Холма, которая впадает в реку Ловать, находится село Холмское. Оно расположено в долине реки Холма, которая впадает в реку Ловать. Холмское село известно своими холмами, которые являются частью холмского ландшафта.

Холмское село известно своими холмами, которые являются частью холмского ландшафта. В долине реки Холма, которая впадает в реку Ловать, находится село Холмское. Оно расположено в долине реки Холма, которая впадает в реку Ловать. Холмское село известно своими холмами, которые являются частью холмского ландшафта.



Генеральный план Холмского городского поселения Холмского района Новгородской области. Обоснование проекта зонирования территории (2023 г.)

частью вновь образованной Псковской губернии.

Указ о переименовании Холмского посада в город и присоединении его к Псковскому наместничеству (губернии) последовал 3 августа 1777 года. Новый город стал уездным. В Холме были открыты уездная земская управа, уездное полицейское управление, общегородской банк и другие учреждения.

В 1781 был утвержден герб города, изображавший в верхней части шита старинный герб Пскова, а нижней – орен водоем, имеющий высокий холм, в голубом поле.

В XIX веке город делился на четыре части, существование которых связано и в настоящее время. Одна из них принадлежала Ильинской. Теперь это центр здесь расположенной городской холмичей – городской бульвар. Городские и прилегающие к нему места на левом берегу Ловати были известны под названием Татарской части. Казанская часть располагалась на живописном участке местности между Ловатью и Кузьей Навоици. Невольская часть включалась так по названию церкви в честь Николая чудотворца.

В период Великой Отечественной войны Холм как тактико-стратегический пункт играл очень важную роль. 2 августа 1941 года немцы окружили Холм. Смысл двух лет Холм находился в оккупации. Борьба за город не прекращалась ни на день. Часты Советской Армии и советские партизаны держали местный гарнизон в постоянном напряжении. Город несколько раз переходил из рук в руки.

Придавая ему большое значение как важному стратегическому пункту, фашистские командование всеми силами старались удержать его и даже учредило для своих «нацистских» Холма специальную медаль. 21 февраля 1944 года Холм после тяжелых и кровопролитных боев освобожден.

Освобожденный Холм представлял собой груду развалин. Улицы его были пустыни.

К концу 1946 года население города составляло всего 260 человек, большинство из которых были женщины и дети. Капитальная застройка города началась по генеральному плану в 1948 году. Она предусматривала восстановление разрушенного войной города и благоустройство его улиц.

С 1944г. по 1957 г. Холм входил в состав Великолукской, Псковской, Калининской областей, а с 28 июля 1958 года Холм входит в состав Новгородской области, как административный и культурный центр района.

Литературные источники о древних памятниках отмечают, что Холмский край представляет для исследования старинный интерес. В районе стоит на учете 50 объектов, курганы федерального значения, Городище в Холме. Всего на территории Холмского района выделено 7 памятников градостроительства и архитектуры, 1 памятник искусства, 39 памятников истории и 51 памятник археологии. Для любителей истории и краеведения постоянно действует музей истории г. Холма и Холмского района.

В числе памятников архитектуры противостоят времени каменная церковь, Казанской Божьей Матери в д. Апполек, каменная усадьба Н.Н.Лукина-Веревагина и деревянные усадьба А.Н.Лукина XIX в. в д.Тухомени, бывшая лава купца Асеновского в Холме.

В 35 км от районного центра на озере Радейском среди болот и лесов находится бывшая Успенская Радейская пустынь. Радейская пустынь была основана во второй половине XVII века. В тридцатые годы XX века монастырь был закрыт и постепенно пришел в упадок. К настоящему времени из всех монастырских построек сохранились только каменный Успенский собор, построенный в 1902 г. Интерес в возрождении "Радейщины" подвигаются экспедициями молодежи и делегациями студентов к Радейскому монастырю, который, начиная с 2001 года, ежегодно проводится в фиделю-мерте. В 2008 году в районе создан благотворительный фонд возрождения Радейского монастыря "Фонд Радейский монастырь". При его участии начата консервация храма с целью сохранения памятника для его последующего восстановления.

Художественную ценность представляют и памятники истории: мемориальный комплекс на площадке Пскова и памятник партизану В.Зиниславу, работы лепкографа с • скульптора Петра Кривошурного и архитектора Бориса Лавина.

Генеральный план Холмского городского поселения Холмского района Новгородской области. Обоснование проекта зонирования территории (2023 г.)

Географическое положение

Холмские городское поселение является центром Холмского муниципального района Новгородской области.

Географическая площадь территории поселения составляет 865 га.

Город Холм расположен в южной части Новгородской области, при впадении реки Кузьма в реку Ловать, в 85 км от ж/д станции Ловца (на линии Великое Лукино-Дно) и в 80 км от ж/д станции Старая Русса.

Город Холм находится почти на середине автомагистрали Новгород – Великое Лукино, в двухстах километрах от каждого из этих городов. Холм связан прямыми автомобильными сообщениями с Великим Новгородом и Санкт - Петербургом (через Старую Руссу), с Лодкой. Завершение ремонта дороги Холм – Мельёво дало ближайший выход на Демьянск и Валдай. Численность населения Холмского городского поселения (на 01.01.2022 год) составляет 3267 человек.

Климат

Климат на территории умеренно континентальный. Погоду формируют различные воздушные массы атлантического, континентальные и арктические.

Преобладающие направления ветра • северо-восточное.

Циклоны с Арктики (С; СВ) приносят резкие понижения температуры. Циклоны с юго-запада (В; ЮЗ; Ю) приносят бурную погоду, теплую летом и холодную зимой. Циклоны с Атлантики (ЮЗ; З; СЗ) приносят зной • потепления и снегопада, летом • дожди и прохладную ветреную погоду.

Самая высокая среднемесячная температура, отмеченная в июле • (+17,3°С), самая низкая • в январе • (-8,1°С). Экстремальные температуры отмечались в эти же месяцы и составили, соответственно, +35°С и -48°С. Продолжительность безморозного периода 4,5 месяца с середины мая до второй половины сентября (рис.2.1.4.).

Среднегодовая температура • 4,4°С.



Рис. 2.1.4.

Территория города получает в виде суммарной солнечной радиации около 70 ккал/см² тепла. Годовая радиационный баланс составляет более 30 ккал/см², он положительный более 8 месяцев • с марта по октябрь. Продолжительность солнечного сияния около 1700 часов в год, с максимумом в июле • 270 часов и минимумом в декабре • 10-15 часов в месяц.

Территория города избыточно увлажнена. В среднем за год выпадает 653 мм осадков. Летом осадки имеют преимущественно ливневый характер, в основном выпадают в виде обильных дождей и моросей (рис.2.1.5).

Зимой влажность снежного покрова достигает в среднем 29 см. Устойчивый снежный покров сохраняется около 4-х месяцев с начала декабря до начала апреля.

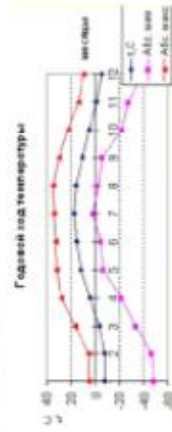

Генеральный план Холмского городского поселения Холмского района Новгородской области. Обоснование проекта зонированной территории плана (2023 г.)

Годовой год осадки



Рис. 2.1.5.

Воздух влажный в течение всего года. Весной и в начале лета относительная влажность минимальна (67,7%), в конце лета – начале зима – начале зима она максимальна (88%).

Для ветрового режима характерно преобладание в течение всего года, особенно в колданий период, южных и юго-восточных ветров (рис.2.1.6.). Наименьшую попорасность имеют восточные и северно-восточные ветры. Среднемесячная скорость ветра – 2,9 м/сек.

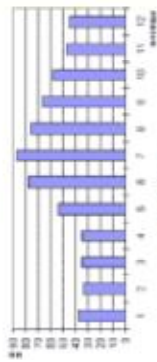

Рис. 2.1.6.

Из неблагоприятных атмосферных условий наиболее часты туманы. В среднем за год отмечается 40 дней с туманом.

Климатические условия не вызывает строительных ограничений.

Территория города относится к строительно-климатическому району II В.

Максимальная глубина промерзания почвы = 120 см.

Рельеф.

Города Холм расположено на правом и левом берегу р. Ловать, в пределах Приловатской низины, являющейся частью Прибалтийской низменности. Территория характеризуется плоскими местами слабохолмистым рельефом, расчлененным речными долинами рек Ловать, Кукуя, Большой Тулар и другими ручьями, а также оврагами, абсолютные отметки изменяются от 60 до 71 м.

В долинах рек Ловать и Кукуя на отдельных участках прослеживается пойма и надпойменная терраса. Максимальная ширина поймы достигает 100 м, высота до 5 м.

Наибольшая терраса развита на левом берегу реки Ловать, при отметки в лев реку Кукуя. Ширина ее составляет около 300 м, высота до 8 м.

Рельеф склоны крутые, преимущественно устойчивые. Овраги широко развиты в пределах города. Склоны оврагов крутые, высотой от 5 до 15 м, протяженностью от 300 до 800 м.

Вследствие рваного характера рельефа и близкого залегания грунтовых вод, на окрестной территории развито поверхностное заболачивание, авторформации. Восточнее города находится Холмское болото, где мощность торфа в среднем составляет 1,6 м.

Геологические строения.

Генеральный план Холмского городского поселения Холмского района Новгородской области. Обоснование проекта зонированной территории плана (2023 г.)

Данная территория сложена породами породами архейского возраста, перекрывающиеся чехлом четвертичных отложений.

Породы девонского возраста распространены повсеместно и представлены переслаиванием песков, известняков, доломитов, мергелей. Мощность толщи изменяется от 3 до 55 м. Четвертичные отложения представлены ледниковыми, оледенительно-ледниковыми, аллювиальными и болотными образованиями.

Морские отложения мелового оледенения представлены сульфатами с включением гравия, гальки, листв песка. Глубина залегания морены от 3 до 6 м, мощность от нескольких метров до 66 м.

Оседло-ледниковые образования имеют повсеместное распространение и представлены пылеватыми песками, местами с прослоями гравия. Мощность оледенительно-ледниковых образований колеблется от 0,5 до 4 м.

Аллювиальные разуплотненные пески складуют пойма и надпойменную террасы рек. Мощность аллювия изменяется от 1 до 10 м.

Болотные отложения представлены торфом мощностью от 0,2 до 1,67 м.

Полезные ископаемые.

В Холмском районе выявлено около 30 месторождений и проявлений полезных ископаемых. Наиболее ценными являются ресурсы месторождений глини: месторождение Холмское, Бегутинов, Красный Бор, Сопки. В районе имеются месторождения строительных песков, торфа. Ресурсная база полезных ископаемых района представлена месторождениями гравийно-песчаных материалов и строительных песков, торфа, сапропеля. Местный песок подходит для изготовления оплестобойки кирпичей, строительства и дорожной строительств.

Некоторые запасы о наличии полезных ископаемых на территории Холмского района представлены ниже.

Кирпичные породы – пригодны для изготовления кирпича для доломитового строительства возводимой заводы, а также для производства щебня для дорожного строительства.

| Наименование месторождения | Полезная площадь, м ² (28-1,47/170) | Свойства, свойства |
|---|---|--|
| Сейбрынская | Объемный вес 2,3. Прочность при сжатии 97-934 кг/см ² и в сухом состоянии, 414-563 кг/см ² и в водонасыщенном | |
| Равнинная | Полная толщина 1,75 м; влажность 70% кгс. куб. м; дробность №8 | Водопоглощение (% от веса) 2,08-3,39; влажность при сжатии 30-35%; Мг 13-18% |
| Богачинская-1, 5 км к югу от южной впадины реки Большая Тулар | данные нет | |

Глины муравьиные.

Представлены в Холмском районе легковесными глинами и суглинками. Могут использоваться в кирпичном производстве и для производства керамзитового гравия. В районе д. Кречино наблюдается проявление черепичной глины, которая пригодна годной для изготовления керамической черепицы.

| Наименование месторождения | Полезная площадь, м ² (2,44 м) | Свойства, свойства |
|--|---|---|
| Холмское, участок 1: участок ок. 200 кв. м (кв. м) | Полная толщина 2,44 м | Глины пригодны для производства кирпича марки "150" |
| Холмское, участок 2: участок ок. 10 кв. м (кв. м) | 3,0 / 313 | |
| Приловатская, участок ок. 3 кв. м (кв. м) | 3,0 / 100 | |
| Кабанья (участок ок. 4 кв. м (кв. м)) | 3,0 / 375 | Плотность сырых: 1,48 т/м ³ |

Валуны.

На территории района скопления валунов, которые представляют практический интерес при строительных работах приурочены к ледниковым и флювиогляциальным образованиям.

В районе имеется 5 перспективных площадей. Валуны кристаллических пород, 0,2-0,5 куб. м. В среднем 200-700 шт. на 1 га.

Глиняшки и дроби

Генеральный план Холмского городского поселения Холмского района Новгородской области. Обоснование проекта зонированной территории плана (2023 г.)

Годовой год осадки



Рис. 2.1.5.

Воздух влажный в течение всего года. Весной и в начале лета относительная влажность минимальна (67,7%), в конце лета – начале зима – начале зима она максимальна (88%).

Для ветрового режима характерно преобладание в течение всего года, особенно в колданий период, южных и юго-восточных ветров (рис.2.1.6.). Наименьшую попорасность имеют восточные и северно-восточные ветры. Среднемесячная скорость ветра – 2,9 м/сек.

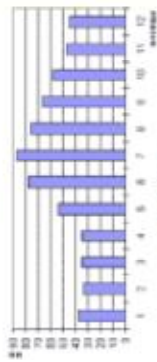

Рис. 2.1.6.

Из неблагоприятных атмосферных условий наиболее часты туманы. В среднем за год отмечается 40 дней с туманом.

Климатические условия не вызывает строительных ограничений.

Территория города относится к строительно-климатическому району II В.

Максимальная глубина промерзания почвы = 120 см.

Рельеф.

Города Холм расположено на правом и левом берегу р. Ловать, в пределах Приловатской низины, являющейся частью Прибалтийской низменности. Территория характеризуется плоскими местами слабохолмистым рельефом, расчлененным речными долинами рек Ловать, Кукуя, Большой Тулар и другими ручьями, а также оврагами, абсолютные отметки изменяются от 60 до 71 м.

В долинах рек Ловать и Кукуя на отдельных участках прослеживается пойма и надпойменная терраса. Максимальная ширина поймы достигает 100 м, высота до 5 м.

Наибольшая терраса развита на левом берегу реки Ловать, при отметки в лев реку Кукуя. Ширина ее составляет около 300 м, высота до 8 м.

Рельеф склоны крутые, преимущественно устойчивые. Овраги широко развиты в пределах города. Склоны оврагов крутые, высотой от 5 до 15 м, протяженностью от 300 до 800 м.

Вследствие рваного характера рельефа и близкого залегания грунтовых вод, на окрестной территории развито поверхностное заболачивание, авторформации. Восточнее города находится Холмское болото, где мощность торфа в среднем составляет 1,6 м.

Геологические строения.



Генеральный план Холмского городского поселения Холмского района Новгородской области. Областная программа инженерной инфраструктуры г.о. (2023 г.)

Река Куца – самый большой приток реки Ловать. Длина реки 234 км, площадь водосбора 5330 км². В границах города Холм русло реки слабоизвилистое, шириной до 55 м, песчано-галечниковое, устойчивое. Глубины реки 0,8 – 1,8 м, скорость течения 0,1 – 0,6 м/сек.

Наивысшие уровни воды р. Куца в створе водозабора 1% и 10% обеспеченностей составляют соответственно 940 см и 840 см (51,69 м ВС и 50,59 м ВС).

Река замерзает обычно в последних числах ноября или начале декабря. Период срабатывания льда около 130 дней.

Выкрытие реки происходит в последних числах марта или в середине апреля, а омышение реки ото льда наступает через 3 – 7 дней после вскрытия.

По химическому составу воды реки Куца близка к реке Ловать.

Городские каналы и каналы, сооруженные в Едином государственном реестре недвижимости, являются приоритетными и применяются для установления пропускания границ территории муниципальных образований на местности, а также при рассмотрении вопросов градостроительства и землеустройства.

2.2. Население

За 2022 год демографическая ситуация в Холмском муниципальном районе оставалась неблагоприятной, так как наблюдалось уменьшение количества рождавшихся.

По данным отдела ЗАГС Холмского района:

С начала года родилось 17 детей, что на 10 детей меньше, чем за 2021 год.

За 2022 год умерло 97 человек, что осталось на уровне 2022 года.

Естественная убыль составила 80 человек.

За 2022 год в районе зарегистрировано 27 браков и 22 расторжения брака, в 2021 году было 18 браков и 11 разводов.

На 1 января 2022 года (по данным Новгородстата) численность постоянного населения в муниципальном районе составляет 4844 человека, из них в г. Холме – 3267 человек.

В сельской местности проживает 1577 человек, что составляет 32,5 % численности населения района.

С момента разработки генерального плана 2011 года на территории Холмского городского поселения демографическая ситуация не улучшилась – в последние по-прежнему уже в течение длительного периода времени наблюдается снижение численности населения. Данные об изменении численности населения в Холмском городском поселении и Холмском районе за период с 2012 по 2022 год приведены на рис. 2.2.1.

Отмечена тенденция 2011 года отрицательная динамика в области народонаселения не только сохранилась на период до 2022 года, но и приобрела еще более четкие очертания:

- с 2012 по 2022 год численность жителей в поселении уменьшилась на 562 человека (на 14,68% от исходной численности). Отмечена средняя годовая убыль жителей – 51,1 человека в год (рис. 2.2.1.);

• заметно увеличилась в последние годы рождаемость населения, которая в 2020 и 2021 года составила 3,4-3,7‰ при среднем значении за рассматриваемый период 9,8‰ (рис. 2.2.2.);

• средней уровень смертности за весь период был в среднем в 2 раза выше рождаемости и составил около 20‰. При этом в 2018-2020 годах коэффициент смертности увеличился до 17‰, однако в 2021 снова вернулся к значению 2012-2017 годов (более 20‰) (рис. 2.2.2.). В последние 2 года коэффициент смертности в поселении превысил рождаемость почти в 3,5 раза (соответственно, 19,1‰ и 5,55‰);

• в поселении имеет место постоянный миграционный отток населения (кроме 2017 и 2020 годов, когда имел место миграционный приток в 9 и 24 человек). Миграционный отток в среднем составил 22,1 человека в год, или 64,8‰ от средней естественной убыли населения (34,1 человека), что следует признать крайне негативным признаком и свидетельствует о низкой привлекательности поселения для проживания (рис. 2.2.3.).

Генеральный план Холмского городского поселения Холмского района Новгородской области. Областная программа инженерной инфраструктуры г.о. (2023 г.)

По механическому составу преобладают пески, озёрно-ледниковые пески, моренные бугиники, глины и булгуны. На заболоченных участках – торфяные грунты.

Территории с близким залеганием грунтовых вод замыкают почти всю рассматриваемую территорию.

Грунтовые воды приурочены к озёрно-ледниковым пескам и морфным булгунам, супесям. Воды не агрессивны по отношению к бетону.

Пылеватые пески в обводнённом состоянии могут обладать глинистыми свойствами.

Условное расчетное сопротивление на них принимается 1 кгс/см².

Глины встречаются на глубине от 1,8 до 3,4 м, мощностью от 0,5 до 3,0 м. Коллоидная глина полуглинистая. Условное расчетное сопротивление на них принимается 1,5 кгс/см². Условное расчетное сопротивление на моренные супеси следует принимать 2 – 2,5 кгс/см².

К территориям, неблагоприятным для строительства относятся:

- Участки, затопляемые при наивысшем уровне воды 1% обеспеченности;
- С условиями повышенной влажности более 20%;
- Подъем мелких рек и водотоков;
- Овраги.

Строительство на грунтах с повышенной несущей способностью следует производить с применением свайных фундаментов, либо усиливать фундаменты конструктивными настильно-техническими мероприятиями.

Кроме того, строительству должна предшествовать инженерная подготовка по понижению уровня грунтовых вод.

Территории, не подлежащие застройке, включают месторождения полезных ископаемых: торфа и торфяных глин.

Гидрологическая характеристика территории.

В границах планировки г. Холм протекает река Ловать, её правобережный приток р. Куца и ряд мелких ручьёв.

Река Ловать вытекает из озера Ловатца и впадает в озеро Ильмень. Длина реки 536 км, площадь водосбора 21900 км². На территории города долина реки глубоко врежется в рельефу.

Склоны крутые, выходящие до 25 м, частично заросшие кустарником, незначительные, сложенные булыжником и супесчанником.

Русло реки слабоизвилистое, шириной в межень до 100 м. Глубины на порогах 0,2 м, на паводках – 4,0 м, средний уклон 0,28 ‰. Скорость течения – 0,2 – 0,3 м/сек, в паводок возрастает до 1,8 м/сек.

Река Ловать принадлежит к типу равнинных рек, для которых характерно смешанное питание с преобладанием снегового. В годовом ходе уровня воды четко выражены четыре фазы: весеннее половодье, летне-осенняя межень, почти ежегодно нарушаемая дождевыми паводками, затем короткий осенне-зимний период с несколькими паводками из-за вьюгов, и, наконец, устанавливается зимняя межень, в некоторые годы прерываемая под-бвными уровнями в периоды оттепелей.

Питание реки смешанное с преобладанием снегового. В связи с этим годовой расход воды неравномерный: весной, со второй половины марта по май включительно, проливает около 55% годового стока; с июня по октябрь – около 23% и зимой, с ноября по начало марта – около 22% годового стока.

Наивысшие уровни воды р. Ловать в створе водозабора 1% и 10% обеспеченностей составляют соответственно 940 см и 800 см (52,05 м ВС и 50,25 м ВС).

Наступление положительных температур весной относится к концу марта – началу апреля.

Наивысшая температура воды, достигающая в отдельные годы 25-28°C, наблюдается во второй половине июля, далее понижается по мере похолодания. В октябре-ноябре держится довольно постоянной в пределах 2-3°C. Наступление нулевых температур обычно происходит в конце ноября – первой половине декабря.

Устойчивый ледяной покров на реке Ловать обычно образуется к концу декабря. Толщина льда в начале зимнего периода до первой декады декабря составляет в среднем 20 см.

По меандрозации водоем реки Ловать относится к среднемеандрозированным.



Генеральный план Холмогорского городского поселения Холмогорского района
Новгородской области. Областная программа инновационной аграрной политики (2023 г.)



Рис. 2.2.1. Изменение численности населения в Холмогорском муниципальном районе и Холмогорском городском поселении.

Одним из показателей, характеризующих демографическую ситуацию поселения, является возрастная структура населения. В последнее время как в Новгородской области в целом, так и в Холмогорском городском поселении, в частности, она не обеспечивает воспроизводства населения (т.е. воспроизводство населения является сужающимся).

Необходимо отметить, что, согласно статистическим данным, в поселении продолжает сокращаться доля трудоспособного населения и фиксируется рост жителей старше трудоспособного возраста.

Демографическая нагрузка в Холмогорском городском поселении, в последние годы, является высокой из-за высокой доли населения старше трудоспособного возраста, но имеет тенденцию к снижению.

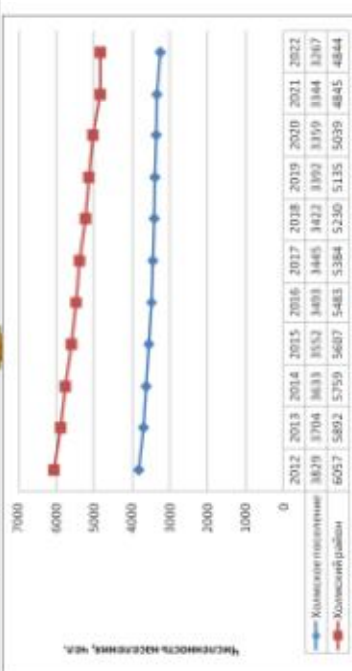

Рис. 2.2.2. Изменение основных демографических показателей в Холмогорском городском поселении за период 2012-2022 гг.

Валентий Новгород

Генеральный план Холмогорского городского поселения Холмогорского района
Новгородской области. Областная программа инновационной аграрной политики (2023 г.)

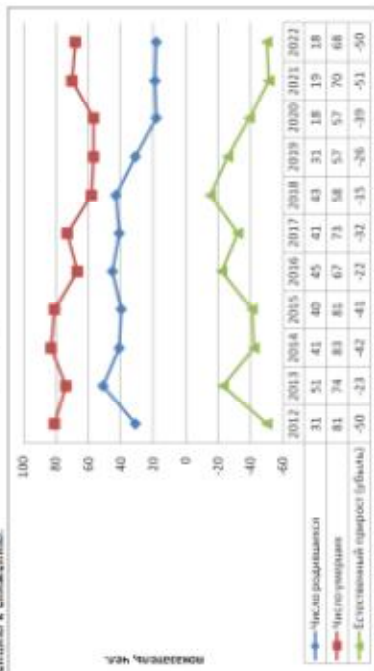

Рис. 2.2.3. Миграция населения в Холмогорском городском поселении за период 2012-2022 гг.

Обобщенные данные по показателям демографии и миграции населения в поселении показаны на рис. 2.2.4.

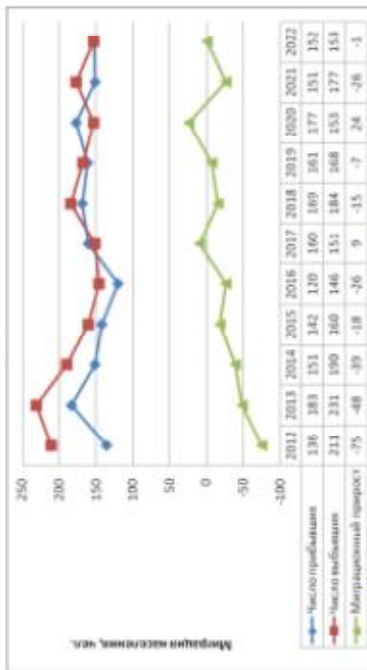

Рис. 2.2.4. Изменение демографических показателей по Холмогорскому городскому поселению за период 2012-2022 годы и показатели на 1000 жителей.

Из выше приведенных данных следует, что ситуация в поселении существенно не изменилась с момента утверждения генплана 2011 года, что видно из следующих данных:

Валентий Новгород

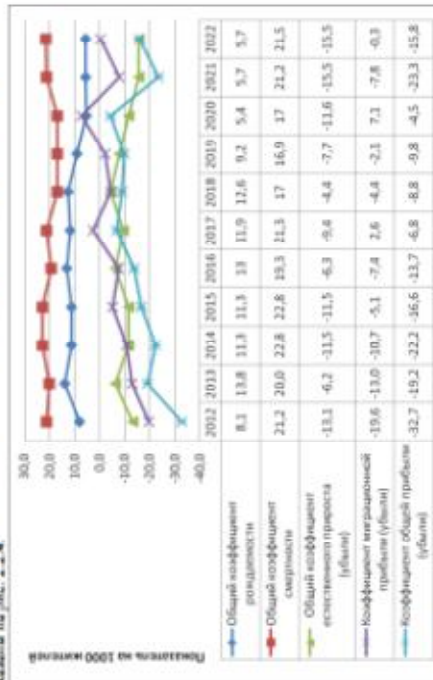

Генеральный план Холмского городского поселения Холмского района Новгородской области. Обновление проекта зонирований территории (2023 г.)

Холмского городского поселения, что привело к уточнению площади поселения и было зафиксировано в рамках настоящих изменений генплана. Настоящими изменениями генплана определено, что площадь территории Холмского городского поселения составляет 1088,7 га.

Необходимо отметить, что с момента разработки Схемы территориального планирования Холмского муниципального района (ута, решением Думы Холмского муниципального района от 27.12.2012 № 246) и Генерального плана Холмского городского поселения (утверждены решениями Думы Холмского муниципального района от 18.02.2011 № 43) в БТНП были внесены сведения о значительном количестве земель Холмского городского поселения, что существенно изменило распределение земель по видам их использования, а также позволило уточнить площадь земель по отдельным категориям земель поселения в целом. В этот же период были устранены технические ошибки, допущенные ранее при подготовке градостроительной и землеустроительной документации (отнесение земельных участков к двум территориальным зонам, отсутствие информации по целому ряду земельных участков, неправомерное отнесение земельных участков к конкретным территориальным зонам и другие).

Современное распределение земельного фонда по категориям земель представлено ниже в таблице 2.3.1., при этом общая площадь территории Холмского городского поселения составила 1088,73 га и вся территория поселения была полностью учтена, за вычетом населенных пунктов. Решением же оказалось, что часть поселения не входит в состав г. Холма, а находится за его границами (земли лесного и водного фонда).

Таблица 2.3.1.

| № п/п | Наименование земель | Современный использование | | Расчетный срок | |
|-------------------|---|---------------------------|--------|----------------|-------|
| | | га | % | га | % |
| I | Земли населенных пунктов | 1088,73 | 100,00 | 0,00 | 0,00 |
| II | Земли промышленности, энергетики, транспорта, связи, складского назначения, нефильтруемые, земли для размещения и обслуживания объектов размещения отходов, земель для особо охраняемых природных территорий, земель обороны, безопасности и земель иного специального назначения | 0,00 | 0,00 | 0,00 | 0,00 |
| IV | Земли лесного фонда | 0,00 | 0,00 | 111,76 | 10,27 |
| V | Земли водного фонда | 0,00 | 0,00 | 9,50 | 0,87 |
| VI | Земли особо охраняемых территорий и объектов | 0,00 | 0,00 | 0,00 | 0,00 |
| VII | Земли иного назначения | 0,00 | 0,00 | 0,00 | 0,00 |
| Итого площадь МО: | | 1088,73 | | 1088,73 | |

На расчетный срок генплана не планируются границы и площади поселения и изменение функционального зонирования населенных пунктов.

2.4. Объекты культурного наследия (памятники истории и культуры)

В соответствии с ФЗ РФ "Об объектах культурного наследия (памятников истории и культуры) народов Российской Федерации" от 25 июля 2002 года №73-ФЗ (с изменениями от 20.10.2022 № 407-ФЗ) объекты культурного наследия (памятники истории и культуры) народов Российской Федерации представляют собой уникальную ценность для всего многонационального народа Российской Федерации и являются неотъемлемой частью культурного наследия.

В Российской Федерации гарантируется сохранность объектов культурного наследия (памятников истории и культуры) народов Российской Федерации в интересах настоящего и будущего поколений многонационального народа Российской Федерации.

Генеральный план Холмского городского поселения Холмского района Новгородской области. Обновление проекта зонирований территории (2023 г.)

Государственная охрана объектов культурного наследия (памятников истории и культуры) является одной из приоритетных задач органов государственной власти Российской Федерации, органов государственной власти субъектов Российской Федерации и органов местного самоуправления.

В Российской Федерации ведется единый государственный реестр объектов культурного наследия (памятников истории и культуры) народов Российской Федерации (далее - реестр), содержащий сведения об объектах культурного наследия. Сведения, содержащиеся в реестре, являются основными источниками информации об объектах культурного наследия и их территориях, а также о зонах охраны объектов культурного наследия, защитных зонах объектов культурного наследия при формировании и ведении информационных систем обеспечения градостроительной деятельности, иных информационных систем или базов данных, используемых (учитываемых) для целей информирования (статья 15 ФЗ № 73).

После принятия решения о включении объекта, обладающего признаками объекта культурного наследия, в перечень выявленных объектов культурного наследия региональной охраны охраны объектов культурного наследия обеспечивается проведение государственной историко-культурной экспертизы (статья 18 ФЗ № 73).

Выполнение государственной историко-культурной экспертизы должно содержать сведения, необходимые для принятия решения о включении выявленного объекта культурного наследия в реестр: сведения о наименовании объекта, сведения о времени возникновения или дате создания объекта, сведения о местонахождении объекта, сведения о категории историко-культурного значения объекта, сведения о виде объекта, описание особенностей объекта, являющихся основаниями для включения его в реестр и подлежащих обязательному сохранению, сведения о границах территории выявленного объекта культурного наследия, включая графическое описание местоположения этих границ, перечень координат характерных точек этих границ в системе координат, установленной для ведения Единого государственного реестра недвижимости (статья 18 ФЗ № 73).

Своеобозначение для разработки градостроительной документации приобретает требование четкого определения границ территории расположения объекта культурного наследия в соответствии с требованиями Единого государственного реестра недвижимости, что позволяет четко фиксировать местоположение памятника культуры и обеспечить его сохранность. Четкие требования к фиксации границ территории объекта и обеспечению его сохранности. Четкие защитной зоны определены статьями 18, 20, 21 ФЗ № 73.

Региональный орган охраны объектов культурного наследия в установленном порядке направляет необходимые документы, а также сведения, содержащиеся графическое описание местоположения границ территории объекта культурного наследия, включенного в реестр, с перечнем координат характерных точек этих границ в системе координат, установленной для ведения Единого государственного реестра недвижимости, в орган регистрации прав (статья 20.2. ФЗ № 73).

Графическое описание местоположения границ защитных зон объектов культурного наследия с перечнем координат характерных точек этих границ в системе координат, режим установленной для ведения Единого государственного реестра недвижимости, режим использования земель в границах защитных зон объектов культурного наследия утверждаются правовым актом регионального органа охраны объектов культурного наследия (статья 20.2. ФЗ № 73).

В соответствии с требованиями Положения о зонах охраны объектов культурного наследия (памятников истории и культуры) народов Российской Федерации, утвержденного Постановлением Правительства Российской Федерации от 12.09.2015 № 972, установлен порядок разработки проектов зон охраны объектов культурного наследия, требования к режимам использования земель и градостроительным регламентам в границах данных зон.

Гранными зон охраны объекта культурного наследия, режимы использования земель и градостроительными регламентами в границах данных зон утверждаются на основании проекта зон

Генеральный план Холмского городского поселения Холмского района Новгородской области. Обновление проекта зонирований территории (2023 г.)

Холмского городского поселения, что привело к уточнению площади поселения и было зафиксировано в рамках настоящих изменений генплана. Настоящими изменениями генплана определено, что площадь территории Холмского городского поселения составляет 1088,7 га.

Необходимо отметить, что с момента разработки Схемы территориального планирования Холмского муниципального района (ута, решением Думы Холмского муниципального района от 27.12.2012 № 246) и Генерального плана Холмского городского поселения (утверждены решениями Думы Холмского муниципального района от 18.02.2011 № 43) в БТНП были внесены сведения о значительном количестве земель Холмского городского поселения, что существенно изменило распределение земель по видам их использования, а также позволило уточнить площадь земель по отдельным категориям земель поселения в целом. В этот же период были устранены технические ошибки, допущенные ранее при подготовке градостроительной и землеустроительной документации (отнесение земельных участков к двум территориальным зонам, отсутствие информации по целому ряду земельных участков, неправомерное отнесение земельных участков к конкретным территориальным зонам и другие).

Современное распределение земельного фонда по категориям земель представлено ниже в таблице 2.3.1., при этом общая площадь территории Холмского городского поселения составила 1088,73 га и вся территория поселения была полностью учтена, за вычетом населенных пунктов. Решением же оказалось, что часть поселения не входит в состав г. Холма, а находится за его границами (земли лесного и водного фонда).

Таблица 2.3.1.

| № п/п | Наименование земель | Современный использование | | Расчетный срок | |
|-------------------|---|---------------------------|--------|----------------|-------|
| | | га | % | га | % |
| I | Земли населенных пунктов | 1088,73 | 100,00 | 0,00 | 0,00 |
| II | Земли промышленности, энергетики, транспорта, связи, складского назначения, нефильтруемые, земли для размещения и обслуживания объектов размещения отходов, земель для особо охраняемых природных территорий, земель обороны, безопасности и земель иного специального назначения | 0,00 | 0,00 | 0,00 | 0,00 |
| IV | Земли лесного фонда | 0,00 | 0,00 | 111,76 | 10,27 |
| V | Земли водного фонда | 0,00 | 0,00 | 9,50 | 0,87 |
| VI | Земли особо охраняемых территорий и объектов | 0,00 | 0,00 | 0,00 | 0,00 |
| VII | Земли иного назначения | 0,00 | 0,00 | 0,00 | 0,00 |
| Итого площадь МО: | | 1088,73 | | 1088,73 | |

На расчетный срок генплана не планируются границы и площади поселения и изменение функционального зонирования населенных пунктов.

2.4. Объекты культурного наследия (памятники истории и культуры)

В соответствии с ФЗ РФ "Об объектах культурного наследия (памятников истории и культуры) народов Российской Федерации" от 25 июля 2002 года №73-ФЗ (с изменениями от 20.10.2022 № 407-ФЗ) объекты культурного наследия (памятники истории и культуры) народов Российской Федерации представляют собой уникальную ценность для всего многонационального народа Российской Федерации и являются неотъемлемой частью культурного наследия.

В Российской Федерации гарантируется сохранность объектов культурного наследия (памятников истории и культуры) народов Российской Федерации в интересах настоящего и будущего поколений многонационального народа Российской Федерации.



Генеральный план Хантсманов археолого-палеонтологический заказник Хантсманов район
Иркутской области. Областная программа сохранения биологического наследия (2023 г.)

Статьей 36 Федерального закона РФ «Об объектах культурного наследия (памятников истории и культуры) народов Российской Федерации» подробно регламентируются меры по обеспечению объектов культурного наследия при проведении изыскательских, проектных, земляных, строительных, монтажных, хозяйственных работ. В частности, предусматривается,

• Изыскательские, проектные, земляные, строительные, монтажные, хозяйственные работы, указанные в статье 30 ФЗ №73 работы по использованию лесов и иные работы в границах территории объекта культурного наследия, включенного в реестр, проводятся при условии соблюдения установленных статьей 5.1 ФЗ № 73 требований к осуществлению деятельности в границах территории объекта культурного наследия, особого режима использования земельного участка, в границах которого располагается объект археологического наследия, и при условии реализации согласованных соответствующим органом охраны объектов культурного наследия, определенным пунктом 2 статьи 45 ФЗ №73, обязательных разделов об обеспечении сохранности указанных объектов культурного наследия в проектах проведения таких работ или проектов обеспечения сохранности указанных объектов культурного наследия либо плана проведения работ по обеспечению сохранности указанных объектов культурного наследия либо плана проведения обязательных археологических полевых работ, включающих оценку воздействия проводимых работ на указанные объекты культурного наследия.

• Строительные и иные работы на земельном участке, непосредственно связанном с земельным участком в границах территории объекта культурного наследия, проводятся при наличии в проектной документации разделов об обеспечении сохранности указанного объекта культурного наследия или о проведении специальных археологических полевых работ или проекта обеспечения сохранности указанного объекта культурного наследия либо плана проведения специальных археологических полевых работ, включающих оценку воздействия проводимых работ на указанный объект культурного наследия, согласованных с региональным органом охраны объектов культурного наследия.

• В случае угрозы нарушения целостности и сохранности объекта культурного наследия движение транспортных средств на территории данного объекта или в его зонах охраны ограничивается или запрещается в порядке, установленном законом субъекта Российской Федерации (статья 38 ФЗ № 73).

Особое внимание необходимо обращать на сохранение объекта культурного наследия на всех этапах проведения работ, включая научно-исследовательские, изыскательские, проектные и производственные работы, научное руководство проведением работ по сохранению объекта культурного наследия, технический и авторский надзор за проведением этих работ (статья 40 ФЗ № 73). Требования к охране объекта культурного наследия, включенного в реестр, должны предусматривать консервацию, ремонт, реставрацию объекта культурного наследия, приспособление объекта культурного наследия для современного использования либо сочетание указанных мер (статья 47.2, ФЗ № 73).

Содержание и использование объектов культурного наследия, включенных в реестр, указанного объекта культурного наследия должно осуществляться в соответствии с требованиями статьи 47.3, ФЗ № 73). Лица, которому земельный участок, в границах которого располагается объект археологического наследия, принадлежит на праве собственности или ином законном праве, обязаны:

- 1) осуществлять работы по содержанию объекта культурного наследия и поддержанию его в надлежащем техническом, санитарном и противопожарном состоянии;
- 2) не проводить работы, изменяющие предмет охраны объекта культурного наследия либо ухудшающие условия, необходимые для сохранения объекта культурного наследия;
- 3) не проводить работы, изменяющие облик, объемно-планировочные и конструктивные решения и структуру, интерьер указанного объекта культурного наследия, объекта культурного наследия, включенного в реестр, в случае, если предмет охраны объекта культурного наследия не определен;
- 4) обеспечивать сохранность и неизменность облика указанного объекта культурного наследия;
- 5)

Генеральный план Хантсманов археолого-палеонтологический заказник Хантсманов район
Иркутской области. Областная программа сохранения биологического наследия (2023 г.)

охраны объекта культурного наследия в отношении объектов культурного наследия (памятников истории и культуры) народов Российской Федерации, органы государственной власти субъекта Российской Федерации по согласованию с федеральным органом охраны объектов культурного наследия, а в отношении объектов культурного наследия регионального значения и объектов культурного наследия местного (муниципального значения) – в порядке, установленном законами субъектов Российской Федерации.

Государственная охрана объектов культурного наследия обеспечивается системой правил, организационных, финансовых, материально-технических, информационных и иных принимаемых органами государственной власти Российской Федерации и органами государственной власти субъектов Российской Федерации, органами местного самоуправления в пределах их компетенции мер, направленных на выявление, учет, изучение объектов культурного наследия, предотвращение их разрушения или повреждения и мера (статья 6 ФЗ №73).

На объект культурного наследия, включенный в Единый государственный реестр объектов культурного наследия (памятников истории и культуры), собственности или иному закононому владельцу указанного объекта культурного наследия, земельного участка в границах территории объекта культурного наследия, включенного в реестр, либо земельного участка, в границах которого располагается объект археологического наследия, соответствующим органом охраны объектов культурного наследия на основании сведений об объекте культурного наследия, определенном в реестре, выдается паспорт объекта культурного наследия (статья 21 ФЗ №73).

Объекты культурного наследия, включенные в реестр, выделенные объекту культурного наследия подлежат государственной охране в целях предотвращения их повреждения, разрушения или уничтожения, изменения облика и интерьера (в случае, если интерьер объекта культурного наследия относится к его предмету охраны), нарушения установленного порядка их использования, незаконного перемещения и предотвращения других действий, могущих причинить вред объектам культурного наследия, а также в целях их защиты от неблагоприятного воздействия окружающей среды и от иных негативных воздействий (статья 33 ФЗ №73).

В целях обеспечения охраны объектов культурного наследия в его исторической среде на сопряженной с ним территории устанавливаются зоны охраны объекта культурного наследия: охранный пояс, зона регулирования застройки и хозяйственной деятельности, зона охраны природного ландшафта. Необходимый состав зон охраны объекта культурного наследия определяется проектом зон охраны объекта культурного наследия (статья 34 ФЗ №73) или статьей 14.1. «Экспертная зона объектов культурного наследия» (ФЗ №73 (см. полное изложение ниже).

Охранный пояс представляет из себя территорию, в пределах которой в целях обеспечения сохранности объекта культурного наследия в его историческом ландшафтном окружении устанавливается особый режим использования земель, ограничивающий хозяйственную деятельность и запрещаящий строительство, за исключением применения специальных мер направленных на сохранение и реставрацию историко-градостроительной или природной среды объекта культурного наследия. Зона регулирования застройки и хозяйственной деятельности территории, в пределах которой устанавливается режим использования земель, ограничивающий строительство и хозяйственную деятельность, определяются требования к реконструкции существующих зданий и сооружений. Зона охраняемого природного ландшафта территории, в пределах которой устанавливается режим использования земель, заповедный или ограничивающий хозяйственную деятельность, строительство и реконструкцию существующих зданий и сооружений в целях сохранения (реставрации) природного ландшафта, включая долины рек, водосемы, леса и открытые пространства, связанные композиционно с объектами культурного наследия (статья 34 ФЗ №73).

Территория объектов культурного наследия и граница территории объекта культурного наследия устанавливаются в соответствии со статьей 3.1 ФЗ №73.

Требования к осуществлению деятельности в границах территории объекта культурного наследия и особый режим использования земельного участка, водного объекта или его части, в границах которых располагается объект археологического наследия регламентируются статьей 5.1. ФЗ № 73



Генеральный план Хвалынского городского поселения Хвалынского района
Новгородской области. Областная программа сохранения историко-культурного наследия (2023 г.)

6) соблюдать установленные статьей 5.1 настоящего Федерального закона требования к осуществлению деятельности в границах территории объекта культурного наследия, включенного в реестр, особый режим использования земельного участка, входящего объекта или его части, в границах которых располагается объект археологического наследия;

7) не использовать объект культурного наследия (за исключением оборудованных с учетом требований противопожарной безопасности объектов культурного наследия, предназначенных либо представляющих для охвата населения и (или) обеспечения указанных ниже видов хозяйственной деятельности, и помещений для хранения предметов религиозного назначения, включая свечи и лампадки масла):

- под склады и объекты производства взрывчатых и огнеопасных материалов, предметов и вещей, запрещенных интерпретации объекта культурного наследия, его фасада, территории и водные объекты и (или) имеющих вредные производственные и иные выделения;

- под объекты производства, имеющие оборудование, оказывающее динамическое и вибрационное воздействие на конструкции объекта культурного наследия, независимо от мощности данного оборудования;

- под объекты производства и лаборатории, связанные с неблагоприятным для объекта культурного наследия температурно-влажностным режимом и применением химических веществ;

8) незамедлительно изменять соответствующий орган охраны объектов культурного наследия обо всех известных ему пожеланиях, авариях или об иных обстоятельствах, причиняющих вред объекту культурного наследия, включая объект археологического наследия, земельному участку в границах территории объекта культурного наследия либо земельному участку, в границах которого располагается объект археологического наследия, или угрожающих причинением такого вреда, и незамедлительно принимать меры по предотвращению дальнейшего нарушения, а том числе проводить противопаводковые работы в порядке, установленном для проведения работ по созданию объекта культурного наследия;

9) не допускать ухудшения состояния территории объекта культурного наследия, включенного в реестр, поддерживать территорию объекта культурного наследия в благоустроенном состоянии.

Необходимый состав зон охраны объекта культурного наследия определяется проектом зон охраны объекта культурного наследия.

При разработке градостроительной документации необходимо учитывать, что земли историко-культурного назначения должны использоваться строго в соответствии с их целевым назначением. Поэтому настоящими изменениями не предусматривается изменение целевого назначения земель историко-культурного назначения, не предусматривается на их территории и деятельность не соответствующая их целевому назначению. Учтено, что для организации территории для добычи песка и песчано-равнинных смесей и других полезных ископаемых на территории поселения необходимо проводить государственную историко-культурную экспертизу в соответствии со статьей 30 Федерального закона от 25 июня 2002 года №73-ФЗ «Об объектах культурного наследия (памятников истории и культуры) народов Российской Федерации».

Границы зон охраны объекта культурного наследия (за исключением границ зон охраны особо ценных объектов культурного наследия народов Российской Федерации и объектов культурного наследия, включенных в Список всемирного наследия), режимы использования земель и градостроительные регламенты в границах данных зон утверждаются на основании проекта зон охраны объекта культурного наследия в отношении объекта культурного наследия федерального значения - органом государственной власти субъекта Российской Федерации по согласованию с федеральным органом охраны объектов культурного наследия, а в отношении объектов культурного наследия регионального значения и объектов культурного наследия местного (муниципального) значения - в порядке, установленном законами и постановлениями местного (муниципального) значения - в порядке, установленном законами и постановлениями РФ и субъектов Российской Федерации, в том числе Федеральным законом от 05.04.2016 г. №65-ФЗ «О внесении изменений в Федеральный закон «Об объектах культурного наследия (памятников истории и культуре) народов Российской Федерации» и статью 15 Федерального

Генеральный план Хвалынского городского поселения Хвалынского района
Новгородской области. Областная программа сохранения историко-культурного наследия (2023 г.)

закона «О государственном кадастре недвижимости». Постановлением Правительства Российской Федерации от 12 сентября 2015 г. № 972 «Положение о зонах охраны объектов культурного наследия (памятников истории и культуры) народов Российской Федерации» и Приказа Минкультуры России от 04.06.2015 № 1745 «Об утверждении требований к составлению проектов границ территорий объектов культурного наследия».

Статья 34.1. Федерального закона от 25.06.2002. №73 - ФЗ «Об объектах культурного наследия (памятников истории и культуры) народов Российской Федерации» (в редакции ФЗ от 03.08.2018 № 342-ФЗ) определено:

Пунктом 1. Зашитыми зонами объектов культурного наследия являются территории, которые принадлежат к включенным в реестр памятникам и ансамблям (за исключением объектов археологического наследия, некрополей, захоронений, расположенных в границах некрополей, производящий монументального искусства, а также памятников и ансамблей, расположенных в границах достопримечательного места, в которых соответствующим органом охраны объектов культурного наследия установлены предусмотренные статьей 56.4 ФЗ № 73 требования и ограничения) и в границах которых в целях обеспечения сохранности объектов культурного наследия и композиционно-ландшафтных связей (павильоны), запрещается строительство объектов капитального строительства и их реконструкция, связанные с изменением их параметров (высоты, количества этажей, площади), за исключением строительства и реконструкции линейных объектов.

Пунктом 3. Границы зашитой зоны объекта культурного наследия устанавливаются: 1) для памятника, расположенного в границах населенного пункта, на расстоянии 100 метров от внешних границ территории памятника, для памятника, расположенного вне границ населенного пункта, на расстоянии 200 метров от внешних границ территории памятника;

2) для ансамбля, расположенного в границах населенного пункта, на расстоянии 150 метров от внешних границ территории ансамбля, для ансамбля, расположенного вне границ населенного пункта, на расстоянии 250 метров от внешних границ территории ансамбля.

Пунктом 4. В случае отсутствия утвержденных границ территории объекта культурного наследия, расположенного в границах населенного пункта, граница зашитой зоны такого объекта устанавливается на расстоянии 200 метров от линии внешней стены памятника либо от линии общего контура ансамбля, образуемого соединением внешних точек наиболее удаленных элементов ансамбля, в случае отсутствия утвержденных границ зашитой территории. В случае отсутствия утвержденных границ территории объекта культурного наследия, расположенного вне границ населенного пункта, граница зашитой зоны такого объекта устанавливается на расстоянии 300 метров от линии внешней стены памятника либо от линии общего контура ансамбля, образуемого соединением внешних точек наиболее удаленных элементов ансамбля, включая парковую территорию.

Пунктом 6. Зашитая зона объекта культурного наследия прекращает существование со дня утверждения в порядке, установленном статьей 34 настоящего Федерального закона, проекта зон охраны такого объекта культурного наследия.

В случае, если орган охраны объектов культурного наследия не имеет данных об отсутствии на землях, подлежащих воздействию землечерп, строительных, малостроительных, хозяйственных и иных работ, объектов культурного наследия, включенных в реестр, выявленных объектов культурного наследия либо объектов, обладающих признаками объекта культурного наследия в соответствии со статьями 26, 30 Федерального закона от 25 июня 2002 года №73-ФЗ «Об объектах культурного наследия (памятников истории и культуры) народов Российской Федерации» необходимо проведение государственной историко-культурной экспертизы. Порядок проведения историко-культурной экспертизы регламентируется Положением о государственной историко-культурной экспертизе, утвержденным Постановлением Правительства Российской Федерации от 15 июля 2009 года №569.

Кроме того на территории Новгородской области необходимо учитывать требования Закона Новгородской области «Об объектах культурного наследия (памятников истории и культуры) на территории Новгородской области от 5 января 2004 года № 226-ОЗ (в ред. областного закона Новгородской области от 03.06.2005 № 481-ОЗ, от 03.04.2006 № 648-ОЗ, от



Генеральный план Холмского городского поселения Холмского района Новгородской области. Обоснование граница памятной территории (2023 г.)

| | | |
|-----|--|----------|
| 531 | Волосовская клубничная поляна, расположенная в границах территории «Берега» в деревне Волосово, Холмский район, г. Холм, ул. Лубяжи (Б. Савицкий (Молодой)) | Районный |
| 532 | Братская могила 45 воинов Советской Армии, погибших в боях с немецко-фашистскими захватчиками в период Великой Отечественной войны 1941-1945 гг. (районный памятник) | Районный |

Перечень утвержденных границ территорий объектов культурного наследия на территории Холмского городского поселения представляется в таблице 2.4.3.

| № п/п | Наименование объекта культурного наследия | Адрес | Дата утверждения |
|-------|---|--|-------------------------------------|
| 273 | Памятник Герою Советского Союза охотнику Маркусу Ивану Давыдовичу (на месте гибели), расположенный в границах территории «Берега» в деревне Волосово, Холмский район, г. Холм, ул. Лубяжи (Б. Савицкий (Молодой)) | Холмский район, г. Холм, ул. Лубяжи (Б. Савицкий (Молодой)) | Принят решением от 10.10.2016 № 894 |
| 274 | 122-мм пушка-минометная винтовочная система 1975 г. (Боей И. Г. Холм) (1941 г.) | Холмский район, город Холм, ул. парка Маркса, у впадения в реку Волосовка в реку Волосовка | Принят решением от 10.10.2016 № 895 |
| 275 | Волосовская клубничная поляна, расположенная в границах территории «Берега» в деревне Волосово, Холмский район, г. Холм, ул. Лубяжи (Б. Савицкий (Молодой)) | Холмский район, г. Холм, ул. Лубяжи (Б. Савицкий (Молодой)) | Принят решением от 10.10.2016 № 893 |

Для определения зон охраны и режимов использования земельных участков для объектов культурного наследия, граница которых в настоящее время не утверждена, следует руководствоваться ст. 51 и ст. 34.1 Федерального закона от 25 июня 2002 года № 73-ФЗ «Об объектах культурного наследия (памятниках истории и культуры) народов Российской Федерации».

Координаты зон объектов культурного наследия в системе координат МСК 53 при их наличии содержится в указанных документах об утверждении зон охраны объектов культурного наследия, поэтому в приложениях не приводятся. При определении местоположения охраняемых зон данные на планы предоставлялись со сведениями ЕГРН (единого государственного реестра недвижимости) с целью выявления их постановки на учет. Далее представляются выкопировки из кадастровых материалов проекта схемы территориального планирования Новгородской области, в которых обозначены установленные зоны охраны объектов культурного наследия, так как зона малозначительности карт, входящих в состав проекта, невозможно однозначно установить отображения на кадастровых материалах проекта.

Необходимо отметить, что в настоящее время на территории Холмского городского поселения отсутствуют утвержденные зоны охраны объектов культурного наследия (письмо Исполнения государственной охраны культурного наследия Новгородской области от 19.12.2023 №КН-5194-И).

На территории поселения имеется памятник землякам фронтового звена, данные о

Генеральный план Холмского городского поселения Холмского района Новгородской области. Обоснование граница памятной территории (2023 г.)

12.07.2007 № 141-ОЗ, от 04.12.2007 № 205-ОЗ, от 10.03.2011 № 941-ОЗ, от 27.01.2012 № 10-ОЗ, от 20.12.2013 № 425-ОЗ, от 27.03.2015 № 751-ОЗ, от 31.10.2016 № 69-ОЗ, от 27.10.2017 № 179-ОЗ, от 29.10.2018 № 113-ОЗ, от 03.06.2019 № 421-ОЗ, от 01.02.2022 № 669-ОЗ.

Информация об объектах культурного наследия (далее - ОКН), памятниках, выявленных, расположенных на территории Холмского городского поселения Холмского района Новгородской области представляется ниже в таблице 2.4.1. (по данным тома III Материала по обоснованию Инициативы Схемы территориального планирования Новгородской области, 2023 г.) и письмом Исполнения государственной охраны культурного наследия Новгородской области от 19.12.2023 №КН-5194-И.

| № п/п | Вид объекта культурного наследия (ОКН) | Наименование объекта | Местоположение (адрес) | Категория культурного наследия | Районный |
|-------|--|---|---|--------------------------------|----------|
| 1140 | Памятник | Памятник В.И. Зинькину, Герою Советского Союза, командиру партизанского отряда «Березка», погибшему в боях с гитлеровскими захватчиками в 1942 г. | Холмский район, г. Холм, ул. Октябрьская, д. 59 | Районный | Районный |
| 1141 | Памятник | 122-мм пушка-минометная винтовочная система 1975 г. | Холмский район, город Холм, ул. к. Маркса, у впадения в реку Волосовка в реку Волосовка | Районный | Районный |

| № п/п | Участок в ЕГРООН | Наименование | Датировка | Местоположение | НПД | Прочая информация |
|-------|------------------|--------------|-----------|-----------------------------|--|---------------------------|
| 1. | 34.53-281875 | Мемориалный | 1941 г. | г. Холм, ул. Октябрьская 59 | НПД культурного, туристического назначения | Категория «Дорога памяти» |

Информация об объектах культурного наследия, воинских и военных мемориальных комплексах расположенных на территории Новгородской области, представляется в таблице 2.4.2.

| № п/п | Участок в ЕГРООН | Наименование | Датировка | Местоположение | НПД | Прочая информация |
|-------|------------------|--------------|-----------|-----------------------------|--|---------------------------|
| 529 | 34.53-281875 | Мемориалный | 1941 г. | г. Холм, ул. Октябрьская 59 | НПД культурного, туристического назначения | Категория «Дорога памяти» |
| 530 | 34.53-281875 | Мемориалный | 1941 г. | г. Холм, ул. Октябрьская 59 | НПД культурного, туристического назначения | Категория «Дорога памяти» |



Генеральный план Холмского архиепархиального парка в Холмском районе Новгородской области. Обновление проекта зонированной территории (2023 г.)

3. Описание границ территории объекта археологического наследия с приложением текстового описания местоположения этих границ, перечня координат характерных точек этих границ в системе координат, установленной для ведения государственного кадастра объектов недвижимости.

4. Сведения о наличии или об отсутствии зон охраны объекта археологического наследия, "памятник" или "памятник", в границах зон охраны иного объекта культурного наследия.

2.5. Особо охраняемые природные территории
На основании п.4 ст.2 Федерального закона «Об особо охраняемых природных территориях» от 14 марта 1995 г. №33, все особо охраняемые природные территории учитываются при разработке территориальных комплексных схем, схем землеустройства и районной планировки.

Непокрытостью на территории Холмского городского поселения особо охраняемые природные территории не предусмотрены.

Холмский муниципальный район относится к экологически чистой зоне. На территории района расположен государственный природный заказник «Рядышки», Холмский государственный охотничий заказник. Заказники созданы с целью сохранения в естественном состоянии типичных или уникальных для данной зоны природных комплексов, изучению в них естественного течения природных процессов и явлений. Планировка-Ловатская болотная система относится к числу крупнейших и наиболее хорошо сохранившихся в Европе и, в соответствии с Международным проектом охраны болот «Гельма», включена в список болот, подлежащих к охране. Площадь заказника на территории Холмского района - 4844 га. В Холме расположены научная и опытная база государственного заказника «Рядышки».

К землям особо охраняемых территорий в границах Холмского муниципального района относятся следующие территории (таблица 2.5.1.).

Таблица 2.5.1.

| № п/п | Наименование ООПТ | Категория ООПТ | Значение ООПТ | Правительственный указ | Площадь (в т.ч. земельный участок) ООПТ, га | Решения органов исполнительной власти в отношении земель ООПТ | Местоположение и координаты объекта |
|-------|-------------------|--------------------------|--------------------|--|---|--|-------------------------------------|
| 2 | Рядышки | Государственный заказник | Охрана в заказнике | Коллежский (ландшафтный), природоохранительный (болотный, охотничий), биологический (болотный и экологический) | 35922 | Приказ Министерства природных ресурсов/Федерации от 17 февраля 2004 г. № 183 56 утверждение о федеральной государственной учетной единице «Болотный заказник» | Холмский район Новгородской области |

Особо охраняемые природные территории федерального значения

Особо охраняемые природные территории регионального значения

Генеральный план Холмского архиепархиального парка в Холмском районе Новгородской области. Обновление проекта зонированной территории (2023 г.)

котором в соответствии с Приказом Министерства культуры Российской Федерации от 01.09.2015 № 2328 «Об утверждении перечня отдельных сведений об объектах археологического наследия, которые не подлежат опубликованию». Согласно выданному приказу не подлежат опубликованию:

«1. Сведения о местонахождении объекта археологического наследия (адрес объекта или при его отсутствии описание местоположения объекта).

2. Фотографическое (иное графическое) изображение объекта археологического наследия.



Генеральный план Холмского городского поселения Холмского района Новгородской области. Обновление проекта зонированной территории плана (2023 г.)

| № п/п | объект | объект | объект | объект | объект | объект |
|-------|--------|--------|--------|--------|--------|--------|
| | | | | | | |

Генеральный план Холмского городского поселения Холмского района Новгородской области. Обновление проекта зонированной территории плана (2023 г.)

| № п/п | Районный план | Районный план | Районный план | Районный план | Районный план | Районный план | Районный план | Районный план | Районный план |
|-------|---------------|---------------|---------------|---------------|---------------|---------------|---------------|---------------|---------------|
| 7. | Районный план | Районный план | Районный план | Районный план | Районный план | Районный план | Районный план | Районный план | Районный план |
| 121 | Районный план | Районный план | Районный план | Районный план | Районный план | Районный план | Районный план | Районный план | Районный план |
| 122 | Районный план | Районный план | Районный план | Районный план | Районный план | Районный план | Районный план | Районный план | Районный план |

Схемой территориального зонирования Новгородской области на период до 2032 года на территории Холмского муниципального района предусмотрено создание одного памятника природы (далее - Памятник природы ресурса, лесного хозяйства и экологии Новгородской области от 21.12.2023 №ПР-12807/Н) (таблица 2.5.2.).

Таблица 2.5.2.

| № п/п | Наименование объекта | Категория охраняемой территории | Местонахождение памятника природы | Цель, содержание задач охраняемой территории |
|-------|---|---------------------------------|-------------------------------------|---|
| 14 | Памятник природы «Ландшафт впадины реки Боровая в Холмском районе Новгородской области» | Ландшафтный | Холмский район Новгородской области | сохранение ландшафтного разнообразия территории, обеспечение экологической устойчивости территории, проведение научных исследований и мониторинга территории. |

Часть памятника природы «Ландшафт впадины реки Боровая и Малый Турбур» будет располагаться на территории Холмского городского поселения (таблица 2.5.3.).

Таблица 2.5.3.

| № | Вид | Наименование | Сфера объекта | Местоположение объекта | Виды зон |
|---|-----|--------------|---------------|------------------------|----------|
| | | | | | |



Генеральный план Холмского городского поселения Холмского района Новгородской области. Обновление проекта зонированной территории (2023 г.)

Областным дорогам:

- Холм - Марфо - Демьянск - IV технической категории.
- Холм - Марфо - IV технической категории.

По всем перечисленным дорогам организованно автобусное сообщение. Прибытие и отправление автобусов осуществляется с автовокзалом, расположенный в центре города на ул. Суздальской. Холм связан прямыми автобусными сообщениями с Великим Новгородом и Санкт-Петербургом (через Старую Руссу), с Лодкой. Завершение ремонта дороги областного значения Холм - Марфо дано ближайшей выкоп на Демьянск и Валадей.

Хранение и обслуживание междугородных и пригородных автобусов производится на территории ООО Холмское ПАТП, расположенного на ул. Сержанта Меркулова.

В северозападной части города на автоподъезде Шамсь-Ниваль (ул. Старорусская, 50) располагается АЗС на 6 колонок. В этой же части города, на ул. К. Маркса располагается ЛЭЭС. Общая протяженность автомобильных дорог на территории Холмского муниципального района по состоянию на 01.01.2022 составляет 361,6 км. Протяженность автомобильных дорог общего пользования местного значения, находящихся на территории района составляет 83,1 км, из них протяженность автодорог, находящихся в собственности Холмского муниципального района, - 19 км, в собственности сельских поселений - 30,9 км, в собственности Холмского городского поселения - 33,2 км. На территории Холмского муниципального района расположено 2 автомобильные станции, из них 1 многоэтапная заправочная станция, 1 автомобильная газонаполнительная станция.

На праве оперативного управления за ФКУ Упрдор «Росавто» закреплены участки автомобильной дороги общего пользования федерального значения А-122 автомобильная дорога А-114 - Устюжанин-Крестини-Желчище-Великие Луки-Ниваль (далее - Автомобильная дорога А-122), проходящей в административных границах Холмского муниципального района Новгородской области (сметы от 24.04.2023 №18/13-2584 Федерального казначейного учреждения «Управление автомобильной магистралью. Отдел «Лесная» «Москва» - Санкт-Петербург» Федерального дорожного агентства) (далее - ФКУ Упрдор «Росавто», Управление):

| № п/п | Наименование автомобильной дороги общего пользования | Адрес начала - конца (километры) | Субъект РФ, муниципальная образования | Линейная протяженность участка автодорог (км) | Техническая категория участка дороги |
|-------|---|---|---------------------------------------|---|--------------------------------------|
| 1 | А-122 автомобильная дорога А-114 - Устюжанин-Крестини-Желчище-Великие Луки-Ниваль | км 452+359 - км 470+524 км 470+524 - км 473+834 - км 519+021 | Новгородская область, Холмский район | 49,060 | III |
| 2 | А-122 автомобильная дорога А-114 - Устюжанин-Крестини-Желчище-Великие Луки-Ниваль | км 519+021 - км 519+487 | Новгородская область, Холмский район | 0,846 | III |
| 3 | А-122 автомобильная дорога А-114 - Устюжанин-Крестини-Желчище-Великие Луки-Ниваль | км 519+487 - км 519+582 | Новгородская область, Холмский район | 0,774 | III |
| 4 | А-122 автомобильная дорога А-114 - Устюжанин-Крестини-Желчище-Великие Луки-Ниваль | км 519+582 - км 553+815 | Новгородская область, Холмский район | 36,807 | III |

На участке автомобильной дороги А-122 расположены искусственные сооружения:

- мост через реку Ободня на км 471+344;
- мост через реку Б. Тузар на км 474+274;
- мост через реку Б. Тузар на км 491+004;
- мост через реку Черюхова на км 493+340;

Генеральный план Холмского городского поселения Холмского района Новгородской области. Обновление проекта зонированной территории (2023 г.)

| 1.14 | Состояние автомобильной и велосипедной дорог | Среднегодовая протяженность автомобильных дорог | Площадь автомобильных дорог | 12023 | Холмский район, Холмское городское поселение, "Полосная сельская поселение" |
|------|--|---|-----------------------------|-------|---|
| | | | | 0 | |

2.6. Транспортная инфраструктура

Развитие транспорта и других отраслей экономики тесно взаимосвязано. Характер подвижности населения, уровень развития производства и торговли определяют спрос на услуги транспорта. Вместе с тем транспорт является системообразующим фактором, влияя на уровень жизни и развития производственных сил. Пассажирский транспорт как одна из социально значимых отраслей экономики играет достаточно большую роль в обеспечении качества жизни населения. От эффективности функционирования пассажирского транспортного комплекса во многом зависит окружение социальной, экономической и политической стабильности жизни региона.

Основным प्रकारом транспорта, работающего на условиях общего пользования, является его общедоступность для самых низомобильных категорий населения. На территории поселения существует устойчивая инфраструктура автомобильного транспорта. Пассажирские перевозки и грузовые перевозки осуществляются автомобильным транспортом. На протяжении последних лет наблюдается тенденция к увеличению числа автомобилей на территории поселения. Основной прирост этого показателя осуществляется за счет увеличения числа легковых автомобилей, находящихся в собственности граждан.

Последние имеют слабо развитую сеть автомобильных дорог с твердым покрытием. Основная часть дорог с грунтовыми покрытиями. Категория дорог IV и V. В основе формирования улично-дорожной сети населенных пунктов лежат: основная улица, второстепенные улицы, проезды, хозяйственные проезды.

Внешние транспортно-экономические связи Холмского городского поселения с другими регионами осуществляется разным видом транспорта: автомобильным.

Транспортная инфраструктура на территории поселения отмечена объектами и линейными сооружениями автомобильного транспорта. Сложившаяся сеть улиц представляет собой премоультовую систему с членимыми застройкой на мелкие кварталы.

Магистральными улицами являются улицы К. Маркса, Октябрьская, Урицкого, Красноармейская, Суздальская, Калинина, М. Горького. На ул. Суздальская расположена автозаправка.

Пассажирского транспорта в городе нет. Все передвижения осуществляются пешим или на индивидуальном транспорте. Некоторые предприятия используют для поездок своих работников административный транспорт.

Внешние связи города Холм осуществляются по следующим автодорогам:

- Шамсь-Ниваль III технической категории (участок Подарье - Холм IV технической категории) с асфальто - бетонным покрытием. Дорога связывает Холм с центрами соседних районов и областных центров на севере, а также с Полоской областью и далее с республикой Беларусь на юго-западе.



Генеральный план Холмского городского поселения Холмского района Новгородской области. Обновление проекта инженерной инфраструктуры плана (2023 г.)

| | | | | | |
|-------|--|---------|--------|---|---------|
| 844 | Полыньки д. Лесная Гора | 190170 | 0,720 | - | 0,720 |
| 845 | Полыньки д. Пригород. Ильинское | 190181 | 2,180 | - | 2,180 |
| 846 | Самары - Бороздино - Железня - Игуминский - Корново | 190240 | 0,255 | - | 0,255 |
| 847 | Игумин - Стеново | 190190 | 4,500 | - | 4,500 |
| 848 | Холм - Бороздино - Большая Ельня | 190200 | 25,245 | - | 25,245 |
| 849 | Холм - Стрельна - Холм | 190234 | 24,590 | - | 24,590 |
| 850 | Холм - Стрельна - Холм, Холмское городское поселение г. Холм | 190233 | 0,809 | - | 0,809 |
| Итого | | 181,880 | 18,489 | | 186,081 |

По данным Росстата РФ протяженность автодорог общего пользования местного значения в Холмском городском поселении (на конец 2022 года) составила 52,2 км, из которых 52,2% имеют твердое покрытие (таблица 2.6.3). В поселении имеется 2 АЗС (один топливная и 1 газозаправочная).

Таблица 2.6.3.

| Протяженность автодорог общего пользования местного значения (на конец года) | Ед. измерения | Годы | | | | | | | | | | | |
|--|----------------------|------|------|------|------|------|------|------|------|------|------|------|------|
| | | 2011 | 2012 | 2013 | 2014 | 2015 | 2016 | 2017 | 2018 | 2019 | 2020 | 2021 | 2022 |
| всего | километр | 13 | | | | | 51,2 | 52,2 | 52,2 | 52,2 | 52,2 | 52,2 | 52,2 |
| с твердым покрытием (асфальтобетонный, асфальтовый, цементнобетонный и т.п.) | километр | 13 | | | | | 27,3 | 27,3 | 27,3 | 27,3 | 27,3 | 27,3 | 27,3 |
| асфальтобетонная и т.п. (асфальтобетонная, из щебня и гравия, обработанная асфальтом) | километр | 19 | | | | | 23,7 | 24,7 | 24,7 | 24,7 | 24,7 | 24,7 | 24,7 |
| Плотность автомобильных станций (АЭС), расположенных на автомобильных дорогах общего пользования местного значения | станции | | | | | | 2 | 2 | 2 | 2 | 2 | 2 | 2 |
| Всего | станции | | | | | | 1 | 1 | 1 | 1 | 1 | 1 | 1 |
| Автомобильная газозаправочная станция (АГС) | станции | | | | | | 1 | 1 | 1 | 1 | 1 | 1 | 1 |
| Протяженность мостов, путепроводов и виадук, расположенных на автомобильных дорогах общего пользования местного значения | протяженность мостов | | | | | | | | | | | | |
| Всего | протяженность мостов | | | | | | | | | | | | |
| Общая протяженность улиц, проездов и набережных на общей площади | километр | 35,8 | | | | | 13 | 33,2 | 33,2 | 33,2 | 33,2 | 33,2 | 33,2 |
| Общая протяженность автомобильных улиц, проездов и набережных | километр | 35,8 | | | | | 13 | 33,2 | 33,2 | 33,2 | 33,2 | 33,2 | 33,2 |

В состав Холмского городского поселения входят один населенный пункт: город Холм. Сетью из населенных пунктов поселения является организация дорожной деятельности. Дорожная сеть состоит из 56 улиц, общей протяженностью 33,2 км (таблица 2.6.4), HolmMain.архивом(download/ru/uk), 230 трубопроводов различного назначения, водопроводных труб общей протяженностью 42 км. Имеется казстровые паспорта и Свидетельства о государственной регистрации на все участки общей протяженностью 33,2 км.

Генеральный план Холмского городского поселения Холмского района Новгородской области. Обновление проекта инженерной инфраструктуры плана (2023 г.)

- мост через реку Мауровка на км 531+345;
- мост через реку Жеребиха на км 533+949;
- Исполнительные drawings автотранспортных средств в 2022 году составила 2010 автомобилей в сутки. Прогнозируется интенсивность в 2048 году составит 3378 автомобилей в сутки.
- на км 516+550 (слева) автомобильной дороги А-122 расположен объект дорожного сервиса автомобильная станция А-122, расположенная на территории общего пользования федеральной трассы А-122 автомобильной дороги А-114 «Устьюжск-Кресты-Железня-Великие Луки-Невель» на участке Дежнев - Марфо - Холм, км 473+820 - км 513+867 (Холмский район). Окончание разработки проектной документации на капитальный ремонт с получением положительного заключения Главгосэкспертизы Российской Федерации - III квартал 2023 года.
- Сведения о земельных участках в границах полосы отвода автомобильной дороги общего пользования межмуниципального значения Холм - Морхово - Большая Ельня содержатся в Едином государственном реестре недвижимости (ЕГРН).
- В границах Холмского городского поселения Холмского муниципального района расположена автомобильная дорога общего пользования межмуниципального значения Холм - Морхово - Большая Ельня протяженностью 25,246 км с асфальтобетонным покрытием (км 0+000 - км 19+755, км 23+843 - км 25+246), с гравийным покрытием (км 19+755 - км 23+843), отнесен к IV и V категориям, закреплена на праве оперативного управления и состоит на балансе ГОКУ «Новгородавтодор» (Письмо министерства транспорта и дорожного хозяйства от 12.04.2023 № ТС-1522-21).

Сведения о земельных участках в границах полосы отвода автомобильной дороги общего пользования межмуниципального значения Холм - Морхово - Большая Ельня содержатся в Едином государственном реестре недвижимости (ЕГРН).

Таблица 2.6.2.

| № п/п | Наименование автомобильной дороги | Под участка | Велич, км | в т.ч. по значимости | |
|-------|---|-------------|-----------|----------------------|--------|
| | | | | РБ | МБ |
| 827 | Холмский район "А-114 - Устьюжск - Кресты - Железня - Великие Луки - Невель" | 190291 | 1,614 | - | 1,614 |
| 828 | Морхово - Большая Ельня | 190211 | 3,460 | - | 3,460 |
| 829 | "Холм - Морхово - Большая Ельня" | 190220 | 3,930 | - | 3,930 |
| 830 | Самары - Бороздино - Железня - Игуминский - Корново | 190250 | 12,042 | - | 12,042 |
| 831 | "А-114 - Устьюжск - Кресты - Железня - Великие Луки - Невель" | 190220 | 11,500 | - | 11,500 |
| 832 | Бороздино - Железня | 190230 | 4,000 | - | 4,000 |
| 833 | Бороздино - Железня - Завод | 190240 | 20,420 | - | 20,420 |
| 834 | Великие Луки - Невель | 190231 | 3,500 | - | 3,500 |
| 835 | Иваньское - Стрельна | 190250 | 9,000 | - | 9,000 |
| 836 | Холм - Стрельна - Большая Ельня | 190270 | 23,249 | - | 23,249 |
| 837 | Морхово - Большая Ельня | 190220 | 3,800 | - | 3,800 |
| 838 | Морхово - Стрельна | 190230 | 5,300 | - | 5,300 |
| 839 | Морхово - Пригородное | 190210 | 8,976 | - | 8,976 |
| 840 | Нива - Красный Колод | 190240 | 2,900 | - | 2,900 |
| 841 | Полыньки г. Большая Ельня | 190220 | 0,673 | - | 0,673 |
| 842 | Полыньки г. Железня | 190260 | 1,200 | - | 1,200 |
| 843 | Полыньки г. Зин | 190280 | 1,148 | - | 1,148 |



Территориальный план Холмского городского поселения Холмского района Новгородской области. Областная программа инвентаризации инженерных сетей (2023 г.)

| | | | | |
|-----|---------------------|--------|---------|---------------------|
| 037 | Перевысоки | 1051,0 | асфальт | 49-347-502-010М0037 |
| 038 | Р. Любимый род | 613,0 | грунт | 49-347-502-010М0038 |
| 039 | Рыбачья | 587,0 | грунт | 49-347-502-010М0039 |
| 040 | Сельская | 833,5 | асфальт | 49-347-502-010М0040 |
| 041 | Сельская | 548,5 | грунт | 49-347-502-010М0041 |
| 041 | Сельская | 1032,1 | асфальт | 49-347-502-010М0042 |
| 041 | Сельская | 66,4 | асфальт | 49-347-502-010М0043 |
| 044 | Сельская | 1051,5 | грунт | 49-347-502-010М0044 |
| 045 | Сельская | 713,3 | асфальт | 49-347-502-010М0045 |
| 046 | пер. Советский | 375,8 | асфальт | 49-347-502-010М0046 |
| 047 | Сарайная | 441,7 | грунт | 49-347-502-010М0047 |
| 048 | пер. Спортивный | 266,0 | грунт | 49-347-502-010М0048 |
| 048 | Товарная | 136,4 | грунт | 49-347-502-010М0049 |
| 050 | по. Топографический | 141,6 | грунт | 49-347-502-010М0050 |
| 051 | Улицы | 3219,0 | асфальт | 49-347-502-010М0051 |
| 051 | Колодецкая | 250,0 | асфальт | 49-347-502-010М0052 |
| 051 | Школьная | 397,3 | грунт | 49-347-502-010М0053 |
| 054 | Школьная | 343,0 | грунт | 49-347-502-010М0054 |
| 055 | Юбилейная | 425,8 | асфальт | 49-347-502-010М0055 |
| 056 | Юбилейная | 270,0 | грунт | 49-347-502-010М0056 |
| | | | | Итого |
| | | | | 38334,35 |

По составу покрытия дорожная сеть подразделяется на три основных вида: с асфальтовым покрытием 27 %, гравийное 61%, грунтовое 6%.

В настоящее время на территории поселения технические параметры дорог не соответствуют современным требованиям. Делая дорог с твердым покрытием составляет 27% от общей протяженности дорог, что затрудняет круглогодичный проезд транспорта, особенно с большими осевыми нагрузками. Параметры дорог соответствуют нормативам IV - V категорий.

Транспортная доступность до областного центра г. Великий Новгород не превышает затрат времени более 3,0-3,5 часа. Транспортно-экономические связи поселения осуществляется только автомобильным видом транспорта.

Большинство трудозатрат в поселение приходится на личный транспорт и пешеходные сообщения.

Водный мелиоратор

Международные водные пути и водные сооружения отсутствуют, речные пассажирские и грузоперевозки не производятся.

Воздушный мелиоратор

На территории Холмского городского поселения воздушного транспорта отсутствуют, поэтому воздушные сообщения не осуществляется.

В настоящее время воздушные перевозки в г. Холм не осуществляются. В западной части города имеется площадь взлета, обслуживавшего местные авиалинии.

Железнодорожный мелиоратор

На территории Холмского городского поселения отсутствуют железнодорожные пути, поэтому перевозки железнодорожным транспортом не осуществляется. Ближайшие железнодорожные станции расположены в г.Стржа Руса Новгородской области - 103 км и ст. Локна Любимской области - 84 км.

Грунтово-каменный мелиоратор

По территории Холмского района проходит магистральный нефтепровод «БТС-2».

Территориальный план Холмского городского поселения Холмского района Новгородской области. Областная программа инвентаризации инженерных сетей (2023 г.)

Таблица 2.6.4.

| Участковый номер автомобильной дороги | Наименование автомобильной дороги, улицы | ПЕРИМЕТР | | Идентификационный номер |
|---------------------------------------|--|----------|---------|-------------------------|
| | | в м | в кв. м | |
| 001 | А. Мухомова | 256,7 | грунт | 49-347-502-010М0001 |
| 002 | Бориса Баженова | 353,8 | асфальт | 49-347-502-010М0002 |
| 003 | по. Богданова | 93,0 | грунт | 49-347-502-010М0003 |
| 004 | В. Чилинская | 507,5 | асфальт | 49-347-502-010М0004 |
| 005 | Володарского | 691,6 | асфальт | 49-347-502-010М0005 |
| 006 | Восточная | 618,0 | грунт | 49-347-502-010М0006 |
| 007 | по. Волосарского | 133,0 | грунт | 49-347-502-010М0007 |
| 008 | Е. Романова | 221,4 | грунт | 49-347-502-010М0008 |
| 009 | Зеленовская набережная | 463,0 | грунт | 49-347-502-010М0009 |
| 010 | Зиньковская | 548,4 | асфальт | 49-347-502-010М0010 |
| 011 | И. Дурова | 756,0 | асфальт | 49-347-502-010М0011 |
| 012 | Красноармейская | 834,3 | асфальт | 49-347-502-010М0012 |
| 013 | Клара Марии | 837,1 | асфальт | 49-347-502-010М0013 |
| 014 | пер. Красноармейский | 324,3 | грунт | 49-347-502-010М0014 |
| 015 | Крутицкий проезд | 228,7 | грунт | 49-347-502-010М0015 |
| 016 | Красноармейская | 671,2 | грунт | 49-347-502-010М0016 |
| 017 | Колосовская | 1003,7 | асфальт | 49-347-502-010М0017 |
| 018 | Копылова | 1704,0 | асфальт | 49-347-502-010М0018 |
| 019 | к.Г. Шевченко | 126,8 | грунт | 49-347-502-010М0019 |
| 020 | Ленинского | 654,4 | грунт | 49-347-502-010М0020 |
| 021 | пер. Лерной | 188,0 | грунт | 49-347-502-010М0021 |
| 022 | М. Горького | 1569 | асфальт | 49-347-502-010М0022 |
| 023 | Молодежная | 267,0 | грунт | 49-347-502-010М0023 |
| 024 | Михайловская | 263,4 | грунт | 49-347-502-010М0024 |
| 025 | М. Гвардиана | 192,0 | грунт | 49-347-502-010М0025 |
| 026 | пер. Мухомаровская | 200,0 | грунт | 49-347-502-010М0026 |
| 027 | Набережная р.Лыбень | 219,3 | грунт | 49-347-502-010М0027 |
| 028 | Новая | 559,5 | асфальт | 49-347-502-010М0028 |
| 029 | набережная реки Купча | 213,0 | грунт | 49-347-502-010М0029 |
| 030 | набережная | 1362,0 | грунт | 49-347-502-010М0030 |
| 031 | Ольгинская | 2482,65 | асфальт | 49-347-502-010М0031 |
| 032 | Первомайская | 780,1 | асфальт | 49-347-502-010М0032 |
| 033 | Первомайская | 219,0 | асфальт | 49-347-502-010М0033 |
| 034 | по.Сельская вост. часть | 224,6 | асфальт | 49-347-502-010М0034 |
| 035 | Ленинградская | 1100,0 | грунт | 49-347-502-010М0035 |
| 036 | Первомайская | 219,0 | асфальт | 49-347-502-010М0036 |



Генеральный план Холмского городского поселения Холмского района Новгородской области. Обновление проекта зонированной территории плана (2023 г.)

Сведения о размещении и характеристиках этого магистрального трубопровода ООО «Газснефть» - Балтайск, расположенных по территории Холмского района Новгородской области, представлены в таблице 2.6.5. Неосуществлено по территории Холмского городского поселения нефтепровода «ВТЦ-2» не проходит.

Таблица 2.6.5.

| № п/п | Наименование магистрального трубопровода | Дата ввода в эксплуатацию, мм. | Класс магистрального трубопровода в соответствии с п.6 СП 56.13330.2011 | Год постройки или реконструкции (и) | Прокаты на дальности к. МПа | Транспортный в среде | Район/город в области, по которому проходит магистральный трубопровод |
|-------|--|--------------------------------|--|-------------------------------------|-----------------------------|----------------------|--|
| 4 | Магистральный нефтепровод «ВТЦ-2» | 1000, 1050* | границы установленная организацией (Рейсовый автомобильный маршрут) от 0 до 150 м. от участка с длиной 1000 рубль 200 м. от участка с длиной 200 м. от участка с длиной 1000 рубль *1050 мм/г | 2011 | 4,86 | нефть | Холмский, Палашский, Сторожовский, Волосовский, Сальский, Бельский, Бельский |

В последние годы в поселении заметно активизировались работы по ремонту и модернизации дорог на территории г. Холм. Так, только в 2022 году были выполнены следующие работы:

- В рамках реализации приоритетного проекта «Дорога к дому», подведомственной ООО «Моза» выполнен ремонт тротуара по ул. Урицкого от д. № 42 до д. № 6 в г. Холм.
- За счет средств субсидии выполнены работы по нанесению горизонтальной дорожной разметки на автомобильных дорогах г. Холм, в том числе обновлена дорожная разметка 14 пешеходных переходов.
- В рамках реализации мероприятий регионального проекта «Безопасный бюджет» подведомственной ООО «Моза» выполнены работы по ремонту тротуара по ул. К. Маркса от дома № 54 до дома № 26. В 2022 году бюджетом Холмского городского поселения предоставлена дополнительная субсидия на ремонт автомобильных дорог г. Холм в размере 13425 тыс. руб.
- По муниципальному контракту ООО «Солид» выполнены работы по ремонту участка автомобильных дорог в г. Холме: от д. №7 до д. №15 по переулку Советский, по ул. Калитина д. № 35, от дома №12 до дома №27б по ул. Кооперативной; от д. № 49 до д. № 53 по ул. М. Горького; от д. № 51 до д. №50А по ул. Урицкого общей протяженностью 1 км, а также дорожного покрытия на площади Победы общей площадью 2930 кв. м.
- За счет средств субсидии выполнены разработка проектно-сметной документации на капитальный ремонт ул. Октябрьская г. Холм. Подведомственной ООО «Фегус Плюс» выполнены работы по установке 22 дорожных знаков на автомобильных дорогах г.Холм. Согласно заключенному муниципальному контракту, подведомственной ООО «Новгородская торговая-промышленная компания» выполнен ремонт автомобильной дороги ул. Партизанская в г. Холм.

Территориальное планирование Холмского муниципального района (в целом, и входящего в его состав Холмского городского поселения) в целях развития транспортной инфраструктуры

6)

Генеральный план Холмского городского поселения Холмского района Новгородской области. Обновление проекта зонированной территории плана (2023 г.)

должно обеспечивать.

• формирование сети автомобильных дорог местного значения в границах муниципального района, а также осуществление иных полномочий в области использования автомобильных дорог и осуществления дорожной деятельности в соответствии с законодательством Российской Федерации;

• создание условий для предоставления транспортных услуг населению и организация транспортного обслуживания населения в границах муниципального района в соответствии с социальными-экономическими потребностями, улучшение транспортной доступности, повышение мобильности и деловой активности населения за счет обеспечения муниципального транспортного сообщения.

Основными приоритетами развития транспортного комплекса должны стать:

- Увеличение протяженности сети автомобильных дорог;
- Улучшение транспортно-эксплуатационного состояния существующей сети автомобильных дорог;
- Капитальный ремонт дорог с устройством нового покрытия из асфальтобетона;
- Отсрочка и модернизация грунтовых дорог;
- Привлечение технических категорий автомобильных дорог местного значения в соответствии с расчетной интенсивностью движения;
- Формирование новых направлений, увеличение плотности автомобильных дорог;
- Развитие маршрутной сети;
- Развитие дорожной сети на территории района для возможности получения квалифицированных услуг по сервисному обслуживанию и ремонту автотранспортных средств;
- Обеспечение безопасности движения;

Информация по дорогам и объектам дорожного хозяйства местного значения поселений Холмского района на 01.01.2021 представлена в таблице 2.6.6.

Таблица 2.6.6.

| Наименование поселения | Количество городских поселений | Крупнейшее сельское поселение | Местное сельское поселение | Тепличное сельское поселение | Колоний приусадебный район | Всего |
|--|--------------------------------|-------------------------------|----------------------------|------------------------------|----------------------------|-------|
| количество автомобильных дорог общего пользования местного значения, шт | 56 | 39 | 25 | 26 | 13 | 149 |
| Общая протяженность автомобильных дорог общего пользования местного значения, км | 33,2 | 9,7 | 12,7 | 8,5 | 19,0 | 83,1 |
| Общая протяженность автомобильных дорог общего пользования местного значения с твердым покрытием, км | 26,6 | 0,6 | 7,0 | 2,2 | 0,7 | 37,1 |
| Общая протяженность автомобильных дорог общего пользования местного значения с твердым покрытием, км | 23 | 0,6 | 7,0 | 2,2 | 0,7 | 33,5 |
| Протяженность автомобильных дорог общего пользования местного значения, не оборудованных обочинами, км | 3,6 | - | 4,4 | 3,9 | 8,5 | 20,4 |

6)



Генеральный план Холмского городского поселения Холмского района Новгородской области. Общественное участие граждан в разработке генерального плана (2023 г.)

| № п/п | Местные населенные пункты, ул. | 1 | 2 | 3 | 4 | 5 |
|-------|--------------------------------|-----|----|----|---|-----|
| 1 | Трубы | 118 | 25 | 20 | 4 | 158 |
| 2 | Александровский, ул. | 2 | - | - | - | 2 |
| 3 | Мисловский, ул. | 1 | - | - | - | 1 |
| 4 | Александровский, ул. | 1 | - | - | - | 1 |

Перечень автомобильных дорог общего пользования местного значения Холмского муниципального района был утвержден Постановлением Администрации района от 11 апреля 2014 года № 273 (таблица 2.6.7.)

Таблица 2.6.7.
Перечень автомобильных дорог общего пользования местного значения Холмского муниципального района

| № п/п | наименование автомобильной дороги | идентификационный номер | длина, км |
|-------|--|-------------------------|-----------|
| 1 | Автомобильная дорога н.д. Борки | 49 247 ОП МР 001 | 0,48 |
| 2 | Автомобильная дорога н.д. Восточная | 49 247 ОП МР 003 | 2,8 |
| 3 | Автомобильная дорога н.д. Думкино-д. Вино до речки Лопух | 49 247 ОП МР 003 | 0,63 |
| 4 | Автомобильная дорога н.д. Кельмино | 49 247 ОП МР 004 | 0,426 |
| 5 | Автомобильная дорога Мельничье-Восточная | 49 247 ОП МР 005 | 2,7 |
| 6 | Автомобильная дорога н.д. Рогозино | 49 247 ОП МР 005 | 2,7 |
| 7 | Автомобильная дорога н.д. Рыбачье | 49 247 ОП МР 007 | 0,2 |
| 8 | Автомобильная дорога н.д. Степаново | 49 247 ОП МР 008 | 0,556 |
| 9 | Автомобильная дорога н.д. Угальное-Большая Ельня - д. Заборный | 49 247 ОП МР 009 | 2,0 |
| 10 | Автомобильная дорога «Холм-Тороски» - д. Пустынь | 49 247 ОП МР 010 | 0,732 |
| 11 | Автомобильная дорога от автодороги «Шеница-Наваль» до д. Курьяново | 49 247 ОП МР 011 | 0,675 |
| 12 | Автомобильная дорога н.д. Яковлево | 49 247 ОП МР 012 | 5,0 |

Проект организации дорожного движения на автомобильных дорогах общего пользования местного значения на территории Холмского городского поселения Новгородской области был разработан в 2019 году (Обществом с ограниченной ответственностью «КОИКОР», г. Оренбург). Из г. Холм выехала автобусная маршрутная линия: Холм - Великий Новгород - Холм, Холм - Салех, Петербург - Холм, Холм - Стрелки Руста (http://holmadmin.ru/index.php?option=com_content&view=article&id=147).

Маршрутная сеть по транспортному обслуживанию населения между поселениями в границах Холмского района представлена в таблице 2.6.8.

Регистр регулярных перевозок пассажиров и багажа автомобильным транспортом общего пользования по регулируемым тарифам в пригородном сообщении в границах Холмского муниципального района Новгородской области (<https://holmadmin.net/ru/avto/vozrast.html>).

Таблица 2.6.8.

Генеральный план Холмского городского поселения Холмского района Новгородской области. Общественное участие граждан в разработке генерального плана (2023 г.)

| Регистрационный номер карты в реестре | Муниципальное образование | Муниципальное образование | Муниципальное образование | Муниципальное образование | Дата вступления в силу |
|---------------------------------------|---------------------------|---------------------------|---------------------------|---------------------------|------------------------|
| М17.1.1 | 112 | Холм-Александровский | Холм-Александровский | Холм-Александровский | 01.04.2020 |
| М17.1.2 | 134 | Холм-Угальное | Холм-Угальное | Холм-Угальное | 01.04.2020 |
| М17.1.3 | 113 А | Холм-Тороски | Холм-Тороски | Холм-Тороски | 01.04.2020 |
| М17.1.4 | 111 | Холм-Тороски | Холм-Тороски | Холм-Тороски | 01.04.2020 |
| М17.1.5 | 111 А | Холм-Большая Ельня | Холм-Большая Ельня | Холм-Большая Ельня | 01.04.2020 |
| М17.1.6 | 110 | Холм-Пустынь | Холм-Пустынь | Холм-Пустынь | 01.04.2020 |
| М17.1.7 | 110 А | Холм-Сосновка | Холм-Сосновка | Холм-Сосновка | 01.04.2020 |
| М17.1.8 | 119 | Холм-Заполье | Холм-Заполье | Холм-Заполье | 01.04.2020 |
| М17.1.9 | 119 Б | Холм-Заполье | Холм-Заполье | Холм-Заполье | 01.04.2020 |



Генеральный план Холмского городского поселения Холмского района Новгородской области. Обновление проекта зонированной территории плана (2023 г.)

Система здравоохранения

Система здравоохранения Холмского района и Холмского поселения в последние годы подверглась оптимизации и в состав Холмской ЦРБ медицинские услуги население оказывает ОАУЗ «Поддорская ЦРБ». Холмский филиал (в т.ч. стационар, поликлиника и станция скорой медицинской помощи), которая обслуживает жителей не только Холмского городского поселения, но и жителей всего Холмского муниципального района.

Далее в главном учреждении ОАУЗ "Поддорская ЦРБ" и его филиале в г.Холм показаны в таблице 2.7.1. Холмский филиал осуществляет деятельность более 4 лет (дата регистрации - 01.04.2019 года).

Таблица 2.7.1.

| Названияый пункт | Уникальный | Даты | Тип МО | МО | Индикатор | Минимум | Кол-во часов | Кол-во часов | Годовой показатель |
|------------------|--------------|------|--------------------------------------|--|--------------------|---------|--------------|--------------|--------------------|
| с. Поддорье | Индикатор №1 | 1 | Поддорское (в том числе детский сад) | ОАУЗ "Поддорское на ЦРБ" | Годовой показатель | 85 | 0 | 0 | 1999 |
| с. Поддорье | Индикатор №2 | 1 | Больничная (в том числе детский сад) | ОАУЗ "Поддорское на ЦРБ" | Обеспечение | 0 | 25 | 0 | 1987 |
| г.Холм | Индикатор №3 | 3/4 | Поддорское (в том числе детский сад) | ОАУЗ "Поддорское на ЦРБ" Холмский филиал | Выполнен | 210 | 0 | 0 | 1961 |
| г.Холм | Индикатор №4 | 4/4 | Больничная (в том числе детский сад) | ОАУЗ "Поддорское на ЦРБ" Холмский филиал | Обеспечение | 0 | 22 | 0 | 1980 |

ОАУЗ "Поддорская ЦРБ" - многопрофильное медицинское учреждение с 50-летней историей. Больница включает в себя стационар с круглосуточным и дневным пребыванием, поликлинику, службу скорой и неотложной медицинской помощи, отделение стоматологического ухода. Население Холмского района (равно как и население Поддорского района) может получить квалифицированную медицинскую помощь или консультацию по любым вопросам, касающимся здоровья. В режиме 7 дней в неделю, включая выходные дни, с обслуживанием вызовов от населения в период с 08.00 часов до 18.00 часов работает неотложная медицинская помощь.

Генеральный план Холмского городского поселения Холмского района Новгородской области. Обновление проекта зонированной территории плана (2023 г.)

| | | | | | | |
|----------|-------|--------------------|-----------------|-------------------|------|------------|
| M17.1.10 | 119 Б | Холм-Курский Бор | ООО «Русталкер» | ООО «Арсенальный» | 35,7 | 01.04.2020 |
| M17.1.11 | 119 А | Курский Бор-Виново | ООО «Русталкер» | ООО «Арсенальный» | 4,3 | 01.04.2020 |
| M17.1.12 | 125 | Холм-Завод | ООО «Русталкер» | ООО «Арсенальный» | 34 | 01.04.2020 |

* - предприятия на объектах систематически увеличивают количество пунктов.

2.7. Объекты общественной и досуговой направленности.

Перечни основных объектов, размещение которых обеспечило формирование на территории муниципального образования общественных, деловых и досуговых объектов приведены в общем виде в таблицах настоящего раздела. Так как за последние время существенных изменений по объектам общественного и делового назначения не произошло, а полный перечень основных объектов и инфраструктуры Холмского городского поселения и их основные характеристики (параметры) и месторасположение подробно изложены в Генеральном плане Холмского городского поселения 2011 года в настоящих изменениях приравненных общему плану по Паспорту поселения Русталкера РФ (сайт <http://www.fka.gubnietra.ru/ru/plan/plan.htm>), а также отдельные сведения из Схемы территориального планирования Новгородской области (в ред. 2023 г.) и из материалов представленных Администрацией Холмского городского поселения и с официального сайта администрации поселения (<http://podporie.adminnizn.ru/>).

Генпланом 2011 года было констатировано, что в целом система социальных объектов поселения по многим позициям отвечает нормативным требованиям и по перспективе генпланом предусмотрено: «Планируемые изменения в социальной сфере направлены на достижение максимальной комфортности среды проживания и обеспечение их оптимальной доступности. Данную цель планируется реализовать через локальные мероприятия по сохранению семьи, учреждений социальной сферы, а также созданию новых объектов».

Генпланом 2011 года учитывалось, что:

- По учреждениям образования (в части ДДУ, в части общеобразовательных учреждений, в части учреждения дополнительного образования детей) - обеспеченность выше нормы;
- По учреждениям здравоохранения количественная обеспеченность превышает нормативный уровень, по качеству обслуживания немаловажное значение имеет материально-техническая база и достаточное количество квалифицированных кадров;
- По объектам физической культуры и спорта обеспеченность крайне низкая и является самым низким нормативным уровнем;
- По учреждениям культуры - в части культурно-досуговых учреждений (ДК) обеспеченность ниже нормы, в части библиотек - обеспеченность выше нормативной;
- Учреждения бытового обслуживания Холмское поселение обеспечено;
- Административно-хозяйственные учреждения в Холмском городском поселении представлены: объектами жилищно-коммунального хозяйства (которые не имеют своих помещений и располагаются в арендуемых), администрацией Холмского городского поселения, пожарным депо, аптекой, отделением связи;
- Остальные виды обслуживания (в частности: торговля, общественное питание, часть бытового и коммунального обслуживания) находятся в подчинении большинства в частной собственности, поэтому потребность в них не определяется и их развитие определяется рыночными отношениями; принимается, что обеспеченность населения ими соответствует потребности, в пределах экологической целесообразности существующих учреждений.



Генеральный план Холмского городского поселения Холмского района Новгородской области. Обновление проекта зонированной территории (2023 г.)

| № п/п | Наименование учреждения, наименование/название, код по месту/год постройки | Адрес | Уровень благоустройства зданий |
|-------|--|---|----------------------------------|
| 33 | Муниципальный центр социального обслуживания населения «Старшее поколение» | 175270, ул. Первомайская, д. 5/Б, г. Холм, Новгородская область | Не благоустроен (первичный этап) |

В ОАУСО «Холмский КЦ» работает (на 01.08.2023 г.) 39 человек, из них: 19 социальные работники, 6 – сиделки, 14 – сотрудники.

Специальное обслуживание пожилых людей и инвалидов на территории Холмского муниципального района осуществляет 1 комплексный центр социального обслуживания населения, в котором функционирует 1,5 отделения социального обслуживания на дому, приема граждан и предоставления срочных социальных услуг.

В 2018 году было обслужено 208 человек • 100,0 процентов от общего количества граждан пожилого возраста и инвалидов, обратившихся за получением социальных услуг, из которых 171 человек обслуживались с применением стационарных социальных технологий.

Участие областного автономного учреждения социального обслуживания «Холмский комплексный центр социального обслуживания населения» в Региональной составленной федеральной проектной программы «Развитие программы системной поддержки и повышения качества жизни граждан старшего поколения «Старшее поколение» (создание системы долговременного ухода за гражданами пожилого возраста и инвалидами в Новгородской области) будет направлено на создание системы поддержки, условий для активного долголетия и повышения качества жизни граждан пожилого возраста в Холмском муниципальном районе.

В Холмском муниципальном районе работает мобильная бригада, предоставляющая услуги сиделки, выездная технология «Принимая семья для пожилого человека», технология «Стационар на дому».

На базе комплексного центра социального обслуживания населения работает «Школа по уходу за пожилыми людьми».

С 2019 года Холмский муниципальный район вошел в число пилотных по созданию системы долговременного ухода.

План мероприятий («дорожная карта») по реализации пилотного проекта по созданию системы долговременного ухода за гражданами пожилого возраста и инвалидами в Холмском муниципальном районе включает мероприятия по:

- совершенствованию предоставления социальных услуг в форме социального обслуживания на дому;
- созданию паллиативной медицинской помощи, системы медицинской реабилитации граждан пожилого возраста;
- развитию и поддержке семейного ухода за гражданами пожилого возраста и инвалидами;
- подготовке и дополнительному профессиональному образованию (профессиональному образованию и профессиональному обучению) работников организаций социального обслуживания;

• развитию существующих и внедрению новых стационарных социальных технологий

• усилению работы мобильной бригады по принципу мультидисциплинарности.

Средства бюджета на данные мероприятия предусмотрены в подпрограммах государственной программы Новгородской области «Социальная поддержка граждан» в Новгородской области на 2019-2025 годы, утвержденной постановлением Правительства Новгородской области от 26.06.2019 № 240:

- «Социальная поддержка отдельных категорий граждан в Новгородской области»;
- «Доступная среда»;
- «Модернизация и развитие социального обслуживания граждан пожилого возраста и инвалидов в Новгородской области»;
- «Совершенствование социальной поддержки семьи и детей в Новгородской области»;
- «Создание системы долговременного ухода за гражданами пожилого возраста и инвалидами в Новгородской области»;
- «Обеспечение государственного управления в сфере социальной защиты населения

Генеральный план Холмского городского поселения Холмского района Новгородской области. Обновление проекта зонированной территории (2023 г.)

Развитие системы образования в Холмском городском поселении осуществляется в соответствии с приоритетными направлениями, определенными федеральной (на период 2018-2030 годы), областной и районной целевыми программами развития образования до 2026 г.

В 2022-2023 учебном году в МАОУ СОШ г. Холма на базе центра образования естественно-научной и технологической направленности «Точка Роста» 280 детей обучаются по 3 дополнительным общеразвивающим программам и 6 программам внеурочной деятельности.

В 2022 году на базе МАОУДО «Центр дополнительного образования» г. Холма действует 13 образовательных. Всего в учреждение проходит обучение 360 детей.

В областном конкурсе на лучшее организационное решение среди организаций дополнительного образования детей в 2022 году муниципальное автономное образовательное учреждение дополнительного образования «Центр дополнительного образования» г. Холма заняло 3 место.

Стратегические задачи развития системы образования Холмского муниципального района в 2026 году включают:

- создание новой инфраструктуры, развитие материально-технической базы образовательных учреждений и повышение их ресурсоэффективности;
- развитие кадрового потенциала всех категорий работников образования путем аттестации, переподготовки и повышения квалификации;
- развитие системы дополнительного профессионального образования с учетом перспективных требований опережающего развития инновационной экономики и профессиональной мобильности граждан;

Основной реализацией приоритетного направления будет являться участие в проектных инициативах, «Современная образовательная среда», «Успех каждого ребенка».

В рамках региональной проектной инициативы «Современная образовательная среда» планируется участие района в следующих приоритетных проектах, которые планируются реализовывать в районе:

- «Основание новых мест в общеобразовательных организациях»;
- «Обеспечение цифровой среды в школах и профессиональях».
- Внедрение в образовательный процесс новой образовательной модели средней школы, обеспечивающей освоение обучающимися базовых навыков и умений, связанных с цифровой эпохой, повышение их мотивации к обучению и вовлеченности в образовательный процесс, в том числе обновление содержания и совершенствование методов обучения в предметной области «Технология».

Для обучающихся и их родителей будет создана возможность выбора современной образовательной среды, предоставляющей возможность индивидуальной траектории развития ребенка. Возможность реализовать персонализированные образовательные потребности. Построение профессионального профиля компетенций с помощью систем искусственного интеллекта и выявления с помощью него ближайших зон развития обучающегося

Социальное обслуживание

Население района и Холмского городского поселения получает все льготы и меры социальной поддержки, предусмотренные законодательством. В Администрации Холмского муниципального района имеется Комитет социальной защиты населения, который является органом местного самоуправления, выполняющим государственные функции в реализующем полномочия в сфере социальной защиты населения муниципального района (<http://holmadmin.net/vsekoloski.html>).

Перечень учреждений социального обслуживания государственной системы служб Новгородской области по Холмскому району представлен в таблице 2.7.4.

Таблица 2.7.4

| № п/п | Наименование учреждения, наименование/название, код по месту/год постройки | Адрес | Уровень благоустройства зданий |
|-------|--|---|--------------------------------|
| 33 | ОАУСО в поселке Кировский центр социального обслуживания населения | 175270, ул. Первомайская, д. 5/Б, г. Холм, Новгородская область | Не благоустроен |



Городской район Холмского городского поселения Холмского района Новгородской области. Обеспечение преемственности в культурной сфере (2023 г.)

Новгородской области

Результатом реализации пилотного проекта станет вовлечение в систему долгосрочного ухода к 2022 году 25,0 процента граждан пожилого возраста и инвалидов, состоящих на социальном обслуживании, а к 2026 году - не менее 40,0 процентов.

Реализация мероприятий по профессиональному обучению и дополнительному профессиональному образованию лиц предпенсионного возраста обеспечит обучение востребованным на рынке труда профессиям к 2026 году не менее 48 граждан предпенсионного возраста (по 8 человек ежегодно). Будет обеспечен 100-процентный охват обучением граждан предпенсионного возраста, обратившихся в органы службы занятости населения и нуждающихся в обучении.

Реализация мероприятий проектной инициативы «Формирование системы мотивации граждан к здоровому образу жизни, включая здоровое питание и отказ от вредных привычек, в Новгородской области» направлена на обеспечение к 2026 году увеличения доли граждан, ведущих здоровый образ жизни. Эти мероприятия будут направлены на мотивирование граждан к важному здоровому образу жизни посредством ведения информационно-развлекательной работы, а также вовлечение граждан, некоммерческих организаций и работодателей в мероприятия по укреплению общественного здоровья.

Организация отдыха, увлечений и культуры

Сфера культуры Холмского муниципального района, наряду с образованием и здравоохранением, является одной из важных составляющих социальной инфраструктуры. Ее состояние - один из показателей качества жизни населения.

В течение весьма продолжительного времени государственная политика Российской Федерации была направлена на решение проблем в области культуры исключительно силами органов местного самоуправления, поэтому местные власти стали весьма полностью ответственными за сохранение (это - первоочередная задача) существующей системы муниципальных учреждений культуры. Совершение государственного участия в поддержке муниципальных образований отразилось на финансировании учреждений культуры.

И только на современном этапе к развитию системы культуры стало уделяться повышенное внимание. Указом Президента РФ от 24.12.2014 года утверждены Основы государственной культурной политики, принята которая, государство впервые возводит культуру в ряд национальных приоритетов и признает ее важнейшим фактором роста качества жизни и гармонизации общественных отношений, залогом динамичного социально-экономического развития, гарантом сохранения единства культурного пространства и территориальной целостности страны.

Стратегической целью отрасли «Культура» является улучшение качества культурной среды, повышение населения округа в культурную жизнь и процессы творческой самореализации людей, исходящие от места их проживания, формирование единого культурного пространства.

Сфера культуры отражает качество жизни и оказывает влияние на социальномногие процессы. Программно-целевой метод позволяет концентрировать финансовые ресурсы на стратегических направлениях социального развития поселения, определить комплекс мероприятий, которые обеспечивают развитие творческого потенциала населения, способствуют сохранению и развитию традиций культуры, формируют досуговое пространство по различным направлениям.

В целом на территории Холмского городского поселения удалось сократить основные учреждения культуры, что подтверждается и данными Росстата РФ (с 2018 года данные по объектам культуры в паспортных муниципальных образованиях не приводятся (<http://www.fks.ru/obschestvo/muzst/muzst.html>)) (таблица 2.7.5.)

Таблица 2.7.5

| Показатели | Ед. измерения | | | | |
|---|---------------|------|------|------|------|
| | 2021 | 2022 | 2023 | 2024 | 2025 |
| Число учреждений культуры (исключая театры) | 2 | 2 | 2 | 1 | 1 |
| Число объектов культурно-досуговой сферы | 2 | 2 | 2 | 1 | 1 |
| Сотрудники культуры | 2 | 2 | 2 | 2 | 2 |

Городской район Холмского городского поселения Холмского района Новгородской области. Обеспечение преемственности в культурной сфере (2023 г.)

| | | | | | | |
|---|----|----|----|----|----|----|
| Численность работников творческой сферы (исключая театры) | 36 | 35 | 35 | 38 | 36 | 39 |
| Численность работников культуры (исключая театры) | 27 | 21 | 21 | 23 | 23 | 29 |
| Численность работников культуры (исключая театры) в муниципальных учреждениях культуры | 1 | 1 | 1 | 1 | 1 | 1 |
| Численность работников культуры (исключая театры) в государственных учреждениях культуры | 1 | 1 | 1 | 1 | 1 | 1 |
| Численность работников культуры (исключая театры) в негосударственных учреждениях культуры | 17 | 18 | 18 | 18 | 18 | 18 |
| Численность работников культуры (исключая театры) в учреждениях культуры (исключая театры) | 11 | 11 | 11 | 11 | 10 | 11 |
| Численность работников культуры (исключая театры) в учреждениях культуры (исключая театры) в муниципальных учреждениях культуры | 1 | 1 | 1 | 1 | 1 | 1 |
| Численность работников культуры (исключая театры) в государственных учреждениях культуры | 4 | 4 | 4 | 4 | 4 | 4 |
| Численность работников культуры (исключая театры) в негосударственных учреждениях культуры | 4 | 4 | 4 | 4 | 4 | 4 |
| Число учреждений культуры (исключая театры) | 1 | 1 | 1 | 1 | 1 | 1 |
| Численность работников культуры (исключая театры) в учреждениях культуры (исключая театры) | 15 | 15 | 15 | 15 | 15 | 13 |
| Численность работников культуры (исключая театры) в государственных учреждениях культуры | 12 | 12 | 12 | 12 | 11 | 9 |
| Численность работников культуры (исключая театры) в негосударственных учреждениях культуры | 1 | 1 | 1 | 1 | 1 | 1 |
| Численность работников культуры (исключая театры) в муниципальных учреждениях культуры | 1 | 1 | 1 | 1 | 1 | 1 |

Культурно-досуговые мероприятия в поселении обеспечивают учреждение культуры. Основной задачей является организация досуга населения и развитие муниципальной самодельности, пропаганда народного творчества с целью внедрения здорового образа жизни.

Информация об объектах капитального строительства в области культуры и искусства (на территории Холмского городского поселения), находящиеся на балансе учреждений, подведомственных министерству культуры Новгородской области, представлена в таблице 2.7.6.

Таблица 2.7.6

| № объекта регионального значения | Наименование объекта | Местоположение объекта (муниципальное образование, поселение, городское округ, муниципальный район, уезд, волость, район) | Характеристика объекта (площадь, вместимость, состояние, назначение, назначение, назначение) | Примечания / Зоны с особыми условиями использования территории |
|----------------------------------|---|---|--|--|
| 1.1. | Объект культурно-исторического наследия (памятник культуры) | Муниципальное образование «Холмский район» Новгородской области | Муниципальное образование «Холмский район» Новгородской области | Ген. план 1989 г. Площадь = 511,8 кв.м. Вместимость = 20 человек. Вспомогательная часть, не-назначенная. |



Городской парк Холмская породистая посадка Холмска район
Нижегородской области. Обеспечение проекта планировки территории (2023 г.)

Торговля и общественное питание

Темпы развития потребительского рынка во многом определяются показателями уровня жизни населения. С ростом дохода населения увеличивается оборот розничного товарооборота, общественного питания и бытовых услуг, оказываемых населению.

Данные роста по развитию системы потребительского рынка на территории Холмского городского поселения представлены ниже в таблице. Данные таблицы свидетельствуют о постепенном уменьшении на территории поселения количества торговых объектов и площадей торговых или помещений. Одной из причин этого может быть закрытие корпоратива, которая существовала повсюду на многих процессом социально-экономического развития поселения.

Торговля, общественное питание и бытовые обслуживания находятся в подвешенном состоянии в частной собственности, поэтому потребность в них и их развитие определяется рыночными отношениями и определяется, что обеспеченность населения ими соответствует потребности, в пределах экономической целесообразности существования учреждений.

Самое развитие сферы бытового обслуживания населения в поселении связано с малой базой таких услуг и экономической неэффективностью такой деятельности. Потребности населения в бытовых услугах весьма невыполнимы и организации предприятий в этой сфере экономически нецелесообразны.

Торговое обслуживание населения Холмского района осуществляется в 48 торговых точках (из которых 2,3 расположено на территории г.Холма), 14 объектов торговли, принадлежащих УОПТС Нижегородской области – филиал ФГУП «Гортек России», 5 автомобильных.

По состоянию на 01.01.2023 года фактическая обеспеченность торговыми площадями на тысячу жителей района составила 871,4 кв. метра при нормативе - 455 кв. метров, в том числе:

- по производственным товарам - 417,3 кв. метра при нормативе 158 кв. метра;
- по непродовольственным товарам - 454,2 кв. метра при нормативе 297 кв. метра.

Значительная часть объектов торговли Холмского района находится на территории Холмского городского поселения (таблица 2.7.9.)

Таблица 2.7.9.

| Показатели | Б.г. | 2011 | 2012 | 2013 | 2014 | 2015 | 2016 | 2017 | 2018 | 2019 | 2020 | 2021 |
|--|-------|------|------|------|------|------|------|------|------|------|------|------|
| Количество объектов розничной торговли и общественного питания | Всего | 40 | 43 | 43 | 37 | 33 | 31 | 31 | 31 | 32 | 33 | 32 |
| в том числе: | Всего | 2 | 1 | 1 | 2 | 2 | 2 | 2 | 2 | 2 | 2 | 2 |
| • автомобильных | Всего | 5 | 5 | 5 | 4 | 3 | 3 | 3 | 3 | 3 | 3 | 3 |
| • специализированных непродовольственных магазинов | Всего | 14 | 13 | 14 | 14 | 14 | 14 | 14 | 14 | 14 | 15 | 14 |
| • прочие магазины | Всего | 17 | 14 | 13 | 12 | 12 | 14 | 14 | 14 | 14 | 14 | 14 |
| площадей | Всего | 8 | 6 | 3 | 2 | 3 | 3 | 2 | 2 | 2 | 2 | 2 |
| в том числе: | Всего | 1 | 1 | 1 | 1 | 1 | 1 | 1 | 1 | 1 | 1 | 1 |
| • автомобильных | Всего | 1 | 1 | 1 | 1 | 1 | 1 | 2 | 2 | 2 | 2 | 2 |
| • специализированных непродовольственных магазинов | Всего | 1 | 3 | | | | | | | | | |
| • прочие магазины | Всего | 1 | 1 | 1 | 1 | 1 | 1 | 1 | 1 | 1 | 1 | 1 |

Городской парк Холмская породистая посадка Холмска район
Нижегородской области. Обеспечение проекта планировки территории (2023 г.)

| № п/п | наименование объекта | площадь | г.Холма | г.Холма | 2021 | 2022 | 2023 |
|-------|---|---------|-----------|-----------|-----------|-----------|-----------|
| | объект в области физической культуры и спорта | площадь | в г.Холма | в г.Холма | в г.Холма | в г.Холма | в г.Холма |
| | | | в г.Холма | в г.Холма | в г.Холма | в г.Холма | в г.Холма |
| | | | в г.Холма | в г.Холма | в г.Холма | в г.Холма | в г.Холма |

Основание объекты физической культуры и массового спорта расположены на территории Холмского городского поселения. Основная задача администрации по реализации политики в области физической культуры и спорта заключается в создании для населения условий для занятий физической культурой и спортом. Обеспеченность населения объектами находится ниже нормативных значений, что является одной из причин, не позволяющих в полной мере успешно осуществлять задачу оздоровления населения.

На территории Холмского района действует муниципальная программа «Развитие физической культуры и спорта в Холмском муниципальном районе на 2022-2027 годы». По данным программы в районе функционирует спортивная база, которая способна удовлетворить потребности общества для полноценных занятий физической культурой и спортом на современном уровне.

В районе увеличилось количество плоскостных сооружений, спортивных площадок, увеличилось количество проводимых физкультурно-спортивных и массовых мероприятий, которые позволяют охватить различные группы и категории населения.

Однако существует ряд проблем и сдерживающих факторов развития физической культуры и спорта в районе:

- низкая активность взрослого населения к систематическим занятиям физической культурой и спортом;
- слабая материально-техническая база;
- недостаточное количество профессиональных кадров.

В настоящее время активно и регулярно занимается физической культурой и спортом учащаяся молодежь и пенсионеры.

Среди факторов, сдерживающих развитие массовой физической культуры, следует отметить проблему финансирования. Недостаточные объемы финансирования отрасли физкультура и спорт неизбежно приводят к снижению качества работы.

На ближайшую перспективу программой предусмотрена глава серия мероприятий способных активизировать деятельность в области физической культуры и спорта на территории Холмского района и Холмского городского поселения:

- Содержание спортивных плоскостных сооружений;
- Организация и проведение спортивных соревнований;
- Приобретение спортивно-образовательного оборудования;
- Реализация Всероссийского физкультурно-спортивного комплекса «Готов к труду и обороне» (ГТО);
- Реализация приоритетного регионального проекта «Будь в спорте»;
- Реализация приоритетного регионального проекта «Активное долголетие»;

• Организация деятельности структурного подразделения ФОК МАУДО «Центр дополнительного образования» г. Холма;

• Организация и проведение спортивных мероприятий среди лиц с ограниченными возможностями здоровья;

• Организация участия команд и спортсменов района в областных соревнованиях.

Основными задачами развития физической культуры и спорта в поселении являются:

- создание для всех категорий и групп населения условий для занятий физической культурой и спортом, массовым спортом, в том числе повышение уровня обеспеченности населения объектами спорта;
- модернизация материально-технической базы спортивных объектов;
- создание условий для массового отдыха жителей, обеспечение условий для развития физической культуры и массового спорта.



Городской план-Комплекс проектов поселения Холмского района Новгородской области. Обеспечение качества инженерной инфраструктуры (2023 г.)

в среднем по району составляет 85 %. Инженерные сети и сооружения ВКХ устарели и не могут в полной мере обеспечить соблюдение санитарно-эпидемиологических требований к питьевой воде и водоснабжению населения. Для кардинального улучшения водоснабжения населения требуется комплексная модернизация ВКХ района. В городе Холме централизованная очистка сточных вод практически отсутствует, очистные сооружения требуют срочной реконструкции.

Загрязнение водных объектов при отсутствии работы водозащитных сооружений, ухудшение технического состояния водопроводных сетей влекут за собой ухудшение качества подаваемой потребителям питьевой воды, что создает серьезную опасность для здоровья населения района.

Согласно результатам лабораторных исследований качества питьевой воды за последние два года значительно ухудшилось в связи с неадекватной и регулярной деятельностью по замене труб систем, применение новых методов и оборудования для очистки воды (<http://www.holmadmin.net/ekonom/download/racl2020.pdf>).

В районе централизованного водоснабжения используется около 83 % населения, около 17% населения района используют воду колодезь (децентрализованное водоснабжение).

Результаты государственного надзора за централизованным и децентрализованным водоснабжением, проведенного Территориальным отделом Управления Федеральной службы по надзору в сфере защиты прав потребителей и благополучия человека по Новгородской области в Старорусском районе:

| Объект водоснабжения | Доля населения, проживающего по адресу на централизованном водоснабжении, % | 2021 | 2022 | 2023 | 2024* | Доля населения, проживающего по адресу на децентрализованном водоснабжении, % | | | |
|----------------------|---|------|-------|-------|-------|---|------|-------|-------|
| 77,2 | 77,2 | 85,1 | 83,39 | 81,25 | 19 | 27,8 | 37,5 | 23,33 | 10,34 |

* в таблице указаны процентный показатель и количество населения

Система водоснабжения Холмского городского поселения хозяйственно - питьевая, питьевого назначения.

Источником водоснабжения существующих потребителей г. Холм являются артезианские скважины с установленными насосами ЭЦВ. От скважин вода по водоводам подается в бачки водозаборных баков, откуда под давлением, созданными высотами баков, поступает в хозяйство - питьевую сеть Холмского городского поселения.

Производительность и глубины скважин, а так же емкости баков водозаборных баков различны.

Сеть водопровода в г. Холм функционирует по четырем зонам:

- Татюшевская часть города;
- Деруновская часть города;
- Район улиц Горького, Профсоюзной, Суздальской, Меркулова;
- Район улиц Партизанской, Калинина, Октябрьской, Завольева.

Протяженность существующих водопроводных сетей Холмского городского поселения составляет 31,5 км, плюс 2,4 км - внутридворовые.

Процент охвата централизованным водоснабжением составляет 86%. На остальной территории поселения установлено водоразборные колодези.

Водопроводные сети Холмского городского поселения находятся на балансе филиала ООО «МПЖХ Новжолкомунсервис» ЖКХ Холмского района.

Для обеспечения потребного расхода воды на пожаротушение в сельском поселении имеются пожарные водоемы.

Водопотребление существующей застройки Холмского городского поселения составляет: 539,43 м³/сутки, 36,22 м³/час - в том числе на полив 193,35 м³/сутки (данные гисплана 2011 год).

В составе Холмского муниципального поселения Холмское городского поселения принимало участие в реализации мероприятий по развитию инфраструктуры водоснабжения и

Городской план-Комплекс проектов поселения Холмского района Новгородской области. Обеспечение качества инженерной инфраструктуры (2023 г.)

- реконструкция водозаборных колодезев;
- строительство водопроводных сетей;
- ремонт электрических сетей;
- замена КТП.

Часть мероприятий программы предусматривается реализовать на территории Холмского городского поселения, где расположена и эксплуатируется большая часть инженерной инфраструктуры Холмского района (см. таблицу 2.8.2).

Таблица 2.8.2.

| № п/п | Наименование муниципальных образований | Общая данные | | | | | | Обеспеченность коммунальными услугами (население) | |
|-------|--|---------------------------------|---------------------------------|-------------------------------|--------------------------------|------------------------------------|--------------------------------|---|--------------------------------|
| | | Кол-во объектов (в т.ч. в п.п.) | Кол-во объектов (в т.ч. в п.п.) | Объем инвестиций (тысяч руб.) | Средняя стоимость (тысяч руб.) | Информационный ресурс (тысяч руб.) | Средняя стоимость (тысяч руб.) | Информационный ресурс (тысяч руб.) | Средняя стоимость (тысяч руб.) |
| 1 | Холмское поселение | 1339 | 3552 | 97,7 | 2522 | 3552 | 3552 | 223 | 223 |
| 2 | Морозовское сельское поселение | 495 | 574 | 28,7 | 34 | 574 | 574 | 0 | 0 |
| 3 | Тропицкое сельское поселение | 645 | 631 | 31,8 | 21,0 | 631 | 631 | 0 | 0 |
| 4 | Красноборское сельское поселение | 611 | 850 | 31,4 | 21,9 | 850 | 850 | 0 | 0 |
| | Итого по Холмскому району | 3092 | 5607 | 189,4 | 3035 | 5607 | 5607 | 223 | 223 |

* в таблице представлено данные по состоянию на 31.01.2018 года.

По данным выше указанной программы Средний уровень благоустройства жилищного фонда по обеспеченности электроэнергией составляет 100%, водоснабжением - 94%, скважинами газоснабжением - 100%, теплоснабжением - 4 %.

Показатели обеспеченности населения услугами инженерных инфраструктур нельзя признать отвечающим современным требованиям. Отсутствие современной инженерной и социальной инфраструктуры в населенных пунктах поселения является «критическим» стимулом для миграционного оттока жителей из поселения.

Ниже рассмотрены некоторые аспекты современного состояния отдельных элементов инженерной инфраструктуры и предложения по их развитию, прием за основу принято, что с момента утверждения гисплана 2011 года инженерные системы практически не развивались и все предложения гисплана 2011 года сохранили свою актуальность.

2.8.1. Восстановление и водоотведение

Система водоснабжения поселения не претерпела существенных изменений с момента разработки гисплана поселения в 2011 году.

Согласно данных муниципальной программы «Комплексное развитие систем коммунальной инфраструктуры водоснабжения и водоотведения в Холмском городском поселении на 2021-2023 годы» (утверждена постановлением Администрации района от 29.10.2020 №586 с изм. от 13.02.2023 №109) на Холмском городском поселении водоснабжение канализационное хозяйство (далее ВКХ) характеризуется высоким уровнем износа, который в



Генеральный план Холмского городского поселения Холмского района Новгородской области. Обеспечение притока чистой питьевой воды (2023 г.)

Водопроводная линия Холмского городского поселения Холмского района Новгородской области «Улучшение жилищных условий граждан и повышение качества жилищно-коммунальных услуг в Новгородской области на 2014-2018 годы и на период до 2020 года» с целью разработки проектно-сметной документации по реконструкции системы водоснабжения в г. Холм.

Проектно-сметная документация на реконструкцию системы водоснабжения в г. Холм была разработана и утверждена в 2020 году (постановление Администрации Холмского муниципального района от 14 августа 2020 года № 430 «Об утверждении проекта подпрограммы муниципальной программы «Улучшение жилищных условий граждан и повышение качества жилищно-коммунальных услуг в Новгородской области на 2014-2018 годы и на период до 2020 года» в территории и межквартальной территории для реконструкции системы водоснабжения г. Холма».

Реконструируемая водопроводная сеть прокладывает на наиболее живописном участке трассы. Начало трассы от улицы Октябрьская вдоль улицы Комсомольская, поворачивает на переулок Советский. От переулка Советского по улице Сельхозхоза соединяется с улицей Октябрьская и окончание трассы - улица Калинина. От улицы Октябрьская в районе трассы до здания №3 по Советскому переулку трасса идет вдоль существующего водопровода. Затем от здания №3 по Советскому переулку до улицы ул. Сельхозхоза под дорогой. Затем по ул. Сельхозхоза вдоль дороги в гавне до ул. Октябрьская и затем по улице Октябрьская вдоль существующего водопровода. В районе ул. Зинюлова участок дороги прокладывает под дорогой, в дальнейшем водопровод пересекает ул. Пионерская, ул. Спартакоская и два Nebenочных проезда.

Кроме того выполняется ремонт четырех водонапорных скважин по адресам: г. Холм, в. Чалашова, д. 23а, № 13-64, ул. Зинюлова, д. 15а, №8-63, ул. Профсоюзная, д. 7а, № 230, ул. Новикова, д.35а, № 82-44.

Согласно техническим условиям, выданными МУП «ЖКХ Холмского района», водопотребление составит 35м³/сутки, 4,5 м³/час, 1,25 гекса.

Площадь территории проектирования - 15132 м².

Протяженность участка наружных сетей хозяйственно-бытовой канализации составляет 1438,18 м.

В 2021 году был заключен муниципальный контракт на реализацию проекта, который был 30.09.2022 расторгнут в одностороннем порядке из-за нарушения сроков выполнения работ. С момента подписания контракта и до его расторжения подрядчиком выполнялись следующие работы: прокладка водопроводной сети методом горизонтально-направленного бурения, монтаж водопроводных колодезь, приобретение и установка ПНС и РЧВ к скважинам. Строительная готовность на момент расторжения контракта составила 38,9 %. Для завершения работ МБУ «Служба заказчика ХГТ» и ООО «РСУ Новомундернас» был заключен муниципальный контракт на реконструкцию системы водоснабжения в г. Холм от 07.10.2022 № 6, со сроком завершения работ не позднее 31 марта 2023 года. Однако, в первую очередь реконструкция системы водоснабжения началась с марта, так как зимой отпелять скважины опасно - можно и разморозить. По данным на 28.05.2023 года на 10 скважинах делались фундаменты и устанавливались павильоны, ёмкости-резервуары чистой воды и ёмкости, в которых находится насосные станции для подачи воды в городскую сеть. Были залиты скважины на улицах Чалашова, Новикова, Меркулова, Профсоюзной. Работы велись на улицах Калинина и Луначарского. В процессе сами находились две скважины на улице Зинюлова, а также по одной на улицах Кооперативной и Урицкого. Подряднику ещё предстояло сделать укрепление обваловки и ограждение территорий скважин. (<https://novomundernas.ru/news/8579/>).

На конец августа 2023 года все строительные-монтажные работы, предусмотренные проектом, выполнены. Также завершено благоустройство территории. Подряднику остаётся устроить ограждение. Работы по его установке уже ведутся. Была проведена большая комплексная работа. Это и реконструкция водозаборной, и замена инженерных сетей. Подрядник организационно прилагает все усилия для скорейшего завершения работ. Планируется, что в сентябре работы будут завершены полностью. Система водоснабжения уже действует (по данным министерства ЖКХ и ТЭК Новгородской области. (<https://nra.gov.ru/gov/ru/news/vyb/obimbo-zvezdskaya-ekologicheskaya-vodoprovodnaya-liniya-193862.html>)).

Проведенные в 2022-2023 году работы на системах водоснабжения и водопровода по

Генеральный план Холмского городского поселения Холмского района Новгородской области. Обеспечение притока чистой питьевой воды (2023 г.)

г. Холм лишь частично улучшили ситуацию по Холмскому городскому поселению и сохранили актуальность предыдущей генплана 2011 года, согласно которого водопотребление существующей и проектируемой застройкой на десятилетний срок Холмского городского поселения составит: 1011,57 м³/сутки, 96,03 м³/час, том числе на полив 205,00 м³/сутки, то есть увеличился в 1,9 раза.

На расчетный срок принято, что:

- Нормы водопотребления на хозяйственно-питьевые нужды и полив приняты в соответствии с СНиП 2.04.01.05* и СНиП 2.04.02.84*.
- Расчетные количества проектной застройки планируются из пожарных водоемов.
- Расчетное количество пожара в населенном пункте при числе жителей до 5 тыс. составляет 1 пожар. При этом расход воды на наружное пожаротушение составляет 15 л/сек. Время тушения пожара - 3час.
- Расчетное количество пожаров и расхода воды на наружное пожаротушение в городском поселении приняты в соответствии с СНиП 2.04.02.84* табл. №6, №6, 3.6.

• Источником водоснабжения потребности проектируемой застройки являются проектируемые скважины. Вод из скважин по водозаборным бакам, откуда по проектируемым трубопроводам сетям хозяйственно-питьевого водопровода подается потребителям.

Источником водоснабжения инвестиционных площадок промышленных предприятий так же являются скважины на территории этих предприятий.

При этом необходимо произвести анализы воды из скважины (скважины) на соответствие ее ГОСТу «Вода питьевая».

Всему скважины должны быть оборудованы злими санитарной охраны из двух полос.

Места расположения и количество скважин решаются при рабочем проектировании.

Для обеспечения противопожарных требований на проектируемой застройке предусматривается строительство пожарных водоемов или резервуаров в радиусе 150 м от обслуживаемых зданий.

Места расположения, количество и объемы водоемов и резервуаров решаются при рабочем проектировании.

Основными проблемами для существующих систем водоснабжения являются:

- преждевременный износ насосного оборудования водозаборных устройств (ВЗУ) и как следствие этого неудовлетворительное качество воды;
- высокой моральной и физической процент износа трубопроводов и запорной арматуры;
- высокие непроизводительные потери воды;
- отсутствие инженерных сетей на площадках перспективного строительства;
- высокие энергозатраты по доставке воды потребителям.

Водопотребление.

В настоящее время стоковые воды в основном своей массе не расходуются набытую очистку. Даже в административном центре района г. Холм охват населения централизованной системой канализации составляет 12 %. Основная часть Холмского городского поселения и населенных пунктов района не канализована. Жилые дома оборудованы индивидуальными уборными, резервуарами накопления и локальными очистными сооружениями. Очистка этих сооружений ведется ассенизационными машинами с вывозом илосодержащих осадочных сооружений г. Холм или в места указанные органами санитарно-эпидемиологического надзора.

По данным генплана 2011 года стоковые воды от существующей жилой застройки, общественных зданий и предприятий в районе ул. Горького, Профсоюзной, Сельхозхозской, Меркулова Холмского городского поселения самолетом по закрытой системе канализации протяженностью 1,5 км поступают на канализационную насосную станцию. Далее по трубопроводу длиной 1,8 км стоковые воды перекачиваются на биологические очистные сооружения БОС. После очистки стоки сбрасываются в Глиноцкий ручей. Производительность БОС составляет 200 м³/сутки. Состояние БОС критическое. Состояние КНС удовлетворительно.



Генеральный план Холмского городского поселения Холмского района Новгородской области. Обоснование проекта инженерной инфраструктуры (2023 г.)

использовать ассенизационную машину, отсутствует необходимость планировать подъезд к месту расположения установки, т.к. отпад очищенной воды может осуществляться в канализационную сеть, а водопроводные материалы с последующим использованием (по рекомендации производителя) на термическом пучке (полки и т.д.).

Предложения генплана 2011 года по развитию систем водоснабжения полностью сохранили свою актуальность:

В соответствии со СП 32.13330.2012 приняты следующие нормы водоснабжения:

- 160 л/сутки на одного человека – обеспечение хозяйственно-питьевых нужд населения, проживающего в жилых домах, оборудованных внутренним водопроводом и канализацией;
- 25 л/сутки на одного человека – норма удельного водоснабжения в неканализованных населенных пунктах;
- 12% от расхода на хозяйственно-питьевые нужды населения приняты дополнительно на местную промышленность и неучтенные расходы.

2.8.2. Теплоснабжение

В теплоснабжении 2011 года отмечалось, что теплоснабжение потребителей Холмского городского поселения частично централизовано и осуществляется от отопительных котельных, оборудованных котлами малой производительности. Централизованное теплоснабжением от 9-ти котельных на твердом топливе, сжиженном газе и электричестве, обеспечиваются административные здания, ошкулубит и коммунальный сектор. Топливом для большинства котельных является уголь и дрова. Большая часть жилой застройки городского поселения и предприятия имеют менее отапливаемые и малометражные котлы на твердом топливе. Горячее водоснабжение отсутствует.

Потребность в тепле на отопление, вентиляцию и горячее водоснабжение для нужд жилищно-коммунального сектора определена в соответствии со СНиП 2.04.07-86* «Тепловые сети», СНиП 23-01-99 (с 2013 года СП 131.13330.2012), а также «Методических рекомендаций по порядку разработки, согласования, экспертизы и утверждения градостроительной документации муниципальных образований» МРР 2007г.

Расчетная зимняя температура при проектировании отопления и вентиляции принята (+2°С), продолжительность отопительного периода – 221 сутки.

Для централизованного теплоснабжения существующих коммунально-бытовых потребителей предлагается реконструировать существующие котельные, имеющие износ порядка 50-60%. Новые отопительные и промышленно-отопительные котельные потребуются в комплексе с развитием системы отвода зои обслуживания населения, при развитии новых производственных зон инвестиционных площадок. Теплоснабжение малоэтажной существующей и перспективной застройки предлагается от 2-х контурных газовых котлов.

Современные постанове систем теплоснабжения Холмского городского поселения подробно рассмотрено в «Актуализированной схеме теплоснабжения Холмского городского поселения» (ута. Постановлением Администрации Холмского муниципального района от 03.04.2023 № 233).

Существующая система теплоснабжения Холмского городского поселения Холмского муниципального района Новгородской области включает в себя:

1. Котельная № 1, г. Холм, ул. Горького, д. 3;
2. Котельная № 2, г. Холм, ул. Р. Люксембург, д. 25а;
3. Котельная сети от Котельной № 2, г. Холм, ул. Р. Люксембург, д. 25а;
4. Котельная № 3, г. Холм, ул. Набережная реки Lovat', д. 15 а;
5. Тепловые сети от Котельной № 3, г. Холм, ул. Набережная реки Lovat', д. 15 а;
6. Котельная № 6, г. Холм, ул. Горького, д. 45 б;
7. Тепловые сети от Котельной № 6, г. Холм, ул. Горького, д. 45 б;
8. Котельная № 7, г. Холм, ул. Комсомольская, д. 3 а;
9. Тепловые сети от Котельной № 7, г. Холм, ул. Комсомольская, д. 3 а;
10. Котельная № 10, г. Холм, ул. Октябрьская, д. 49/1;

Генеральный план Холмского городского поселения Холмского района Новгородской области. Обоснование проекта инженерной инфраструктуры (2023 г.)

На Тепловской части г. Холм существует закрытая самотечная система канализации протяженностью 0,7 км. Сточье воды поступает в накопитель и далее на канализационную насосную станцию. Из насосной станции стоки сбрасываются в р. Lovat'.

По проекту генерального плана г. Холм (линей Ф-5028) выполненного «Ленгипророрм» в 1995г., стоки от КНС Тепловской части города направлялись, проектируемые очистные сооружения плавной биологической очистки.

Очистка населения централизованной системой канализации составляет 12%.

Жилые дома оборудованы напорными уборными, резервуарно-накопителями и локальными очистными сооружениями. Очистка выше перечисленных сооружений ведется ассенизационными машинами с вывозом нечистот на городские биологические очистные сооружения.

Водоснабжение от потребителей существующей застройки Холмского городского поселения составляет 189,23 м³/сутки.

На перспективу теплоснаб (2011 года) предусматривалось водоснабжение от Холмского городского поселения (от существующей и проектируемой застройки) на расчетный срок составляет 402,93 м³/сутки.

Сброс сточных вод от проектируемой застройки предусматривался в проектируемую закрытую самотечную сеть канализации Ø200 мм и далее в прибрежные резервуары проектируемых канализационных насосных (КНС) станций. Из насосных станций стоки по напорным коллекторам направляются в камеры гашения напора и далее самотечком в существующий коллектор Ø300 продолженному по ул. Октябрьской. Далее сточные воды поступают на существующую канализационную насосную станцию, а затем на существующие очистные сооружения БОС. Из-за увеличения объема стоков КНС требует реконструкции с увеличением производительности.

Требумая дополнительная мощность определяется при расчете проектирования. Так как существующие очистные сооружения находятся в критическом состоянии, то они потребуют полной реконструкции оборудования и здания с увеличением производительности. Сточье воды инвестиционных площадок промышленных предприятий направляются на локальные очистные сооружения.

Жилые дома, расположенные в отдалении от предлагаемых сетей канализации, рекомендуется оснащать накопителем сточных вод с применением водопроводных материалов, с последующим вывозом сточных вод ассенизационными машинами на ближайшие канализационные очистные сооружения, объем накопителя сточных вод зависит от количества обслуживаемых лиц. Либо рекомендуется оснащение их блоком локальных очистных сооружений, не требующих фильтрующих тканей или полимерных мембран и обеспечивающих 98%-ую степень очистки, которая соответствует всем Российским нормативам по очищенной сточной воде. Производительность локальных установок очистки сточных вод зависит от количества обслуживаемых лиц. В настоящее время наложен выпуск установок, которые имеют все необходимые сертификаты и гигиенические заключения.

Система дождевой канализации на территории поселения отсутствует.

Сточные воды (при норме удельного водоснабжения в неканализованных районах 25 л/сутки на одного жителя п. 5.1.4 СП 32.13330.2012) остальных населенных пунктов предлагается либо очищать на индивидуальных локальных очистных сооружениях в водопроводимых материалах, не требующих фильтрующих тканей или полимерных мембран и обеспечивающих 98%-ую степень очистки, которая соответствует всем Российским нормативам по очищенной сточной воде, либо оснащать накопителем сточных вод с применением водопроводимых материалов, с последующим вывозом сточных вод ассенизационными машинами на ближайшие канализационные очистные сооружения, объем накопителя сточных вод зависит от количества обслуживаемых лиц.

Производительность индивидуальных локальных очистных сооружений зависит от количества обслуживаемых лиц и имеет все необходимые сертификаты и гигиенические заключения.

При использовании индивидуальных локальных очистных сооружений не нужно



Генеральный план Холмского городского поселения Холмского района Новгородской области. Обоснование проекта инженерной инфраструктуры плотины (2023 г.)

11. Тепловые сети от Котельной № 10, г. Холм, ул. Октябрьская, д. 49/1;
12. Котельная № 12, г. Холм, ул. Октябрьская, д. 88;
13. Тепловые сети от Котельной № 12, г. Холм, ул. Октябрьская, д. 88.

Во время эксплуатации тепловых сетей выполняются следующие мероприятия:

- поддерживается в исправном состоянии все оборудование, строительные и другие конструкции тепловых сетей, проводя своевременно их осмотр и ремонт;
- выявляется и восстанавливается разрушенная тепловая изоляция и антикоррозионное покрытие;

• своевременно удаляется воздух из теплопроводов через воздушники, не допускается приток воздуха в тепловые сети, поддерживая постоянно необходимое избыточное давление во всех точках сети и системах теплопотребления;

- принимаются меры к предупреждению, локализации и ликвидации аварий и инцидентов в работе тепловой сети.

Основным потребителем тепловой энергии является население.

Некоторые сведения о существующих котельных представлены ниже в таблице 2.8.2.1.

Базовые тепловые нагрузки Холмского городского поселения по ООО «ТК Новгородская» представлены ниже в таблице:

| Наименование источника теплоснабжения | Нагрузка на отапливаемое здание, Гкал/ч | Среднедневная нагрузка ГЭС, Гкал/ч | Суммарная нагрузка Гкал/ч |
|--|---|------------------------------------|---------------------------|
| котельная № 1, г. Холм, ул. Гвардейца, д. 3 | 0,55 | - | 0,55 |
| котельная № 2, г. Холм, ул. Б. Лесной, д. 25 в | 0,35 | - | 0,35 |
| котельная № 3, г. Холм, ул. Механизаторов, д. 15 в | 0,08 | - | 0,08 |
| котельная № 8, г. Холм, ул. Гвардейца, д. 45Б | 0,26 | - | 0,26 |
| котельная № 7, г. Холм, ул. Коммунисткая, д. 3 | 0,22 | - | 0,22 |
| котельная № 10, г. Холм, ул. Сельская, д. 49/2 | 0,35 | - | 0,35 |
| котельная № 12, г. Холм, ул. Октябрьская, д. 88 | 0,15 | - | 0,15 |
| Итого | 1,96 | - | 1,96 |

Суммарная максимальная часовая тепловая нагрузка потребителей, расположенных в системе теплоснабжения котельными на 01.01.2021, составляет 1,96 Гкал/ч.

Топливо – уголь (котельные №1 и №7, резервное топливо – дрова) и дрова (котельные №2, №3, №5, №10, №12). Решения о газоснабжении источников тепловой энергии Холмского городского поселения в действующей программе газоснабжения отсутствуют.

Наиболее крупными группами котельными являются: котельные отапливающие здание школы и больницы котельная, производящие тепло 3,1 и 2,5 Гкал/час.

Существующая схема теплоснабжения в районе – децентрализована, прокладка тепловых сетей в основном подземная, а также наличие на низких и высоких опорах. Оборудование котельных и магистральные тепловые сети оставляют желать лучшего. Неисчерпывающая изоляция трубопровода порождает большие потери.

Система теплоснабжения Холмского городского поселения открыта: на источниках тепловой энергии применяется центральное качественное регулирование отпущенного тепла по

Генеральный план Холмского городского поселения Холмского района Новгородской области. Обоснование проекта инженерной инфраструктуры плотины (2023 г.)

Утепленная единая теплоснабжающая организация «ООО «ТК Новгородская».

ООО «ТК Новгородская» занимается производством, передачей и распределением тепловой энергии, обеспечением населения и промышленных лиц централизованым отоплением.

Оптимальным температурным графиком отпущенной тепловой энергии является температурный график теплоснабжения 95/70 °С (без изменения), параметры по дальности остаются неизменными.

В настоящее время в большей части жилой застройки Холмского городского поселения централизованное теплоснабжение отсутствует. Отопление осуществляется от индивидуальных источников тепла, в основном печей.

В соответствии с «Актуализированной схемой теплоснабжения Холмского городского поселения» предост объема потребления тепловой энергии вплоть до 2033 года не планируется. Не предусматривается подключение объектов, расположенных в производственных зонах, а также перепрофилирование производственной зоны в жилую застройку.

В соответствии с актуализированной схемой предусматривается выполнение работ по реконструкции тепловых сетей для обеспечения нормативной надежности и безопасности теплоснабжения:

- Замена тепловых сетей, 1% от общей протяженности;
- Замена основного и вспомогательного оборудования на источниках теплоснабжения;
- Покупка диндаль-генераторных установок;
- Организация резервного водоснабжения.

1.8.3. Газоснабжение

Газоснабжение Холмского городского поселения в настоящее время осуществляется на базе бытового газа.

На территории Холмского муниципального района отпущен сжиженного газа осуществляется ООО «ТЭС Новгород».

Уровень обеспеченности сжиженным газом населением в целом по району составляет 100%. Газификация населенных пунктов поселения осуществляется в рамках приоритетного регионального проекта «Газификация Новгородской области», который реализуется в целях строительства межселенных и уличных газопроводов газификации домовладений в муниципальных образованиях области. Планируется за счет внебюджетных средств на строительство объектов газификации: строительство распределительных газопроводов и муниципальных образований.

На территории Новгородской области действует «Региональная программа газификации Новгородской области на 2021 - 2030 годы» (Указ Губернатора Новгородской области от 13 декабря 2021 года № 636 с изменениями на 25 апреля 2023 года №259).

Согласно плана мероприятий региональной программы газификации Новгородской области на 2021-2030 годы (<https://docs.csd.govost.ru/5780106883>) предусмотрено строительство на территории Холмского района и Холмского городского поселения (таблица 2.8.3.1.).

Таблица 2.8.3.1.

| № п/п | Наименование (адрес) объекта или территории | Годы финансирования мероприятий | Оценочные расчеты с указанием основных технико-экономических характеристик |
|-------|---|---------------------------------|---|
| 1. | Газопровод межселенный с. Пашовское - г. Холм с отводом к населенным пунктам Пашовское и Холмское, район Новгородской области | 2023 - 2026 годы | объем потребления газа около 3823,0 тыс. куб. м/год, в том числе израсходовано 2578,0 тыс. куб. м/год, потребность - 1255,6 м |

В рамках программы газификации Новгородской области на 2021 - 2030 годы предусматривается:

- развитие газоснабжающей сети Новгородской области;
- внедрение социально ориентированной и экономически эффективной системы



Генеральный план Холмского городского поселения Холмского района Новгородской области. Обеспечение проекта инженерной инфраструктурой плана (2023 г.)

в районах подстанций застройкой с протяженными линиями 380/220 В и трансформаторами большой мощности на основе проектов разрабатываемых кон действующих ТП.

Трансформаторные подстанции на проектируемых территориях, в том числе и инвестиционных площадках, будут подготавливаться при конкретном проектировании с учетом мощности в соответствии с техническими условиями ОАО «МРСК Северо-Запада» «Новгородэнерго», которые должны получаться на каждый участок с заключением договора на технологическое присоединение.

Как и предусматривалось генпланом была проведена реконструкция ПС «Хломы» с заменой оборудования и трансформаторов на современные типы. Реконструкция ОРУ-110 кВ с оборудованием линейной ячейки 110 кВ с электроподстанцией выключателем.

На текущем этапе предусматривается осуществлять мероприятия сокращающие актуальность в рамках ранее утвержденного генплана.

2.8.3. Связь.

В Холмском городском поселении имеется почтовое отделение ФГУП «Почта России» (таблица 2.8.5.1.).

| Исходный пункт | Адрес | Почтовый индекс |
|----------------|---|-----------------|
| г.Хломы | Новгородская обл., Холмский р-н, г.Хломы, Колосовская ул., 4а. | 175270 |
| г.Хломы | Новгородская обл., Холмский р-н, г.Хломы, Чкалова-ул., 21 | 175271 |

Развитие почтовой связи должно быть связано с дальнейшим расширением услуг связи, как в области расширения собственного почтового услуг, так и в области разнообразия финансовых услуг, доступа в сеть Интернет, услуг экспресс-доставки.

Интернет-сети в целом по муниципальному округу развиты слабо, качество предоставляемых услуг неудовлетворительно. В этой связи требуется развитие информационно-телекоммуникационной инфраструктуры Администрации Марьинского муниципального округа.

В настоящее время население и предприятия города обеспечиваются телефонной связью от городской АТС емкостью 1400 (находящаяся 1280 номеров. Плотность телефонной сети по городу составляет 465 номеров на 1000 жителей). Потребность жителей в услугах проводной телефонной связи резко сокращается в связи с переходом на мобильную связь.

Операторы мобильной связи: МТС, МегаФон, Билайн, Телеком, Теле2.

Сохраняется на перспективу объекты радиотелефонной и спутниковой связи. Осуществляется переход на цифровую систему связи и телевидения, создание условий для обеспечения населения интернетом.

Реализация в последние годы целого ряда мероприятий в области информатизации поселения позволила «На 01.10.2021 реализация мероприятий программ позволила достичь:

- обеспеченность органов самоуправления района, использующих локальные вычислительные сети до 100%;
- увеличение доли рабочих мест сотрудников органов местного самоуправления района, обеспеченных широкоспальным доступом к сети «Интернет» до 100%;
- обеспеченность автоматизированных рабочих мест личными системными и офисными программами обеспечением до 100%;
- обеспеченность автоматизированных рабочих мест личными системными и офисными программами обеспечением, отвечающим современным требованиям до 90%;
- обеспеченность муниципальных служащих средствами вычислительной техники отвечающей современным требованиям до 90%;
- обеспеченность автоматизированных рабочих мест активными программами обеспечением, до 100%.

Генеральный план Холмского городского поселения Холмского района Новгородской области. Обеспечение проекта инженерной инфраструктурой плана (2023 г.)

газификации и газоснабжения населения;

- обеспечение до 2023 года в газифицированных населенных пунктах без приращения средств населения подачки газа до границ газифицированных домохозяйств (далее – домохозяйства), расположенных вблизи внутрисельских газопроводов, в случае наличия соответствующей заявки на исполнение поручений Президента Российской Федерации по реализации Послания Президента Российской Федерации Федеральному Собранию Российской Федерации от 21 апреля 2021 года от 02.05.2021 № ПР-153;
- перевод промышленных предприятий, объектов коммунальной инфраструктуры на природный газ;
- повышение уровня коммунального обслуживания муниципальных образований области за счет создания условий для газификации многоквартирных и коттеджных;
- расширение использования компримированного природного газа в качестве моторного топлива в автомобильном транспорте Новгородской области.

Первоочередней задачей существующей жилой застройки на газовой топливно производится

получению.

Газификация поселения производится в соответствии с утвержденной программой, схемой и проектом газификации Новгородской области.

В системе газоснабжения поселения можно выделить следующие основные задачи:

- обеспечить 100% возможность подключения потребителей к газовым сетям;
- оказание содействия в обеспечении потребителей бытовым газом в достаточном количестве.

2.8.2. Сети электроснабжения.

В рамках реализации муниципальной программы «Комплексное развитие систем коммунальной инфраструктуры Холмского муниципального района на 2016-2018 годы и на период до 2024 года» (утв. Решением Думы Холмского района от 13.05.2016 №64) было составлено, что «Электроснабжение Холмского муниципального района осуществляется «Старорусским электрическим сетью филиала ОАО «МРСК Северо-Запада» «Новгородэнерго» и Старорусским филиалом ОАО «Новгородоблэнерго», которые в свою очередь отвечают за передачу, распределение и эксплуатацию электрических сетей напряжением 10/0,4 кВ.

Указанные организации обслуживают 536 км воздушных линий, из них 6,8 км ветках и 132 трансформаторных подстанций (в том числе и все объекты Холмского городского поселения).

Потребители электрической энергии – предприятия, жилые дома, объекты социального Холмского муниципального района.

Техническое состояние источников электроэнергии Холмского муниципального района – удовлетворительное.

Основными проблемами эксплуатации источников электроснабжения Холмского муниципального района являются:

- отсутствие полного взаимного резервирования центра питания, обеспечивающих электроснабжение жилой зоны, что приводит к прекращению электроснабжения значительной части муниципальных потребителей в случае возникновения чрезвычайных ситуаций;
- высокие степени износа основных фондов.

По материалам генплана 2011 года предусматривалось сократить существующую структуру сетей электроснабжения Холмского городского поселения при постепенной замене или реконструкции трансформаторных подстанций выработавших свой срок, а также заменой алюминиевых проводов типа А на изоляционные провода типа «СИП». Протяженные линии существующих участков на расчетный срок сокращаются, за исключением линий, выработавших свой срок или требующие замены марки и сечения проводов, не соответствующего нормам или увеличивающейся нагрузкой. При проведении реконструкции сетей 10 кВ и 0,4 кВ необходимо осуществлять:

- реконструкцию схемы построения сетей 10 кВ и сетей 0,4 кВ и оптимизацию их параметров (линей трансформаторов);



Генеральный план Холмского городского поселения Холмского района Новгородской области. Обновление проекта инженерной инфраструктуры плана (2023 г.)

новых каналов связи (как наземных оптоволоконных, так и мобильных LTE4G, LTE1800, 4G, 5G). Стратегическими задачами приоритетного направления «Цифровая экономика» являются:

- Повышение качества жизни населения за счет обеспечения широкого доступа к информационно-телекоммуникационной сети «Интернет», внедрения цифровых технологий при оказании государственных и муниципальных услуг.

Планируется строительство PON сетей в г.Холм, что позволит подключить широкополосный доступ к информационно-телекоммуникационной сети «Интернет» (не менее 100 Мбит/с).

Планируется переключение с медных линий на ВОЛС объектов местного самоуправления, здравоохранения, образования (Администрация Тогодского сельского поселения, Администрация Мордовского сельского поселения, ФАП д.Тогод, ФАП д.Тухомичи, ФАП д.Мордово, МАОУСОШ г. Холма, 504 Полярная часть 17-го отряда противопожарной службы, РТС), что позволит увеличить скорость доступа к сети «Интернет» (не менее 100 Мбит/с).

3.8.4. Инженерная подготовка территории.

Проект инженерной подготовки территории Холмского городского поселения был выполнен в рамках теплоснабжения 2011 года с использованием материалов проекта «Средельный план г. Холма, выполненного институтом РОСНИИ и ПИ Урбанистики (Ленинград) еще в 1995г. Проект создан с учетом актуальности и может реализовываться без существенной переработки.

«Территория города Холма характеризуется высоким уровнем грунтовых вод, что вызвано плоским рельефом поверхности, низкими фильтрационными свойствами грунтов, близким к поверхности залеганием грунтовых вод, а также большим количеством осадков, в основном, выпадающим на теплое время года (65 мм).

Для создания необходимых условий благоустройства, улучшения санитарно-гигиенических условий территории застройки, проектом предусматривается выполнение следующих мероприятий по подготовке территории к строительству и по улучшению природных факторов городской среды:

- следует сохранить открытыми русла основных ручьев – водоразделника, включая их в схему городского благоустройства;
- небольшие ручьи включать в игровые площадки для детей с устройством мостиков;
- организация и очистка поверхностного стока;
- повышение уровня грунтовых вод;
- благоустройство береговых и овражных склонов;
- реконструкция торфяников.

Теплоснабжением 2011 года предусматривалась организация поверхностного стока и повышение уровня грунтовых вод.

Несмотря на снижение уровня грунтовых вод способствует организации поверхностного водоотвода. К настоящему времени водоотводная сеть в городе практически отсутствует, т. к. существующая сеть каша находится в неудовлетворительном состоянии: уклоны отводящей сети не удовлетворяют необходимым нормам, каша заросла и захламлена, незавершённые откосы обрушаются. Водоотводная сеть практически служит только для частичной аккумуляции поверхностного стока, не оказывая необходимого осушающего влияния на прилегающую территорию.

Поэтому основным вопросом инженерной подготовки территории является водоотведение и доочищение на городской территории.

Данным проектом намечается разветвленная сеть закрытых и открытых дождевых коллекторов. Начальная глубина заложения коллектора намечается в зависимости от максимальной глубины промерзания и составляет не менее 1,3 м от поверхности земли. Дождевые дождевые коллекторы являются магистральными коллекторами водоотводящей сети, они прокладываются на участках со слабовыраженным уклоном поверхности, при этом минимальный продольный уклон коллектора составляет 0,001. Магистральные коллекторы

Генеральный план Холмского городского поселения Холмского района Новгородской области. Обновление проекта инженерной инфраструктуры плана (2023 г.)

• обеспечение автоматизированных рабочих мест средствами защиты персональных данных до 100%.

Вместе с тем имеются следующие проблемы:

- использование различных программных средств, часто не совместимые между собой, не прошедшие сертификацию на соответствие стандартам по совместимости и качеству;
- на ряде рабочих мест используется морально устаревшая компьютерная техника, не позволяющая использовать современные средства информационно-коммуникационных технологий (ИКТ);

• недостаточная оснащенность компьютерной техникой структурных подразделений.

Для активизации дальнейшего внедрения информационных технологий во все сферы жизни поселения Администрацией Холмского района была принята новая муниципальная программа «Информатизация органов местного самоуправления Холмского муниципального района на 2024-2026 годы, которая должна обеспечить дальнейшее развитие и поддержку на должном уровне информационный и телекоммуникационный инфраструктуру, эффективное использование информационных ресурсов, взаимодействие органов местного самоуправления с гражданами.

Приоритетными задачами программы являются:

- развитие и функционирование информационно-вычислительной сети, отвечающей современным требованиям и обеспечивающей потребности Холмского района, в доступе к информационным ресурсам и информационном взаимодействии с другими уровнями систем управления;
- модернизация компьютерной техники;

• совершенствование системы информирования и предоставления услуг населению органами местного самоуправления;

- внедрение в работе современных информационных технологий обработки и передачи данных;
- повышение квалификации населения и муниципальных служащих в области использования информационных технологий;

• формирование информационного пространства с учетом потребностей граждан и общества в получении качественных и достоверных знаний;

• развитие информационный и коммуникационный инфраструктуры в целях повышения эффективности муниципального управления;

- формирование новой технологической основы для развития экономики и социальной сферы;
- развитие технологий электронного взаимодействия граждан, организаций с органами местного самоуправления.

В целях реализации Указа Президента Российской Федерации от 09.05.2017 № 203 «О стратегии развития информационного общества в Российской Федерации на 2017-2030 годы» при реализации муниципальной программы информатизации, выполняются такие приоритеты как:

- формирование информационного пространства с учетом потребностей граждан и общества в получении качественных и достоверных знаний;
- развитие информационный и коммуникационный инфраструктуры в целях повышения эффективности муниципального управления;
- формирование новой технологической основы для развития экономики и социальной сферы;
- развитие технологий электронного взаимодействия граждан, организаций с органами местного самоуправления.

Реализация составляющая федерального проекта «Информационная инфраструктура» – широкого доступа к информационно-телекоммуникационной сети «Интернет» для населения и отраслей экономики и социальной сферы, региональный центр обработки данных, эффективная система геопространственных данных о территории и объектах. Развитие телекоммуникационной инфраструктуры на территории Холмского района и входящих в его состав муниципальных образований будет обеспечиваться путем модернизации и строительства



Генеральный план Холмского городского поселения Холмского района Новгородской области. Обновленная проектная планировка территории (2023 г.)

Проектно намечается строительство капитального берегоукрепления на этих участках береговой линии. Конструкция берегоукрепления представляет собой спланированный до заложения 1-2,5 откос, по которому прокладывается укладка элементов железобетонных плит. Сабельные ячейки закладываются растительным грунтом, куда высаживаются растения с глубокой и разветвленной корневой системой. Упором для железобетонных плит служат каменные или бетонные проемы.

Для окончательного принятия решения по конструкции берегоукрепления, а также выявления наиболее опасных для существующей застройки участков необходимо проведение детальных инженерно-строительных изысканий, после чего проект берегоукрепления следует заказать специализированной организации.

На прочих участках береговой линии, а также на застроенной территории в качестве профилактики оползней и разрушений проектируется:

- организация и отвод поверхностного стока в приэксплоатационной зоне;
- озеленение откосов;
- Рекультивация горных склонов.

К востоку от городской территории расположено Холмское торфяное месторождение. Средняя мощность торфа составляет 1,67 м. Месторождение в настоящее время частично отработано, в дальнейшем, возможно использовать эти территории под сельхоз.

Проектно намечается рекультивация отработанных территорий путем планировки поверхности и последующего ее залужения.

2.9. Производственная инфраструктура

На территории муниципального района крупные промышленные предприятия отсутствуют. Экономический потенциал Холмского муниципального района представлен ресурсами лесозаготовительными предприятиями, агропромышленным, сельским хозяйством, розничной торговлей, общественным питанием, транспортным и связью, предоставляющим услуги населению и др.

На 01.01.2023 г. в районе зарегистрировано 63 юридических лица различной формы собственности и 106 индивидуальных предпринимателей, 200 самозанятых. Основная часть предприятий и организаций составляет предприятия малого предпринимательства. Уровень жизни населения напрямую зависит от эффективности работы экономики района.

Численность трудоспособного населения района составляет 2,2 тыс. чел., из них около 23% заняты в малом бизнесе. Сегодня малый бизнес в экономике Холмского муниципального района занимает существенные позиции и присутствует практически во всех сферах экономики, но самой значимой является сфера лесозаготовки и потребительского рынка.

Уровень официально-зарегистрированной безработицы по району на конец 2022 г. составил 0,4%.

По данным территориального органа государственной статистики по Новгородской области среднемесячная заработная плата работников на крупных и средних предприятиях района составляет 35,8 тыс. руб. Величина проектного минимума Новгородской области в среднем на душу населения на 2023 год составила 14088 руб. ([http://holm.mia.ru/deyatelnosti/razrabotka/obshchestvennaya/](http://holm.mia.ru/deyatelnosti/razrabotka/obshchestvennaya))

Лесопереработкой занимается ООО «Холмская лесопромышленная компания», ИП Богданов А.Н., ИП Лебедев А.И., ИП Егоров В.В.

ООО «Холмская лесопромышленная компания» возобновило деятельность по выпуску топливных брикетов, за 2022 год выпущено 39 тонн.

Холмским занимается ИП Леонов В.В.

Производство сельскохозяйственной продукции в районе занимается 5 крестьянских (фермерских) хозяйств, один индивидуальный предприниматель, в которых работают 12 человек.

Генеральный план Холмского городского поселения Холмского района Новгородской области. Обновленная проектная планировка территории (2023 г.)

являются водоразделными для более мелких ветвей собственной сети. Собственная сеть представляет собой сеть открытых водосточков, выходящих в виде бетонных лотков, либо придорожных канав с осажденными откосами.

Выпуску плоского рельефа городской территории участки открытой водосточной сети проектируются короткими, чтобы избежать сильных загибов и необходимости перекрывать водосток поперек бетонных плитам.

Выпуску сложного инженерно-строительных условий городской территории, обустройствах ее переувлажнения, прилетах тепловым линиям водосточная сеть может не всегда обеспечить требуемую форму осушения. На отдельных участках, которые будут выведены только после проведения детальных инженерно-геологических изысканий, может оказаться, что линейной сети водосточков недостаточно для качественного осушения территории. В этих случаях на свободных внутриквартальных участках может быть организовано устройство глубоких траншеи-аккумуляторов, с помощью которых возможна разгрузка переувлажненной прилегающей территории. Траншеи-аккумуляторы должны быть оборудованы насосными станциями перекачки, подающими воду к магистральным коллекторам дождевой канализации. На отступающих стадиях проектирования необходимо проработать также варианты от подтопления территории.

В соответствии с требованиями, предъявляемыми в настоящее время к округе и использованием водных ресурсов, поверхностный сток с застроенных территорий может поступать к естественным водоразделным только после прохождения очистки. Очистке должны подвергаться не менее 70% годового объема стока.

Для очистки дождевых и талых вод предусматриваются специальные очистные сооружения поверхностного стока.

Проектно предусматривается организация комплексов очистных сооружений:

- № 1 - р. Куцак правый берег;
- № 2 - в створе ул. Пилосовской;
- № 3 - в устье ручья Васюков;
- № 4 - в створе новой северной магистрали;
- № 5 - у завода «Благодат»;
- № 6 - напротив лесопункта;
- № 7 - на безымянном ручье в юго-восточной части города;
- № 8 - ручей Кухинский

В целях сокращения размеров очистных сооружений они оборудуются приемно-рециркуляционной камерой, благодаря которой первая, наиболее загрязненная часть поверхностного стока поступает на очистные сооружения, в последующие партии (условно - частые) направляются прямо к водоразделнику. В состав очистных сооружений входят пруды-отстойники, оборудованные решетками для задержания мусора и нефтепродуктами.

Необходимо отметить, что расчет основных параметров очистных сооружений (необходимую производительность, размеры, мощность насосных станций и т. д.) осуществляется специализированной организацией).

Все поверхностные стоки с территории промышленных и коммунально-складских зон, перед выпуском в общегородскую водосточную сеть и ручьи, должны проходить предварительную очистку на собственных сооружениях очистки поверхностных вод, т. е. эти стоки могут обладать специфическими загрязнителями.

Благоустройство берегов и окружающих склонов.

Территория города пересекает р. Куцак, ручьи Васюков, Кухинский. Должны быть и ручьи узкие с крутыми склонами высотой 10 - 20 м. Склоны водосточков проектируются устойчивыми, но в местах выходящих грунтовых вод существует угроза оползней.

Помимо этого устойчивость берегов откосов р. Ловати нарушается во время прохождения ледоходов и паводков. Разрушения наблюдаются на участке правого берега р. Ловати



Генеральный банк Холмского городского поселения Холмского района Новгородской области. Обеспечение притока свежих яиц выведенных птенцов (2023 г.)

и 1780 личных подсобных хозяйств.

В крестьянских хозяйствах по состоянию на 01.01.2023 года поголовье крупного рогатого скота увеличилось на 21,2 процента по сравнению соответствующим периодом 2022 года и составило 52 головы, в том числе поголовье коров увеличилось на 5,0 процента и составило 19 голов.

В личных подсобных хозяйствах содержится 139 голов крупного рогатого скота, в том числе 87 голов коров, 371 голова овец и коз. Личные подсобные хозяйства увеличили к соответствующему периоду прошлого года поголовье крупного рогатого скота на 2,2 процента, в том числе коров уменьшили - на 1,1 процента, поголовье овец увеличили на 4,2 процента.

Крестьянские хозяйства произвели 10,0 тонны мяса, что в 2,3 больше уровня соответствующего периода 2022 года.

Личные подсобные хозяйства произвели 48,2 тонны мяса, что на 9,4 процента меньше уровня соответствующего периода 2022 года, или -513 тыс. штук, что на 25,4 процента меньше уровня соответствующего периода 2022 года.

Производство молока в крестьянских хозяйствах увеличилось на 117,8 процента к соответствующему периоду 2022 года и составило 100,4 тонны.

Производство молока в личных подсобных хозяйствах увеличилось на 3,2 процента к соответствующему периоду 2022 года и составило 451,8 тонны.

Яровой сев в 2022 году составил 143 гектара. Посеяно 80 га зерновых, посажено картофеля 73 га, 10 га овощей.

В районе имеется 25 малых предприятий, в том числе: в сельском и лесном хозяйствах - 9, обрабатывающее производство - 2, торговля - 5, прочие - 9.

Количество индивидуальных предпринимателей на 1 января 2023 года составило 106 человек.

На территории муниципального района управление лесами осуществляет ГОКУ «Холмские лесничество». По предоставленной информации:

• Расчетная лесосека на 2022 год установлена в размере 399,5 тыс. куб. м, в том числе по хозяйному хозяйству - 86,3 тыс. куб. м.

• Использование расчетной лесосеки за 2022 год составило 104,0 тыс. куб. м, в том числе по хозяйному хозяйству - 19,5 тыс. куб. м. Процент освоения расчетной лесосеки - 26,0 % в годовую сумму; в то время, как в 2021 году было освоено 28,1 %.

• Объем заготовки древесины уменьшился по сравнению с 2021 годом на 7,5 тыс. куб. м, или на 9,3%.

Из общего объема заготовки древесины в настоящее время заготовлено:

• артезиарии - 85,0%;

• по договорам купли-продажи для собственных нужд - 13,2 %;

• субфактами малого бизнеса - 1,2 %.

В районе работает 11 арендаторов, из них 5 юридических лиц, 2 крестьянско-фермерских хозяйства, 4 индивидуальных предпринимателя, в которых по состоянию на 31 декабря 2022 года заключен 21 договор долгосрочной аренды участков леса с установленным ежегодным объемом заготовки древесины 148,8 тыс. куб. м, в том числе по хозяйному хозяйству - 29,6 тыс. куб. м.

Число арендаторов по сравнению с 2021 годом осталось на прежнем уровне.

За 2022 год арендаторами заготовлено 88,9 тыс. куб. м древесины, в том числе по хозяйному хозяйству - 14,7 тыс. куб. м, что на 2,4 % меньше, чем в 2021 году.

В отчетном периоде наибольший объем заготовок произвели ООО «Холмские», ООО «Холмские лесоторговая компания», ООО «Холм Лестром».

По договорам купли-продажи для собственных нужд заготовлено 10,3 тыс. куб. м, что на 13% больше объема 2021 года.

По договорам купли-продажи лесных насаждений (с-4, статьи 29-1 Лесного Кодекса) заготовлено древесины 1,3 тыс. куб. м, что на 84,5 % меньше, чем в 2021 году.

Лесозаготовкой в течение 2022 года занимались 4 малых предприятия: ООО «Холмские лесоторговая компания», ООО «ТОРГЛЕСОП», ООО «Холм Лестром», ООО «Холмские».

Генеральный банк Холмского городского поселения Холмского района Новгородской области. Обеспечение притока свежих яиц выведенных птенцов (2023 г.)

Наиболее крупным из них является ООО «Холмские лесоторговая компания», в которой работает 33 человека.

Объем произведенной продукции и оказанных услуг этими предприятиями (согласно предоставленным ими данным) за 2022 год составил 85,9 млн. рублей, что на 4 % меньше уровня прошлого года.

Среднестатистическая численность работающих на этих предприятиях, согласно предоставленным ими сведениям, составила 53 человека, что на 7 человек меньше, чем за 2021 год. Создание занятости произошло из-за приостановки деятельности ООО «Холмские», а также сокращения численности работающих в ООО «Холмские лесоторговая компания», ООО «Холм Лестром».

Кроме предприятий заготовкой древесины занимались индивидуальными предпринимателями: Павлов В.Л., Давыдов А.В., Шинкаев Ю.Н., Савва М.М., Смирнова М.И., крестьянско-фермерские хозяйства Смирнова А.В., Лыкова А.Т.

ООО «Холмские лесоторговая компания» возобновило деятельность по вывозу топливных брикетов, за 2022 год вывезено 39 тонн.

Существующая промышленность Холмского городского поселения опирается на местную сырьевую базу (лесные ресурсы, оленьее копытце, оленьие испражнения). Профилирующие отрасли города - лесозаготовительная и деревообрабатывающая.

Данные об основных промышленных предприятиях Холмского городского поселения представлены в таблице 2.9.1. (группа 2011)

Действующие производственные юридические лица по видам деятельности ОКЭД в Холмском районе (по данным Единого государственного реестра предприятий, учреждений и организаций (по данным на 05.09.2023 года)

Таблица 2.9.1.

| Наименование ООО или ИП | Местоположение, категория деятельности |
|----------------------------|---|
| ООО «Холмские» | 175270, Новгородская область, г. Холм, ул. Колыбельных д.27* Производство топливных брикетов, продажа профнастила, поликарбоната 6 кв. производств. помещений, складские помещения и торговые площади |
| ООО «СРМАКОЛМ» | 175371, Новгородская область, г. Холм, ул. Смирнова, вл. 35 Лесозаготовка |
| ООО «КОЛМЕСОП» | 175270, Новгородская область, г. Холм, ул. Коварычовых д.27* Лесозаготовка |
| ООО «КОЛМСАРАВИТЕСНАЦИР» | 175270, Новгородская область, г. Холм, ул. М.Горького д.46 Деятельность ветеринарии |
| ООО «КОЛМАТ» | 175370, Новгородская область, г. Холм, ул. Коварычовых д.16 Лесозаготовка |
| ООО «КОЛМ ЛЕСТРОМ» | 175371, Новгородская область, г. Холм, ул. А.Морчан, д.3 Лесозаготовка |
| ООО «ЛЕСДОРСТРОЙ» | 175270, Новгородская область, г. Холм, ул. Колыбельных д.27* Производство услуг в области лесозаготовки |
| ООО «КОЛМЛЕС» | 175371, Новгородская область, г. Холм, ул. П.Лесковича, д.28, кв.1 Лесозаготовка и торговля лесозаготовительными материалами |
| ООО «ТОРГЛЕСОП» | 175270, Новгородская область, г. Холм, ул. М.Горького д.Е кв.1 Торговля оптовой, розничной и мелкооптовой древесиной и необработанными лесоматериалами |
| ГОУ «КОЛМСКОЕ ЛЕСНИЧЕСТВО» | 175270, Новгородская область, г. Холм, ул. Смирнова д. 33 Лесозаготовка и торговля лесозаготовительными материалами |
| ООО «ЛЕСТРЕМКОМ» | 175370, Новгородская область, г. Холм, ул. А.Морчан д.3, помеш. 1 Ремонтные и строительные работы |
| МУП «ЖК КОЛМСКОГО РАЙОНА» | 175370, Новгородская область, г. Холм, ул. Коварычовых д.28 в Заброс, охранные и эксплуатационные работы |
| ООО «ТОРГЛЕСОП» | 175270, Новгородская область, г. Холм, ул. М.Горького д.Е кв.1 Торговля оптовой, розничной и мелкооптовой древесиной и необработанными лесоматериалами |

Основу экономики района составляет малое предприятие лесной и деревообрабатывающей



Городничий глава Холмского городского поселения Холмского района Новгородской области. Общественная практика муниципальной администрации главы (2023 г.)

промышленности, сельское хозяйство. Основным природным ресурсом района является лес. Площадь занятая лесами составляет 157 тыс. гектар или 72% от общей площади района. Лесная отрасль занимает 90% в общем объеме производства района. Также природные ресурсы представляют разведанные запасы легкоплавких глини, месторождением карбонатных пород, торфа, песчано-гравийными месторождениями, которые используются в лесной мере. Приоритетным направлением деятельности является также развитие сельского хозяйства.

На территории муниципального района крупные промышленные предприятия отсутствуют. Производственную деятельность ведут 7 малых предприятий: ООО «Холмская лесопромышленная компания», ООО «Сигма-Холм», ООО «Холмтехлес», ООО «ТОР-ЛЕСОПИТ», ООО «Холм Леспром», ООО «Холмлес», ООО «ЛесДорСтрой». Наиболее крупным из них является ООО «Холмская лесоторговая компания» - среднестроительная численность составляет 43 человека. Значительные показатели по объему произведенной продукции на одного работающего обеспечивает ООО «Холм Леспром», ООО «Холмская лесоторговая компания», особенно при этом рабочие места и стабильную численность работников.

Торговая представлена сетью магазинов «Магнит», «Петрович», «Великолукский мясокомбинат», а также магазинами частных предпринимателей.

Функционирует стационарные телекоммуникационные (Северо-Западный Телеком) и мобильные базовые станции сотовой связи (МегаФон, МТС, Билайн, Телс2), почта в Холме и сеть почтовых отделений в районе, издается районная газета «Маг».

Работают учреждения здравоохранения: центральная районная больница и сеть сельских фельдшерско-акушерских пунктов; и учреждения образования: сеть муниципальных школ, дошкольных учреждений, а также центры культуры и централизованная библиотечная сеть. Есть физкультурно-оздоровительный комплекс, школа искусств, дом народного творчества, музей истории Холмского района, центр дополнительного образования детей. В Холме расположена научная и опытная база государственного заповедника «Рязанский».

Холм находится почти на середине автомагистрали Великой Новгород - Великие Луки, а думается километра от каждого из этих городов. Холм связан прямыми автобусными сообщениями с Великим Новгородом и Санкт-Петербургом (через Старицу - Руссу). Связи автобусным сообщением со всеми населенными пунктами района. В северо-западной части города на автодороге Шимск - Невель расположены АЗС и АГЭС.

Город обладает ценным природным ландшафтом, сформированным живописными крутыми и пологими берегами рек Ловати и Кузля, поросшими деревьями и кустарником. Вблизи ландшафта является доминирующим в создании облика города. В городе имеются городской парк и парк-ландшафт, возмещенный в 1965 году. Все это вместе представляет эстетическую ценность.

Отсутствие на территории поселения объектов промышленного и значимых по объему производства сельскохозяйственных предприятий весьма негативно сказывается на развитии поселения. Доходы бюджета незначительные, поселение является малопривлекательным для инвесторов, имеет весьма низкую инженерную и социальную инфраструктуру. В поселении зафиксированы крайне негативные демографические процессы - большая естественная и миграционная убыль населения.

По данным портала муниципального образования Холмского городского поселения, (Росстат - <http://www.gks.ru/dbscripts/wps/wps.pl?ml=1>) наблюдается стагнация в экономическом развитии поселения. В 2013-2016 годах доходы бюджета поселения заметно уменьшились по сравнению с 2011 годом, а затем начали медленно увеличиваться, но только в 2019 году достигли показателя 2011 года. Следует при этом отметить, что достигнутые абсолютные показатели по доходам бюджета не учитывают инфляционную составляющую за рассматриваемый период. Обращает на себя внимание и тот факт, что бюджет поселения в последние годы полностью определяется собственными доходами поселения (рис.2.9.1. и рис. 2.9.2.). В настоящее время собственные доходы бюджета поселения (нашила с 2015 года) практически полностью (на 97-98%) определяют бюджет поселения (рис. 2.9.3.- рис. 2.9.4.). Составные экономии поселения, как было показано выше, не имеют важной практической части бюджета.

Динамика изменения доходов поселения практически полностью совпадает с динамикой

Городничий глава Холмского городского поселения Холмского района Новгородской области. Общественная практика муниципальной администрации главы (2023 г.)

изменения бюджета Холмского района (рис.2.9.2.)

Следует отметить, что доля Холмского городского поселения в бюджете Холмского муниципального района уменьшается в широком диапазоне и составляет 5,71-45,41% при среднем значении 13,93% (рис.2.9.5), однако, в последние два года имеет место увеличение доли Холмского городского поселения в бюджете Холмского муниципального района.



Рис. 2.9.1. Изменение доли бюджета Холмского городского поселения в муниципальном бюджете Холмского района в 2011-2020 годах



Рис. 2.9.2. Относительное изменение вклада доходов бюджета Холмского района в муниципальном бюджете Холмского района в 2011-2020 годах

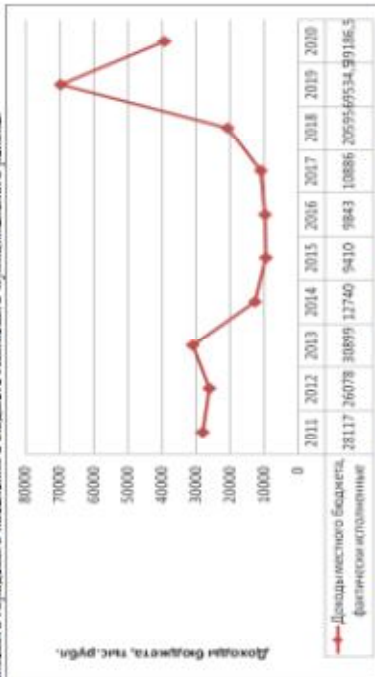

Генеральный план Холмского городского поселения Холмского района Новгородской области. Обеспечение потребности населения в питьевой воде (2023 г.)

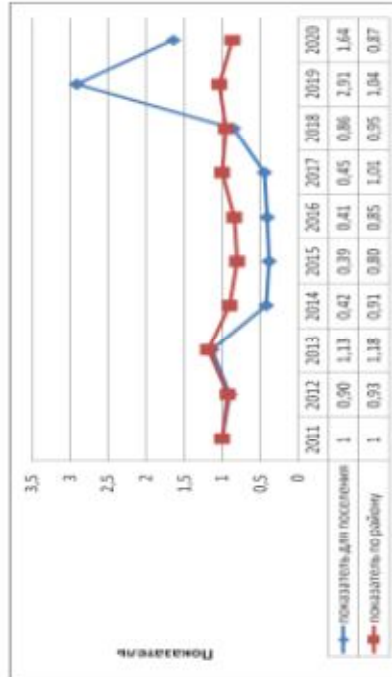

Рис. 2.9.3. Изменение вложений местного бюджета Холмского городского поселения в 2011-2020 гг.

Генеральный план Холмского городского поселения Холмского района Новгородской области. Обеспечение потребности населения в питьевой воде (2023 г.)

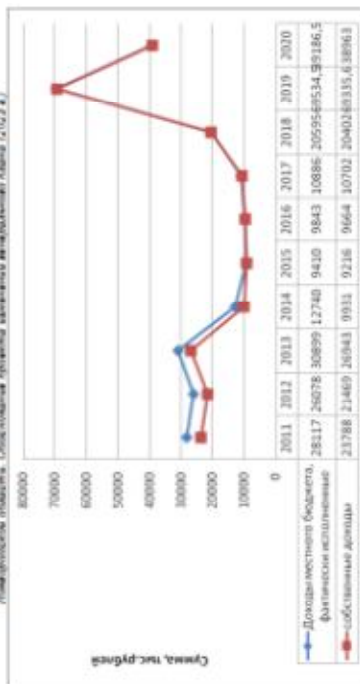

Рис. 2.9.5. Доля бюджета Холмского городского поселения в бюджете Холмского муниципального района в 2011-2020 годах.

Бюджет Холмского городского поселения в 2011, 2014, 2019 и 2020 годах был дефицитным (рис.2.9.6.), в остальные годы бюджет профицитный. Бюджет Холмского муниципального района был дефицитным в 2011, 2012, 2015, 2019 и 2020 годах.



Рис. 2.9.4. Доля собственных доходов в бюджете Холмского района и Холмского городского поселения в 2011-2020 гг.



Рис. 2.9.6. Профицит/дефицит бюджета Холмского района и Холмского городского поселения в 2011-2020 годах.

В отраслевой структуре производства Холмского городского поселения не прогнозируется резких изменений на расчетную перспективу.

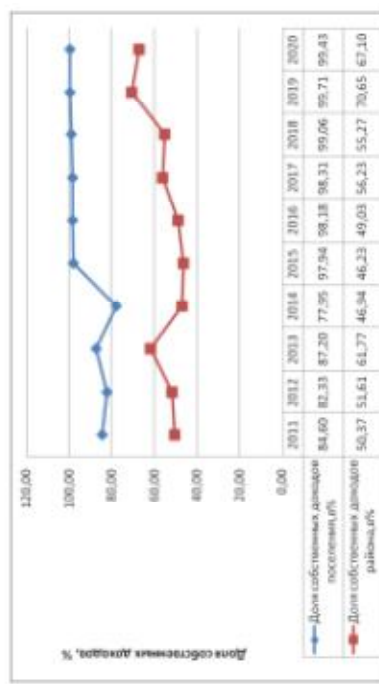
Администрация Холмского района и Холмского городского поселения предпринимает усилия для привлечения инвесторов в поселение и в район.

Инвестиции в основной капитал за 2022 год составили 72,7 млн. рублей, что в 5 раз больше уровня 2021 года.

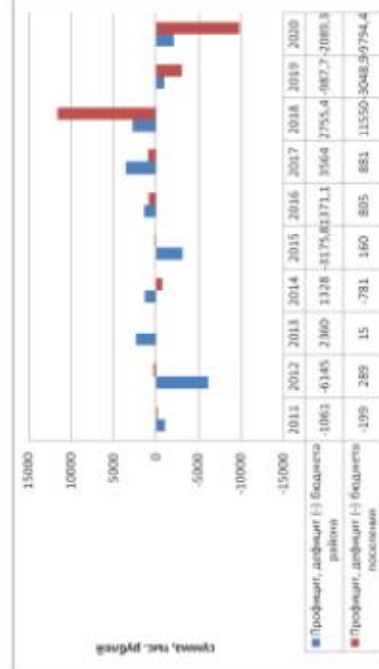
В структуре инвестиций собственные средства составляют 3,6 %, привлеченные - 96,4 %.

В 2022 году на территории района субсидии малого предпринимательства производится



Генеральный план Холмского городского поселения Холмского района Новгородской области. Обозначены участки муниципальной территории плана (2023 г.)

| | | | | | | | | |
|---|---|---|-------|-------------------|-------------------|------------|---|---|
| 3 | Земельный участок для размещения объектов складского назначения | г. Борово, ул. Мира, земельный участок № 73 | 1,225 | Земельный участок | Земельный участок | 31.03.2023 | для размещения объектов складского назначения | Муниципальное предприятие «Борово-Сельское» |
| 4 | Земельный участок для размещения объектов складского назначения | г. Борово, ул. Мира, земельный участок № 17 | 0,73 | Земельный участок | Земельный участок | 31.03.2023 | для размещения объектов складского назначения | Муниципальное предприятие «Борово-Сельское» |
| 5 | Земельный участок для размещения объектов складского назначения | г. Борово, ул. Мира, земельный участок № 11 | 0,5 | Земельный участок | Земельный участок | 31.03.2023 | для размещения объектов складского назначения | Муниципальное предприятие «Борово-Сельское» |
| 6 | Земельный участок для размещения объектов складского назначения | г. Борово, ул. Мира, земельный участок № 15 | 0,235 | Земельный участок | Земельный участок | 31.03.2023 | для размещения объектов складского назначения | Муниципальное предприятие «Борово-Сельское» |
| 7 | Земельный участок для размещения объектов складского назначения | г. Борово, ул. Мира, земельный участок № 81 | 1,5 | Земельный участок | Земельный участок | 31.03.2023 | для размещения объектов складского назначения | Муниципальное предприятие «Борово-Сельское» |

Основание выше указанных инвестиционных площадок определено не является экономическое развитие поселения.

Ожидается, что в сложившейся ситуации поступательная динамика развития лишь в условиях централизованного жесткого управления воздержится на основные направления развития хозяйственной деятельности и использования территории на областном уровне. Для такого развития представляется необходимым использование в той или иной степени на разных временных этапах всех имеющихся ресурсов территории и привлечение максимально возможной степени финансовых ресурсов разных форм собственности, а также «эффективных» инвесторов для реализации хозяйственных инициатив.

Высокие темпы развития и масштабы развития хозяйственного комплекса поселения определяются следующими факторами:

- сложившейся социально-экономический потенциал, природно-экологические ресурсы и организационные возможности территории;
- демографический потенциал, условия его «удержания» на территории поселения, возможности пополнения трудовых ресурсов за счет внешней миграции.

Генеральный план Холмского городского поселения Холмского района Новгородской области. Обозначены участки муниципальной территории плана (2023 г.)

реализация 3 проекта стоимостью 25,3 млн. рублей с предпринимательским созданием 14 рабочих мест. Проекты реализуются в сферах сельского хозяйства и торговли.

В 2022 году завершены два инвестиционных проекта:

- «Открытие магазина в пос. Чукунов», стоимость проекта 0,5 млн. руб., создано одно рабочее место.
- «Открытие магазина Красное Белье», стоимость проекта 4 млн. руб., создано 5 рабочих мест.

На территории района имеется 11 свободных инвестиционных площадок, в том числе 7 по Холмскому городскому поселению.

Все площадки находятся на землях государственной собственности на территории не зарегистрированы. 7 площадок расположены на землях населенных пунктов, 4 площадки – на землях сельскохозяйственного назначения.

Земельные участки 3 площадок выделены в натуре и имеют кадастровые номера. Информация о свободных инвестиционных площадках размещена на официальном сайте администрации района в информационно-телекоммуникационной сети «Интернет» и включена в базу «Свободные инвестиционные площадки Новгородской области».

Приоритетные направления для привлечения инвестиций являются:

- лесная отрасль – более углубленная переработка древесины (бушера пиломатериалов, переработка отхода пиломатериалов к производству клееной продукции, мебели и т.д.);
- минерально-сырьевая отрасль – освоение месторождений глины, песка (выпуск кирпича, керамики, черепицы);
- туризм – развитие туризма (в районе имеются гостиница и свободные помещения, которые можно реконструировать под турбазу);
- агропромышленный комплекс;
- жилищное строительство;
- инфраструктура.

Администрацией в соответствии с планами развития определены целевые направления каждой площадки, входящей на территории муниципального района: 5 площадок для промышленного производства, 4 площадки для сельскохозяйственного производства, 1 под объект торговли, 1 под строительство придорожной инфраструктуры.

Все площадки имеют автомобильные подъездные пути.

Регистр инвестиционных площадок, расположенных на территории Холмского городского поселения и входящих в государственной и муниципальной собственности, представлен в таблице 2.9.2.

Таблица 2.9.2.

| № п/п | Название площадки | Место расположения (адрес) | Площадь земельного участка, кв. м | Тип площадки (Фонд/и) | Кадастровый номер | Собственник | Предназначение инвестиционной площадки |
|-------|---|---|-----------------------------------|-----------------------|-------------------|---|---|
| 1 | Территория для размещения объектов складского назначения | г. Борово, ул. Мира, земельный участок № 15 | 0,235 | Сельскохозяйственный | 53:15:0020303 | Муниципальное предприятие «Борово-Сельское» | Земельный участок для размещения объектов складского назначения |
| 2 | Земельный участок для размещения объектов складского назначения | г. Борово, ул. Мира, земельный участок № 81 | 1,5 | Сельскохозяйственный | 53:15:0020308 | Муниципальное предприятие «Борово-Сельское» | Земельный участок для размещения объектов складского назначения |



Генеральный редактор: Александр Александрович Писарев, Холмский район
Новгородской области. Областная газета «Вестник» (с 2023 г.)
• способность улучшения условий жизни и хозяйствования через развитие инженерии»

Генеральный редактор: Александр Александрович Писарев, Холмский район
Новгородской области. Областная газета «Вестник» (с 2023 г.)

транспортной инфраструктуры и секторе услуг на уровне требований XXI века.

Основой устойчивого и базисного развития среды жизнедеятельности на территории поселения должно стать совершенствование и развитие инженерно-транспортной инфраструктуры, а также система мер по охране окружающей среды и предотвращению чрезвычайных ситуаций.

Земельно-ресурсный потенциал оценивается как один из важнейших факторов возмозможного развития жилищного пространства и среды обитания населения.

Первоочередным направлением в развитии поселения, особенно на первом этапе обозначенного расчетного периода, рассматривается восстановление и модернизация не только производств, но и социальной инфраструктуры поселения, увеличение объема выпускаемой продукции, налаживание связей по основным рынкам сбыта. Все мероприятия должны сопровождаться предварительной разработкой производственной программы, обоснованной маркетинговыми исследованиями и с обязательным учетом востребованности их продукции.

2.10. Прогнозируемые направления развития экономической базы Холмского городского поселения.

Перспективы развития Холмского городского поселения рассмотрены в ряде муниципальных Программ и документах Администрации Холмского муниципального района, в частности, в Стратегии социально-экономического развития Холмского муниципального района до 2026 года (утверждена решением Думы Холмского муниципального района от 30.12.2019 № 290).

Холмское городское поселение нуждается в комплексном развитии территории и оно не может рассматриваться в отрыве от развития Холмского муниципального района в целом. Поэтому перспективные направления развития поселения напрямую связаны с развитием района в целом.

Холмский район относится к прифермальным районам Новгородской области. Район – сельскохозяйственный, преимущественно слабо освоенный.

Промышленность в районе представлена предприятиями, которые занимаются лесозаготовкой и лесопереработкой.

Важным фактором, оказывающим влияние на устойчивое экономическое развитие, является трудовые ресурсы.

Устойчивое экономическое развитие Холмского городского поселения и Холмского района, в перспективе, может быть достигнуто за счет развития малого предпринимательства. Важнейшим направлением специализации экономики поселения является сельское хозяйство, лесозаготовительная и деревоперерабатывающая отрасли. В перспективе возрастает доля таких направлений как транспортные услуги и логистика, торговля, социальное обслуживание, малое предпринимательство.

Во второй половине XX века район основными отраслями в районе были сельскохозяйственная, лесозаготовительная. В 70-ые годы в районе проводились масштабные работы по мелиорации земель.

В 1978 году в Холме был открыт филиал Новгородского завода имени Ленинского комсомола (завода полупроводниковых приборов).

Кризисе социализма экономическое развитие, связанный с распадом Советского Союза и обрушением экономики, негативно сказался и на Холмском районе. В 1990-е годы прекратили свою деятельность совхозы, Холмский лесхозхоз, филиал НЭИТК, молокозавод. Кризисные явления в экономике, отток населения из района и крупные города привели к снижению численности постоянного населения района. Отток населения и его бедность стали и остаются ключевыми вызовами развития района.

При этом необходимо отметить, что в это время были созданы частные предприятия, занимающиеся заготовкой и переработкой леса.

Анализ темпов роста отдельных показателей социально-экономического развития



Генеральный редактор: Александр Сергеевич Ковалевский
Издатель: Александр Сергеевич Ковалевский

связанные Новгородскую область с Псковской и Тверской областями складается в неудовлетворительном состоянии;

- Отсутствие гравитации района в целом;
- Отсутствие условий для развития инновационных отраслей;
- Высокая доля нетрудоспособного населения;
- Доля населения в возрасте 65 лет и более на 01.09.2023 года составила 15,97 процента, в то время как по области - 17,3 процента. <https://obsk.ru/ru/infocenter/obsk/obsk-oblasti/nobsk/ru/>;
- Необходимо проводить реализацию мер по изменению демографического баланса в целях повышения эффективности отраслей экономики и социальной сферы;
- Ограниченность бюджетных ресурсов для осуществления инвестиционных расходов, закрепощающая бюджет муниципалитета района;
- Неудовлетворительное состояние области культурного наследия; слабо развитая сервисная инфраструктура; отсутствие разработанных туристических маршрутов;
- Развитие туризма в районе требует реализации мероприятий по привлечению объектов туризма в перспективе состоянии, по развитию сервисной инфраструктуры, разработке новых туристических маршрутов;
- Ограниченность локального рынка сбыта, высокая доля населения с депривными доходами ниже региональной величины среднего класса микрорайона в общей численности населения;
- Наличие ветхого жилья, низкой уровень благоустройства жилых домов и населенных пунктов, необходимость осуществления инвестиций в их благоустройство;

На 2020 год 4,9 процента жилого фонда имели износ свыше 66 процентов (<https://nso.mosreg.ru/ru/infocenter/obsk/obsk-oblasti/nobsk/ru/>);

На территории района только 32 процента жилого фонда имеют централизованное водоснабжение, 3,5 процента централизованное водоотведение, 15,3 процента централизованное отопление (<https://nso.mosreg.ru/ru/infocenter/obsk/obsk-oblasti/nobsk/ru/>);

Улучшение жилищных условий населения будет являться одним из ключевых элементов комфортной среды проживания;

- Отсутствие квалифицированной рабочей силы;
- Монопрофильность сельскохозяйственных районов;
- Мелкоконструктивность сельскохозяйственных угодий, их местами сильная заболоченность и перуражаемость;
- Стагнация темпов роста инвестиций в Новгородской области, нарастающие конкуренции между районами за инвестиции;

Необходима реализация мероприятий по улучшению инвестиционного климата в районе.

Риски ухудшения макроэкономических условий в экономике страны.

Стратегическая цель развития муниципалитета района заключается в обеспечении достойного уровня жизни каждого жителя и достижения устойчивого экономического роста.

Анализ ключевых конкурентных преимуществ, а также вызовов и рисков развития муниципалитета района позволяет сформировать систему приоритетных задач социально-экономического развития муниципалитета района, создавших условия для достижения стратегической цели, а также решения задач, сформулированных в Указе Президента Российской Федерации от 7 мая 2018 года №204 «О национальных целях и стратегических задачах развития Российской Федерации на период до 2024 года». Приоритетными задачами Стратегии социально-экономического развития муниципалитета района до 2026 года являются:

- повышение уровня и качества жизни населения района;
- обеспечение устойчивого экономического роста;
- повышение производительности труда и поддержка занятости;
- создание условий для оказания услуг здравоохранения и образования, культуры, соответствующих потребностям населения;

Генеральный редактор: Александр Сергеевич Ковалевский
Издатель: Александр Сергеевич Ковалевский

Холмского муниципалитета района за 2010-2022 годы показывает, что район демонстрирует в целом положительную динамику в своем развитии, однако по ряду ключевых показателей, а также темпам роста отстает от среднерегиональных показателей;

В то же время существующие вызовы оказывают неблагоприятную демографическую ситуацию (высокая естественная убыль населения).

В районе наблюдается тенденция к ухудшению материального положения населения. Двухлетняя часть населения района нуждается в оказании мер социальной поддержки в связи с доходами на одного члена семьи, ниже прожиточного минимума.

Таким образом, повышение уровня благосостояния населения района и создание комфортных условий для жизни будет являться ключевой задачей социально-экономического развития Холмского района.

Программами развития в поселении определены следующие приоритеты социальной инфраструктуры развития сельского поселения:

- повышение уровня жизни населения, в т.ч. на основе развития социальной инфраструктуры;
- улучшение состояния здоровья населения на основе доступной широкому слою населения медицинской помощи и повышения качества медицинских услуг;
- развитие жилищной сферы в поселении;
- создание условий для гармоничного развития подрастающего поколения в Холмском городском поселении;
- сохранение культурного наследия.

Холмский район обладает следующими конкурентными преимуществами и возможностями для успешного развития:

- Выгодное географическое положение: расположение района на границе с Псковской и Тверской областями, принадлежность к территории района административного округа «Ильичинский» Новгородской области, которая находится в федеральной собственности. Район располагается на расстоянии 202 километра от областного центра г. Великий Новгород, 400 километров от Санкт-Петербурга и 500 километров от Москвы, до границы с Латвией - 260 километров, с республикой Беларусь - 230 километров, что обуславливает роль района как транзитно-логистического центра;
- Природно-ресурсный потенциал: наличие запасов полезных ископаемых (в районе выявлено около 30 месторождений и провалений полезных ископаемых - легкосплавных глины, строительных песков, торфа, гипсовый, карбонатных пород) пресной воды, водных объектов, свободных территорий для расширения хозяйственной деятельности, нахождение на территории района природного памятника «Дельбский» и дендропарка в городе. Основным природным ресурсом района является лес;
- Потенциал туристического сектора: наличие на территории района ресурсов для развития туризма, к которым относятся уникальные природные ландшафты, наличие памятников архитектуры, возможность эколого- и культурно-познавательного туризма; наличие района, в котором регулярно проводятся межрайонные и международные фестивали;
- Наличие потенциально свободной рабочей силы. Реализация на территории района программой само занятости населения;
- Возможности развития сельскохозяйственной отрасли: потенциал для увеличения объема производства сельскохозяйственной продукции; высокая доля сельского населения; наличие свободных (непользуемых) земель; рост спроса на продукты питания местного производства, в том числе экологически чистые;
- Отсутствие на территории района производства, загрязняющих окружающую среду, корпоративный спрос на комфортную экологически чистую среду проживания. Требования населения к качеству окружающей среды усиливаются, что делает привлекательным район для жителей больших городов, как территории благоприятной для долгой здоровой жизни;

К стратегическим вызовам и рискам развития муниципалитета района следует отнести:

- Недостаточное развитие транспортной инфраструктуры: отсутствие на территории района железнодорожного сообщения. Автодороги, пролегающие по территории района и



Генеральный глава Холмского городского поселения Холмского района Новгородской области. Обсуждение проекта муниципальной программы плана (2023 и последующих лет) с населением

Развитие человеческого капитала является ключевым приоритетом Холмского района.

- высокая доля смертности населения;
- демографическая особенность Холмского района является высокая доля населения старшего трудоспособного возраста, которая выше средних значений по Новгородской области;
- высокая смертность населения трудоспособного возраста;

Ключевыми задачами в оказании помощи в развитии системы здравоохранения на территории Холмского муниципального будут являться:

- создание условий для оказания медицинской помощи населению;
- информирование населения муниципальными органами, в том числе через средства массовой информации, о возможности распространения социально значимых заболеваний и заболеваний, представляющих опасность для окружающих, на территории муниципального образования;
- участие в санитарно-гигиеническом просвещении населения;
- реализация на территории муниципального образования мероприятий по профилактике заболеваний и формированию здорового образа жизни;
- создание благоприятных условий в целях привлечения медицинских работников и фермерских работников для работы в муниципальных организациях.

В области образования

Стратегической целью реализации приоритетного направления «Образование» является модернизация муниципальной образовательной системы через участие в региональных проектах министерства «Современные образовательные среды». Успех каждого ребенка.

В настоящее время на территории района функционирует одно общеобразовательное учреждение, в которой обучается 481 ребенок. Все обучающиеся занимаются в одну смену.

Стратегическими задачами развития системы образования Холмского муниципального района в 2026 году являются:

- создание новой инфраструктуры, развитие материально-технической базы образовательных учреждений и повышение их ресурсоэффективности;
- развитие кадрового потенциала всех категорий работников образования путем аттестации, переподготовки и повышения квалификации;
- развитие системы дополнительного профессионального образования с учетом перспективных требований опережающего развития инновационной экономики и профессиональной мобильности граждан.

Основной реализацией приоритетного направления будет являться участие в проектных инициативах, «Современная образовательная среда», «Успех каждого ребенка».

Данные мероприятия уже в ближайшей перспективе позволят:

- создать центр гуманитарного и цифрового профиля на базе МАДОУ СОШ г. Холма;
- обеспечить МАДОУ СОШ г. Холма высокоскоростным Интернетом (не менее 100 Мбит/с).

В области экономической политики

В экономике Холмского городского поселения на расчетную перспективу коренных преобразований в отраслевой структуре хозяйственного комплекса основного развития не прогнозируются.

Доля ВРП Холмского района в ВРП Новгородской области составляет 0,2 процента. Объем ВРП в расчете на душу населения района составил в 2018 году 42,2 тыс. рублей.

Основным вызовом для социально-экономического развития Холмского муниципального района является высокий уровень бедности. Наблюдается зависимость возможностей района от существующей ситуации с точки зрения обеспеченности бюджетными ресурсами (значительно ниже среднего областного уровня). Как следствие, имеются серьезные риски снижения инвестиционной в человеческий капитал и возможности создания комфортной среды для проживания в районе.

В районе высокая доля населения с доходами ниже значений прожиточного минимума, в основном, это семьи с детьми.

Генеральный глава Холмского городского поселения Холмского района Новгородской области. Обсуждение проекта муниципальной программы плана (2023 и последующих лет) с населением

- привлечение внебюджетных ресурсов для реализации инфраструктурных и инвестиционных проектов в районе, увеличение налоговых баз и роста налоговых поступлений в консолидированный бюджет района;

Основным инструментом достижения стратегической цели развития Холмского муниципального района станет участие в реализации мероприятий приоритетных региональных проектов, обеспечивающих решение конкретных задач для каждого направления, реализация собственных проектных инициатив, муниципальных программ.

Реализация проекта будет направлена на изменение сложившейся ситуации в той или иной сфере и населения на получение значительного экономического и социального эффекта для жителей района. Разделение текущей деятельности органов местного самоуправления и выделение проектных инициатив позволит сконцентрировать усилия на реализации наиболее важных направлений социально-экономического развития. В основе такого подхода заложены межведомственный проектный метод работы, требующий более качественного уровня системы муниципального управления.

Приоритетными направлениями социально-экономического развития Холмского муниципального района на ближайшую и среднесрочную перспективу являются:

В области демографии

Важным фактором, оказывающим влияние на устойчивое экономическое развитие, являются трудовые ресурсы.

Стратегической целью реализации муниципальной политики в области демографии будет являться замедление темпов сокращения численности населения, которая может быть достигнута реализацией серии мероприятий:

1. По повышению рождаемости:
 - применение механизма государственной финансовой поддержки семей при рождении детей в зависимости от очередности рождения, направленный на стимулирование рождаемости детей;
 - создание условий для осуществления трудовой занятости женщин с детьми, включая лекции для родителей о мерах по уходу за детьми до трех лет;
 - 2. По снижению смертности:
 - создание системы поддержки и повышения качества жизни граждан старшего поколения; питание и отказ от вредных привычек;
 - формирование у населения потребности к здоровому образу жизни, включая здоровое питание и отказ от вредных привычек;
 - формирование у населения потребности к систематическим занятиям физической культурой и спортом;
3. По обеспечению миграционного притока:
 - создать условия для переселения в Холмский муниципальный район на постоянное место жительства граждан из других регионов Российской Федерации и из-за рубежа;
 - уменьшение оттока населения района путем создания комфортных условий для проживания и трудовой деятельности.

Достижение указанных результатов будут обеспечиваться путем реализации мероприятий 5 областных проектных инициатив:

- «Финансовая поддержка семей при рождении детей»;
- «Создание условий для жизни граждан старшего поколения»;
- «Создание условий для жизни граждан старшего поколения»;
- «Разработка и реализация программ системной поддержки и повышения качества жизни граждан старшего поколения»;
- «Формирование системы мотивации граждан к здоровому образу жизни, включая здоровое питание и отказ от вредных привычек, в Новгородской области»;
- «Улучшение миграционной ситуации на территории Новгородской области».

Мероприятия проектной инициативы «Финансовая поддержка семей при рождении детей» направлены на минимизацию последствий изменения материального положения семей в связи с рождением детей и осуществление долгосрочного планирования личных финансов на всех этапах.



Генеральный план Холмского городского поселения Холмского района Новгородской области. Обеспечение притока чистой питьевой воды (2023 г.)

Стимулирование экономического роста - необходимое условие для устойчивого развития Холмского района в долгосрочной перспективе. Соответствующим, ключевыми задачами будут являться повышение реальных денежных доходов населения, снижение уровня бедности, создание комфортных условий для жизни и труда граждан, увеличение бюджетной обеспеченности до уровня не менее 50 тыс. рублей на жителя района в ценах 2018 года.

- основные проблемы современного этапа развития экономики района являются:
- сокращение среднесписочной численности занятых у субъектов малого бизнеса;
- снижение оборотов малых предприятий;
- отсутствие занятости с территории района;
- малопродуманность предпринимательского района;
- обеспечение устойчивого и эффективного энергообеспечения муниципального района.

Целью реализации стратегического направления станет снижение доли населения с доходами ниже прожиточного минимума.

Увеличение обеспеченности бюджетными ресурсами до 50 тыс. рублей на жителя района потребует обеспечения роста объема частных инвестиций, привлеченных в экономику Холмского района.

Для достижения этой цели необходимо решение следующих основных задач:

- формирование комплексной системы поддержки малого и среднего предпринимательства в Холмском муниципальном районе, обеспечение увеличения количества субъектов малого и среднего предпринимательства, оборота субъекта малого и среднего предпринимательства;
- создание условий для улучшения инвестиционной привлекательности района, что должно отразиться в увеличении объема частных инвестиций в основной капитал, качественном изменении регуляторной среды в районе;
- обеспечение развития туристского потенциала района за счет формирования туристской инфраструктуры, активизации продвижения районных туристских продуктов, повышение качества туристских услуг;
- обеспечение развития промышленного потенциала района, которое должно выразиться в росте объема инвестиций в обрабатывающие производства, повышении производительности труда на предприятиях.

В области цифровой экономики

- Повышение качества жизни населения за счет обеспечения широкополосного доступа к информационно-телекоммуникационной сети «Интернет», внедрения цифровых технологий при оказании государственных и муниципальных услуг.
- Предуспреживается строительство PON сетей в г. Холм, что позволит предоставлять широкополосный доступ к информационно-телекоммуникационной сети «Интернет» (не менее 100 Мбит/с).

Планируется переключение с медных линий на ВОЛС объектов местного самоуправления, здравоохранения, образования, объектов инженерной инфраструктуры, 50-я Пожарная часть ГЧО отряда противопожарной службы, РТРС), что позволит увеличить скорость доступа к сети «Интернет» (не менее 100 Мбит/с).

В области автомобильных дорог

Приоритетным направлением для района будет привлечение автомобильных дорог местного значения в нормативное состояние, что будет способствовать развитию экономики района. Ключевыми направлениями реализации Стратегии социально-экономического развития Холмского района уже до 2026 года являются увеличение доли автомобильных дорог общего пользования, отвечающих нормативным требованиям, до 75,0 процентов.

В области агрокадастровой обеспеченности

Реализация приоритетного направления «Продовольственная обеспеченность» будет направлена на увеличение производства продукции сельского хозяйства в хозяйствах всех категорий и на сокращение обеспеченности населения района основными видами продукции сельского хозяйства собственного производства.

Генеральный план Холмского городского поселения Холмского района Новгородской области. Обеспечение притока чистой питьевой воды (2023 г.)

Проблемами, сдерживающими развитие сельского хозяйства на современном этапе, являются:

- низкая рентабельность молочного скотоводства в связи с низкими закупочными ценами на молоко, мясо крупного рогатого скота, высокие цены на корма и дилетантские технологические навыки в данной подотрасли;
- недостаточный вклад КФХ в производство продукции сельского хозяйства, недостаточный уровень развития кооперации между крестьянскими хозяйствами;
- наличие свободных (неиспользуемых) земель сельскохозяйственного назначения (в настоящее время используется 14,6 процента пашни);
- низкий уровень развития социальной инфраструктуры и инженерного обустройства в сельской местности (уровень обеспеченности сельского населения водой - 43,0 процента).

Задачами приоритетного направления являются:

- вовлечение в оборот до 50 гектаров земель сельскохозяйственного назначения ежегодно;
- обеспечение населения района молоком и молочными продуктами собственного производства;
- развитие КФХ и сельскохозяйственной кооперации.

В области агроэкономики жилья и оздоровительного направления является формирование стратегической целью долгосрочного приоритетного направления является формирование комфортной и современной среды проживания в городе Холм.

Одним из ключевых направлений, требующих тесного взаимодействия между органами местного самоуправления и населением, является благоустройство населенных пунктов, которое в настоящее время приобрело особую актуальность и остроту.

Основной задачей администрации района на ближайшие годы должно стать формирование комфортной городской среды. Приоритетное направление «Жизнь в городской среде» ориентировано на решение комплекса задач, призванных повысить качество благоустройства города Холма, создать привлекательные условия для жизни людей, повысить его инвестиционную привлекательность, в том числе для малых и средних предприятий в сервисных секторах экономики.

Также должно быть продолжено благоустройство сельских населенных пунктов посредством участия в проектах поддержки пригородных местных инициатив, поддержке территориальных органов самоуправления.

Повышение качества качества городской среды планируется достигнуть за счет ряда других мероприятий, таких как: организация контейнерных площадок в городе, актуализация генерального плана и правил землепользования и застройки городского поселения, приобретение и монтаж оборудования по очистке питьевой воды, модернизация инженерной инфраструктуры - приведение в нормативное состояние автомобильных дорог, обустройство спортивных площадок, устройство уличных тренажеров в городском парке и т.д.

В области культуры и искусства

В Холмском районе муниципальная политика в сфере культуры будет реализовываться в рамках государственной программы «Развитие культуры на 2022-2030 годы», программы «Развитие культуры и архивного дела Новгородской области на 2019-2025 годы» и муниципальной программы «Развитие культуры и туризма Холмского района на 2020-2026 годы». Основными проблемами культуры на территории района является несоответствие материально-технического обеспечения сельских учреждений культуры современным требованиям.

При этом ключевыми задачами на среднесрочную перспективу будут являться:

- создание (реконструкция) культурно-образовательных и музейных комплексов, включающих в себя концертные залы, театральные, музыкальные, хореографические и другие направления школы искусств;
- обеспечение школы искусства необходимыми инструментами, оборудованием и материалами;

• реконструкция культурно-досуговых организаций клубного типа на территории сельских поселений, развитие муниципальных библиотек;



Генеральный глава Холмского городского поселения Холмского района Новгородской области. Обсуждение проекта основной программы плана (2023 г.)

- установка нового спортивного комплекса для подготовки и выполнения нормативов ГТО в г. Холме;
- реализация нацеленного плана официальных физкультурных мероприятий и спортивных мероприятий на территории Холмского муниципального района (сметало не менее 50 миллионов);

• реализация Всероссийского физкультурно-спортивного комплекса «ГТО к труду и обороне» (ГТО), предусматривающего тестирование уровня физической подготовленности населения, и проведение ежегодно не менее 3 фестивалей;

- ремонт зданий атлетического зала и физкультурно-оздоровительного комплекса;
- приобретение многофункциональных тренажеров и современного спортивного оборудования в физкультурно-оздоровительный комплекс и атлетический зал МАУДО «ЦДО» г.Холма, что создаст современные условия для обеспечения тренировочного процесса;

• совершенствование системы спортивной подготовки, в том числе подготовка и ежегодное участие члена спортивного сборной команда Холмского района не менее чем в 10 областных спортивных соревнованиях;

- реализация плана информационно-коммуникационной кампании по пропаганде физической культуры, спорта и здорового образа жизни (сметало не менее 50 миллионов);

Реализация мероприятий приоритетного регионального проекта "Будь в спорте" направлена на формирование у населения района потребности в систематических занятиях физической культурой и спортом, пропаганду здорового образа жизни.

В области занятости и трудовых ресурсов

Стратегическая цель данного приоритетного направления: обеспечение экологической безопасности и охраны окружающей среды за счет обеспечения к 2026 году 90,0 процентов населения района питьевой водой, улучшения экологической ситуации в ландшафте к 2026 году одного объекта населенного экологического вреда, наличием на территории района объекта - населенного экологического вреда, требует рекультивации земельный участок под свалочной площадью 50 тысяч кв. м на территории, занимающей площадь 2 га, из которого размещено 30000 тонн отходов.

В области гражданской обороны и защиты населения и территорий от чрезвычайных ситуаций

Основной задачей является минимизация рисков и снижение последствий чрезвычайных ситуаций природного и техногенного характера на территории Новгородской области, в том числе и на территории Холмского района, создание в регионе безопасных условий для проживания граждан и функционирования инфраструктуры.

Ожидается, что в сложившейся ситуации поступления динамика вернется лишь в условиях целенаправленного жесткого управленческого воздействия на основные направления развития хозяйственной деятельности и использования территории на областном уровне. Для такого развития представляется необходимым использование в той или иной степени на разных временных этапах всех имеющихся ресурсов территории и привлечение в максимально возможной степени финансовых ресурсов разных форм собственности, а также «эффективных» инвесторов для реализации хозяйственных проектов.

Важными направлениями и задачами развития хозяйственного комплекса района определяются следующие основные факторы:

- сложившийся социально-экономический потенциал, природно-экологические ресурсы и ограничения развития территории;
- демографический потенциал, условия его «удержания» на территории района, возможности пополнения трудовых ресурсов за счет внешней миграции;
- необходимость улучшения условий жизни и хозяйствования через развитие жилищно-коммунальной инфраструктуры и сектора услуг на уровне требований XXI века.

Генеральный глава Холмского городского поселения Холмского района Новгородской области. Обсуждение проекта основной программы плана (2023 г.)

- создание виртуального концертного зала на территории района;
- поддержка добровольческих движений, в том числе в сфере сохранения культурного наследия народов Российской Федерации;
- организация мероприятий, направленных на повышение интереса к чтению книг, народных художественных промыслов и ремесел.

Как показывает опыт некоторых соседних с Холмским районом регионов существующим прогрессом в области развития культуры является развитие туризма и привлечение в большое количества туристов на различные мероприятия, проводимые в районе. В настоящее время лет омпт практически не исполняется в районе. Так, в 2018 году на гостиничной базе района было размещено всего 205 туристов, из них 22 иностранных, район посетили 11067 экскурсантов, из ихх 13 человек из других государств.

Ресурсы муниципальной программы «Развитие культуры и туризма Холмского района на 2020-2025 годы» будут сосредоточены на формировании туристской инфраструктуры, продвижения местных туристских продуктов, повышении качества туристских услуг, что будет способствовать увеличению в 2026 году ежегодного туристского потока (до 2 тысяч туристов в год), а также увеличению числа экскурсантов (до 13 тысяч в год), повышению вклада туризма в региональную экономику.

Для развития туристической деятельности предусматривается:

- создание новых туристских маршрутов и заключение соглашения о сотрудничестве не менее с одним туроператором по приему в Новгородской области;
- издание путеводителя по городу Холму и Холмскому району;
- продвижение туристского бренда посредством создания народных костюмов (женских, мужских, детских);
- создание и оснащение экологической тропы на базе Раддейского заказника;
- установка туристской навигации к 2023 году;
- разработка новой сувенирной продукции;
- сотрудничество в сфере туризма с ФГБУ «Государственный природный заказник «Раддейский» (проведение совместных мероприятий, выпуск сувенирной продукции, разработка туристических маршрутов).

В области физической культуры и спорта

Стратегической целью реализации муниципальной политики в области физической культуры и спорта будет являться увеличение доли населения района, систематически занимающегося физической культурой и спортом, в общей численности населения района к концу 2022 года - до 49,0 процентов, к 2026 году - до 56,0 процентов.

По текущему состоянию развития физической культуры и спорта выявлен ряд проблем:

- материально-техническая база спортивных объектов не соответствует современным требованиям и потребностям населения в различных видах физической культуры и спорта;
- недостаточное количество спортивных площадок в отдаленных микрорайонах города и крупных сельских населенных пунктах;
- отсутствие квалифицированных специалистов, способных осуществлять развитие спорта и спортивную подготовку населения.

Основными задачами развития физической культуры и спорта являются:

- создание для всех категорий и групп населения условий для занятий физической культурой и спортом, массовым спортом, в том числе повышение уровня обеспеченности населения объектами спорта;
- модернизация материально-технической базы спортивных объектов.

Решение указанных задач будет осуществляться путем реализации в районе мероприятий проектной инициативы «Создание для всех категорий и групп населения условий для занятий физической культурой и спортом, в том числе повышение уровня обеспеченности населения объектами спорта».

В рамках реализации мероприятий региональной составляющей федерального проекта «Спорт - норма жизни» предусматривается:



Городской этап Холмского городского поселения Холмского района Новгородской области. Обеспечение протекания санитарной очистки мусора (2023 г.)

| Год | Зона РО | Муниципальные образования | Расчетная количество образующихся ТКО на 2021 год (тыс. тонн) | Наличие объектов обработки отходов | Наличие объектов размещения отходов | Дополнительные сведения |
|------|-----------------------|---|---|---|---|--|
| 2021 | 3 зона деятельности и | Холмский муниципальный район, Новгородская сельская поселение | 0,172 | Комплекс по сортировке ТКО, Складировый район | Объект размещения (закрытый) площадкой Окуловский район | Объект «Комплекс по сортировке ТКО, Складировый район с 2021 года» |
| 2021 | 3 зона деятельности и | Холмский муниципальный район, Тополевая сельская поселение | 0,188 | Комплекс по сортировке ТКО, Складировый район | Объект размещения (закрытый) площадкой Окуловский район | Объект «Комплекс по сортировке ТКО, Складировый район с 2021 года» |
| 2021 | 3 зона деятельности и | Холмский муниципальный район, Холмское городское поселение | 4,575 | Комплекс по сортировке ТКО, Складировый район | Объект размещения (закрытый) площадкой Окуловский район | Объект «Комплекс по сортировке ТКО, Складировый район с 2021 года» |

Для Холмского района и Холмского городского поселения предлагаемые сроки для перехода на раздельное накопление определены в рамках территориальной схемы:

| Зона РО | Год | Муниципальные образования | Максимальный пункт | Количество (тысяча) фракций, подлежащих раздельному накоплению, тонн |
|---------|------|--|--------------------|--|
| 3 | 2023 | Холмский муниципальный район, Холмское городское поселение | г. Холм | 388,37 |

Конкретные технологические решения в части строительства/реконструкции объектов обращения с отходами будут предусмотрены на этапе подготовки и согласования проектно-технической документации при условии выполнения запланированных целевых показателей, установленных территориальной схемой, и соответствии наилучшим доступным технологиям.

Основными первоочередными задачами Холмского района в области сбора и переработки ТКО следует признать:

- необходимо разработать схему санитарной очистки территории с учетом территориальной схемы обращения с отходами Новгородской области;

- ликвидация несанкционированных свалок на территории поселения;

- организация раздельного сбора отходов в жилых образованиях в смежных контейнерах на площадках временного хранения ТКО;

- обеспечение отдельного сбора и сдачи на переработку или захоронение тонких отходов (1 и 2 классов опасности);

- заключение договоров на сдачу вторичного сырья на дальнейшую переработку за пределами поселения.

На 1 января 2023 года на территории района вывезено 9 несанкционированных свалок и мусора, площадью 0,1695 га, объем мусора составил 178,4 куб. м, в том числе: в границах города

- 1 свалка и 1 павиль мусора, на землях сельскохозяйственного назначения 5 свалок, на землях

Городской этап Холмского городского поселения Холмского района Новгородской области. Обеспечение протекания санитарной очистки мусора (2023 г.)

рейонда от 03.04.2023 №228 свалка вывезена из эксплуатации. Этот объект подлежит после закрытия рекультивации. Стоимость рекультивации в ценах 2021 года оценивается в ~ 19405,51 тысяч рублей.

Наиболее перспективным для развития системы обращения твердых коммунальных отходов в Новгородской области является:

- строительство межмуниципальных полигонов для обеспечения базисного вывоза отходов на объекты, соответствующие природоохранному законодательству;

- минимизация потока отходов, направляемых на размещение на счет ввода в эксплуатацию современных объектов обработки ТКО, мощности которых позволят не только производить сбор вторичных материальных ресурсов, но также осуществлять компостирование органических фракций отходов.

Сбор и утилизация твердых бытовых отходов с территории Холмского городского поселения организованы в соответствии с действующим законодательством и осуществляется по линейно-регулярной системе, согласно утвержденным графикам и договорам. Охват населения регулярной системой очистки (вывоз ТКО по постоянному графику) составляет 90% (на 2019 год). В 2019 году на территории Холмского района образовалось 2295 тонн (10953 м³) ТКО. По прогнозу до 2031 года количество образующихся ТКО практически не увеличится (2298 т или 10966 м³).

В Новгородской области, в том числе и на территории Холмского муниципального района, практически отсутствует вторичное использование и переработка утильных фракций ТКО, что приводит к нарастающему объему накопления отходов на объектах размещения отходов и к прогрессирующему негативному воздействию на окружающую среду и качество жизни населения.

Территориальной схемой предлагается поэтапный переход на раздельное накопление твердых коммунальных отходов.

На первом этапе рекомендуется выделение селективного накопления на территориях крупных населенных пунктов. Утильные фракции, имеющиеся в составе отходов, образующихся коммунальными лицами в процессе своей деятельности, рекомендуется накапливать раздельно для передачи непосредственно на предприятия, осуществляющие утилизацию утильных фракций на территории Новгородской области и за ее пределами.

Региональный оператор осуществляет сбор, транспортировку, обработку, утилизацию, обезвреживание, захоронение твердых коммунальных отходов самостоятельно или с привлечением операторов по обращению с твердыми коммунальными отходами.

Обращение с твердыми коммунальными отходами на территории субъекта Российской Федерации обеспечивается региональными операторами в соответствии с региональной программой в области обращения с отходами, в том числе с твердыми коммунальными отходами, и территориальной схемой, на основании договоров на оказание услуг по обращению с твердыми коммунальными отходами, заключенных с потребителями.

Для твердых коммунальных отходов, направленных на обработку в общий объем образующихся твердых коммунальных отходов в настоящее время незначительна. К 2030 году по области должны обрабатываться до 97,5% ТКО, а утилизироваться 50% от всех отходов.

В настоящее время согласно существующей схеме потока отходов предусмотрены следующий порядок вывоза отходов с территории Холмского района (таблица 2.11.1.).

Таблица 2.11.1.

| Год | Зона РО | Муниципальные образования | Расчетная количество образующихся ТКО на 2021 год (тыс. тонн) | Наличие объектов обработки отходов | Наличие объектов размещения отходов | Дополнительные сведения |
|------|-----------------------|---|---|---|--|--|
| 2021 | 3 зона деятельности и | Холмский муниципальный район, Новгородская сельская поселение | 0,275 | Комплекс по сортировке ТКО, Складировый район | Объект «Комплекс по сортировке ТКО, Складировый район с 2021 года» | Объект «Комплекс по сортировке ТКО, Складировый район с 2021 года» |



Генеральный план Холмского городского поселения Холмского района Новгородской области. Обновление проекта зонированной территории (2023 г.)

| | |
|---|---|
| Специальная зона «Сельскохозяйственная территория» | Земельный кодекс Российской Федерации, Федеральный закон от 28.07.2017 № 247-ФЗ «О внесении изменений в Федеральный закон от 28.07.2017 № 247-ФЗ и отдельные законодательные акты Российской Федерации» |
| Виды зон с особыми условиями использования территории | Основания установления ограничений |
| Природный парк «Великий Новгород» | Федеральный закон от 21.04.1992 г. № 187-ФЗ «Об образовании в Российской Федерации», Федеральный закон от 28.07.2017 № 247-ФЗ «О внесении изменений в Федеральный закон от 28.07.2017 № 247-ФЗ и отдельные законодательные акты Российской Федерации», Федеральный закон от 13.03.2010 № 31-ФЗ «О внесении изменений в Федеральный закон от 13.03.2010 № 31-ФЗ и отдельные законодательные акты Российской Федерации», Федеральный закон от 18.03.2010 № 31-ФЗ «О внесении изменений в Федеральный закон от 13.03.2010 № 31-ФЗ и отдельные законодательные акты Российской Федерации» |

На территории Холмского городского поселения находятся территории, для которых установлен особый режим использования. Перечни объектов, наличие которых обуславливает установление таких режимов, приведены ниже:

- **водоохранная зона и береговая защитная полоса (таблица 2.12.1.)**

В соответствии с Водным кодексом Российской Федерации водоохранными зонами являются территории, которые примыкают к береговой линии (границам водного объекта) морей, рек, ручьев, каналов, озер, водохранилищ и на которых устанавливается специальный режим осуществления хозяйственной и иной деятельности в целях предотвращения загрязнения, засорения, захламления указанных водных объектов и источников их вод, а также сохранения среды обитания водных биологических ресурсов и других объектов животного и растительного мира.

В границах водоохранной зоны устанавливаются береговые защитные полосы, на территориях которых вводятся дополнительные ограничения хозяйственной и иной деятельности.

В соответствии с Водным кодексом Российской Федерации устанавливаются ширина водоохранной зоны реки или ручья протяженностью:

- 1) до десяти километров - в размере пятидесяти метров;
- 2) от десяти до пятидесяти километров - в размере ста метров;
- 3) от пятидесяти километров и более - в размере двухсот метров.

Для реки, ручья протяженностью менее десяти километров от истока до устья водоохранная зона совпадает с береговой защитной полосой. Разлугу водоохранной зоны для истока реки, ручья устанавливается в размере пятидесяти метров.

Ширина береговой защитной полосы устанавливается в зависимости от уклона берега водного объекта и составляет тридцать метров для обратного или нулевого уклона, сорок метров для уклона до трех градусов и пятьдесят метров для уклона три и более градусов.

Ширина береговой защитной полосы озера, водохранилища, имеющего особо ценные рыбохозяйственное значение (места нереста, нагула, зимовки рыб и других водных биологических ресурсов), устанавливается в размере двухсот метров независимо от уклона прилегающих земель.

Ширина водоохранной зоны озера, водохранилища, за исключением оврага, расположенного внутри болота, или озера, водохранилища с площадью менее 0,5 квадратного километра, устанавливается в размере пятидесяти метров. Ширина водоохранной зоны водохранилища, расположенного на водотоке, устанавливается равной ширине водоохранной зоны этого водотока.

Генеральный план Холмского городского поселения Холмского района Новгородской области. Обновление проекта зонированной территории (2023 г.)

24.01.2022 года заключен муниципальный контракт на разработку проектно-сметной документации на реконструкцию земельного участка, загрязненного в результате размещения на нем объекта размещения отходов по адресу: Новгородская область, Холмский муниципальный район, Топовское сельское поселение, в 2 км от г. Холм № 03-30/0005521/000/05 с ООО «АРТАН». Цена контракта 3607100 (три миллиона шестьсот семь тысяч сто) рублей.

Проектно-сметная документация подготовлена и передана для оказания экспертизы.

2.12. Территории с особыми условиями использования

В соответствии со статьями 1 Градостроительного кодекса Российской Федерации, к зонам с особыми условиями использования территорий относятся: охранные, санитарно-защитные зоны, зоны охраны объектов культурного наследия (памятников истории и культуры) народов Российской Федерации (далее - объекты культурного наследия), водоохранная зона, зоны санитарной охраны источников питьевого и хозяйственно-бытового водоснабжения, зоны охранных объектов, иные зоны, устанавливаемые в соответствии с законодательством Российской Федерации.

Виды зон с особыми условиями использования территории и основания для установления ограничений на таких территориях представлены в таблице 2.12.1.

| Вид зоны с особыми условиями использования территории | Основания установления ограничений |
|--|--|
| Зона охраны объектов культурного наследия (памятников истории и культуры, объектов культурного наследия (памятников истории и культуры) народов Российской Федерации), объекты культурного наследия (памятников истории и культуры) народов Российской Федерации | Федеральный закон от 28.07.2017 № 247-ФЗ (с изменениями на 21.04.1992 г. № 187-ФЗ) и Федеральный закон от 28.07.2017 № 247-ФЗ «О внесении изменений в Федеральный закон от 28.07.2017 № 247-ФЗ и отдельные законодательные акты Российской Федерации» |
| Охранный режим объектов культурного наследия (памятников истории и культуры) народов Российской Федерации | Земельный кодекс Российской Федерации, Федеральный закон от 28.07.2017 № 247-ФЗ (с изменениями на 21.04.1992 г. № 187-ФЗ) и Федеральный закон от 28.07.2017 № 247-ФЗ «О внесении изменений в Федеральный закон от 28.07.2017 № 247-ФЗ и отдельные законодательные акты Российской Федерации» |
| Водоохранная зона | Водный кодекс Российской Федерации, Федеральный закон от 28.07.2017 № 247-ФЗ (с изменениями на 21.04.1992 г. № 187-ФЗ) и Федеральный закон от 28.07.2017 № 247-ФЗ «О внесении изменений в Федеральный закон от 28.07.2017 № 247-ФЗ и отдельные законодательные акты Российской Федерации» |
| Береговая защитная полоса | Водный кодекс Российской Федерации, Федеральный закон от 28.07.2017 № 247-ФЗ (с изменениями на 21.04.1992 г. № 187-ФЗ) и Федеральный закон от 28.07.2017 № 247-ФЗ «О внесении изменений в Федеральный закон от 28.07.2017 № 247-ФЗ и отдельные законодательные акты Российской Федерации» |
| Зона санитарной охраны источников питьевого и хозяйственно-бытового водоснабжения | Земельный кодекс Российской Федерации, Федеральный закон от 28.07.2017 № 247-ФЗ (с изменениями на 21.04.1992 г. № 187-ФЗ) и Федеральный закон от 28.07.2017 № 247-ФЗ «О внесении изменений в Федеральный закон от 28.07.2017 № 247-ФЗ и отдельные законодательные акты Российской Федерации» |
| Зона охранных объектов | Земельный кодекс Российской Федерации, Федеральный закон от 28.07.2017 № 247-ФЗ (с изменениями на 21.04.1992 г. № 187-ФЗ) и Федеральный закон от 28.07.2017 № 247-ФЗ «О внесении изменений в Федеральный закон от 28.07.2017 № 247-ФЗ и отдельные законодательные акты Российской Федерации» |



Городской район Халхиского городского поселения Халхиского района
Нижнеуральской области. Обеспечение охраны инженерной инфраструктуры газопровода (2023 г.)
Размер водозащитной зоны (таблица) 2.1.2.1.3

Таблица 2.1.2.1.

| Наименование участка | Длина реки, ручья, т.ч. (м) | Водоотводящая зона, м | Губернская Инициатива города, и |
|----------------------|-----------------------------|-----------------------|--|
| д. Ловля | 180 | 200 | Средств не предусмотрено с частью II статьи 55 Уставного документа в муниципальном образовании «Ильинский район» |
| д. Бурык | 182 | 200 | Средств не предусмотрено с частью II статьи 55 Уставного документа в муниципальном образовании «Ильинский район» |

* В зависимости от уклона берега.

** По данным Государственного кадастра объектов недвижимости (ИНФОРМАЦИОННЫЙ ЦЕНТРАЛЬНЫЙ РЕГИСТР № 52/23/0030000/2023-01-001/001/001).

По территории Халхиского городского поселения также протекает малые реки и ручьи, водозащитная зона которых составляет 20 м.

В границах водозащитных зон запрещается:

- 1) использование сточных вод в целях регулирования плодородия почвы;
- 2) размещение кладбищ, скотомогильников, объектов размещения отходов производства и потребления, химических, взрывчатых, токсичных, отравляющих и ядовитых веществ, пунктов захоронения радиоактивных отходов;
- 3) осуществление аварийных мер по борьбе с вредными организмами;
- 4) движение и стоянка транспортных средств (кроме специальных транспортных средств), за исключением их движения по дорогам и стоянки на дорогах и в специально оборудованных местах, имеющих твердое покрытие;
- 5) размещение автопарковочных станций, складов горюче-смазочных материалов (за исключением случаев, если автопарковочные станции, склады горюче-смазочных материалов размещены на территориях портов, строительных и судоремонтных организаций, инфраструктуры внутренних водных путей при условии соблюдения требований законодательства в области охраны окружающей среды и настоящего Кодекса), станций технического обслуживания, используемых для технического осмотра и ремонта транспортных средств, осуществление мойки транспортных средств;
- 6) размещение специализированных хранилищ пестицидов и агрохимикатов, применение пестицидов и агрохимикатов;
- 7) сброс сточных, в том числе дренажных, вод;
- 8) разведка и добыча общераспространенных полезных ископаемых (за исключением случаев, если разведка и добыча общераспространенных полезных ископаемых осуществляются пользователями недр, осуществляющими разведку и добычу иных видов полезных ископаемых, в границах предоставления им в соответствии с законодательством Российской Федерации о недрах горючих отходов и (или) геологических отходов на основании утвержденного технического проекта в соответствии со статьей 19.1 Закона Российской Федерации от 21 февраля 1992 года №2395-1 (с изменениями на 1 апреля 2022 года) «Об недрах»).

В границах водозащитных зон допускаются проектирование, строительство, реконструкция, ввод в эксплуатацию, эксплуатация хозяйственных и иных объектов при условии оборудования таких объектов сооружениями, обеспечивающими охрану водных объектов от загрязнения, засорения, заиления и истощения вод в соответствии с водным законодательством и законодательством в области охраны окружающей среды. Выбор типа сооружения, обеспечивающего охрану водного объекта от загрязнения, засорения, заиления и истощения вод, осуществляется с учетом необходимости соблюдения установленных в соответствии с законодательством в области охраны окружающей среды нормативов допустимых сбросов загрязняющих веществ, иных веществ и микроорганизмов. В целях настоящей статьи под сооружениями, обеспечивающими охрану водных объектов от загрязнения, засорения, заиления и истощения вод, понимаются:

- 1) централизованные системы водопотребления (канализации), централизованные ливневые системы водопотребления;
- 2) сооружения и системы для отведения (сброса) сточных вод в централизованные системы водопотребления (в том числе дождевых, талых, инфильтрационных, поливочных и дренажных)



Городской район Халхиского городского поселения Халхиский район
Иркутской области. Обеспечение питьевого водоснабжения населения (2023 г.)

вод), если они предназначены для приема технической воды;

3) локальные очистные сооружения для очистки сточных вод (в том числе дождевых, талых, инфильтрационных, поливомочных и дренажных вод), обеспечивающие их очистку исходя из пороговых, установленных в соответствии с требованиями законодательства в области охраны окружающей среды в настоящем Кодексе;

4) сооружения для сбора отходов производства и потребления, а также сооружения и системы для отведения (сбора) сточных вод (в том числе дождевых, талых, инфильтрационных, поливомочных и дренажных вод) в приемники, изготовленные из водонепроницаемых материалов;

• зоны замещения и вынуждения

Федеральным законом от 03.06.2006 года № 74-ФЗ (с изменениями на 1 апреля 2022 года) в Водный кодекс Российской Федерации введена статья 67.1, в части 4 которой установлено, что границы зон затопления, подтопления определяются уполномоченным Правительством Российской Федерации федеральным органом исполнительной власти с участием заинтересованных органов исполнительной власти субъектов Российской Федерации и органов местного самоуправления в порядке, установленном Правительством Российской Федерации.

В этой же статье установлено, что размещение новых населенных пунктов и строительство объектов капитального строительства без проведения специальной защитной мероприятий по предотвращению негативного воздействия вод в границах зон затопления, подтопления запрещается.

В границах зон затопления, подтопления запрещается:

- 1) использование сточных вод в целях регулирования плодородия почв;
 - 2) размещение складов, скотомогильников, мест захоронения отходов производства и потребления, комплексных, крупчатых, топочных, отваловых и дрифтных вешей, пунктов хранения и захоронения радиоактивных отходов;
 - 3) осуществление амьзаконных мер по борьбе с вредными насекомыми.
- До определения границ зон затопления, подтопления в установленном порядке, с соблюдением требований законодательства, как предупредительная мера, в целях предотвращения негативного воздействия вод (затопления, подтопления, разрушения берегов водных объектов, размывания) и ликвидации его последствий, в проекте изменений Схемы, отобранные предупредительные зоны затопления, подтопления, границы которых устанавливаются по информации, полученной от Администрации района и поселений, входящих в его состав.

Границы зон затопления, подтопления отображаются в документах территориального планирования, градостроительного зонирования и документации по планировке территории в соответствии с законодательством о градостроительной деятельности.

Наличие зон затопления, подтопления на территории муниципального образования должно учитываться при градостроительном зонировании и разработке документации по планировке территории. На территории, подверженных затоплению, подтоплению, вводятся ограничения по их использованию:

В границах зон затопления, подтопления, в соответствии с законодательством Иркутской Федерации о градостроительной деятельности описываются с землями с особыми условиями использования территории, запрещается:

- 1) размещение любых мобильных пунктов и строительство объектов капитального строительства без обеспечения инженерной защиты малых населенных пунктов и объектов от затопления, подтопления;
- 2) использование сточных вод в целях регулирования плодородия почв;
- 3) размещение складов, скотомогильников, объектов размещения отходов производства и потребления, земельных полигонов, мусоропроводов, отвалов, складов, пунктов хранения, пунктов захоронения радиоактивных отходов;
- 4) осуществление амьзаконных мер по борьбе с вредными насекомыми.

В границах зон затопления и подтопления в соответствии с ч. 6 ст. 67.1 установлены ограничения и запреты для ведения хозяйственной и иной деятельности на территории поселения,

Городской район Халхиского городского поселения Халхиский район
Иркутской области. Обеспечение питьевого водоснабжения населения (2023 г.)

в том числе запреты на строительство новых объектов без их инженерной защиты. Наличие зон затопления, подтопления должно быть учтено при разработке Правил землепользования и застройки муниципального образования.

На территории Халхиского городского поселения зоны затопления и подтопления отсутствуют. На территории Халхиского муниципального района имеют место случаи подтопления во время осенних паводков (<https://33news.ru/news/2019/08/16/okolokolobovskoye-seluyevobryuchevoye-268-novaya-268-novaya.html>) и марте 2023 года) или после обильных дождей (<https://luchevod.ru/news/post/165649/>) в августе 2019 года). В основном при этом имеют место прорывы воды через проезжую часть некоторых автодорог и повалываются проблемы с проездом к деревням Подколоды, Рогозино, Байрак, Рыдолово и Высокое.

• зоны санитарной охраны источников питьевого водоснабжения

В соответствии с СанПиН 2.1.4.1110-02 «Зоны санитарной охраны источников водоснабжения и водопроводов питьевого назначения», утвержденными источниками водоснабжения должны иметь зоны санитарной охраны (ЗСО).

Основной целью создания и обеспечения режима в ЗСО является санитарная охрана от загрязнения источников водоснабжения и водопроводных сооружений, а также территорий, на которых они расположены.

ЗСО организуется в составе трех поясов: первый пояс (строгий режим) включает территорию расположения водозабора, поясовый пояс водопроводных сооружений и водоразделного канала. Его назначение - защита места водозабора и водозборных сооружений от случайного или умышленного загрязнения и повреждения. Второй и третий поясы (поясы ограничений) включают территории, предназначенную для предупреждения загрязнения воды источника водоснабжения.

Санитарная охрана водозабора обеспечивается санитарно - защитной полосой.

В каждом из трех поясов, а также в пределах санитарно - защитной полосы, соответствующим их назначению, устанавливается специальный режим и определяется комплекс мероприятий, направленных на предупреждение ухудшения качества воды.

Организации ЗСО должна предоставлять разработку ее проекта, в который включаются:

- а) определение границ зоны и составляющих ее поясов;
- б) план мероприятий по улучшению санитарного состояния территории ЗСО и предупреждению загрязнения источников;
- в) правила и режим хозяйственного использования территории трех поясов ЗСО.

Мероприятия на территории ЗСО по выявленным источникам водоснабжения 3.2.1.

Мероприятия по охране первого пояса

Территория первого пояса ЗСО должна быть спланирована для отвода поверхностного стока за ее пределы, озеленена, ограждена и обеспечена охраной. Дорожки к сооружениям должны иметь твердое покрытие.

Не допускается посадка выносливых деревьев, все виды строительства, не имеющие непосредственного отношения к эксплуатации, реконструкции и расширению водопроводных сооружений, в том числе прокладка трубопровода различного назначения, размещение жилых и хозяйственных объектов, проживание людей, применение аэрозольных и уаборещей.

Земля должна быть обработана капающей с отведением стоков вод в ближайшую систему бытовой или приусадебной канализации или на местные сточные очистных сооружения, расположенные за пределами первого пояса ЗСО с учетом санитарного режима на территории второго пояса.

В исключительных случаях при отсутствии канализации должны устраиваться водопропускные решетки нечистот и бытовых отходов, расположенные в местах исключения загрязнения территории первого пояса ЗСО при их вывозе.

Водопроводные сооружения, расположенные в первом поясе зоны санитарной охраны, должны быть оборудованы с учетом предотвращения возможности загрязнения питьевой воды через оголовки и устья скважин, лопки и переливные трубы резервуаров и устройств подачи насосов.



Гвардейский лес. Комиссия провела проверку поставок. Холмский район
Новгородской области. Обеспечение притока заповедной территории леса (2023 г.)

предприятий, связанных с повышением степени опасности загрязнения стоковыми водами источника водоснабжения.

Недопущение отведения сточных вод в зоне водозабора источника водоснабжения, включая его притоки, во избежание санитарно-гигиенических требований к охране поверхностных вод.

Все работы, в том числе рубка пней, гравия, допосульфитные, в пределах акватории ЗСО проводятся по согласованию с центром государственного санитарно-эпидемиологического надзора лишь при обеспечении гидрологических расчетов отсутствия ухудшения качества воды в створе водозабора.

Использование химических методов борьбы с эвтрофикацией водоема допускается при условии применения препаратов, имеющих положительное санитарно-эпидемиологическое заключение государственной санитарно-эпидемиологической службы Российской Федерации.

При осуществлении работ необходимо оборудование судам, дебаркадерам и брикетам устройствами для сбора фазовых и подсплавных вод и твердых отходов; оборудованные на пристанях сливные стощи и приемники для сбора твердых отходов.

Мероприятия по второму лесу

Кроме того в пределах второго пояса ЗСО поверхностных источников водоснабжения подлежат выполнению следующие мероприятия:

- Не производится рубки леса главного пользования и реконструкции, а также закрепление за лесопользователями предприятий древесины на корню и лесосеяного фонда долготорочного пользования. Допускается только рубки ухода и санитарные рубки леса.

- Запрещается раскочевка сточных и выхлыва стока, а также всякие другие использования водоема и земельных участков, лесом угрозой в пределах прибрежной полосы шириной не менее 500 м, которая может привести к ухудшению качества или уменьшению количества воды источника водоснабжения.

- Использование источника водоснабжения в пределах второго пояса ЗСО для купания, туризма, водного спорта и рыбной ловли допускается в установленных местах при условии соблюдения гигиенических требований к охране поверхностных вод, а также гигиенических требований в зонах рекреации водных объектов.

- В границах второго пояса зоны санитарной охраны запрещается сброс промышленных, сельскохозяйственных, городских и ливневых сточных вод, содержание в которых химических веществ и микроорганизмов превышает установленные санитарными правилами гигиенические нормативы качества воды.

- Границы второго пояса ЗСО на пересечении дорог, пешеходных троп и пр. обозначаются столбами со специальными знаками.

Мероприятия по санитарно-защитной полосе водозабора

- В пределах санитарно-защитной полосы водозабора должны отсутствовать источники загрязнения почвы и грунтовых вод.

- Не допускается прокладка водовода по территории свалок, полей асфальтировки, полей фильтрации, полей орошения, кладбищ, скотомогильников, а также прокладка магистральных водоводов по территории промышленных и сельскохозяйственных предприятий.

- Ливневые ямы (санитарным образом)
В целях защиты населения от воздействия электрического поля, создаваемого воздушными линиями электропередачи устанавливаются санитарные разрывы. В соответствии с Правилами охраны электрических сетей напряжением свыше 1000 вольт охранная зона — это земельные участки вдоль воздушных линий электропередачи, ограниченные линиями, отстоящими от крайних пролетов на расстоянии:

- при напряжении до 20 кВ — 10 м,
- 35 кВ — 15 м,
- 110 кВ — 20 м,
- 150, 220 кВ — 25 м,
- 330, 400, 500 кВ — 30 м,
- 750 кВ — 40 м.

Гвардейский лес. Комиссия провела проверку поставок. Холмский район
Новгородской области. Обеспечение притока заповедной территории леса (2023 г.)

Все водозаборы должны быть оборудованы аппаратурой для систематического контроля соответствия фактического дебита при эксплуатации водозабора проектной производительности, предусмотренной при его проектировании и обосновании границ ЗСО.

Мероприятия по второму лесу

Выявление, ликвидирование или восстановление всех старых, бездействующих, дефектных или непригодных эксплуатируемых скважин, представляющих опасность в части возможности загрязнения водозащитных горизонтов.

Бурение новых скважин и новое строительство, связанное с нарушением почвенного покрова, производится при обязательном согласовании с центром государственного санитарно-эпидемиологического надзора.

Запрещение вывозки отработанных вод в подземные горизонты, подземного складирования твердых отходов и разработки недр земли.

Запрещение размещения складов горюче-смазочных материалов, взрывчаток и минеральных удобрений, накопителей промстока, шламохранилищ и других объектов, обуславливающих опасность химического загрязнения подземных вод.

Размещение таких объектов допускается в пределах третьего пояса ЗСО только при использовании защищенных подземных вод, при условии выполнения специальных мероприятий по защите водозащитного горизонта от загрязнения при наличии санитарно-эпидемиологического заключения центра государственного санитарно-эпидемиологического надзора, выданного с учетом заключения органа государственного контроля.

Своевременное выполнение необходимых мероприятий по санитарной охране поверхностных вод, включая непосредственную гидрологическую связь с используемым водозащитным горизонтом, в соответствии с гигиеническими требованиями к охране поверхностных вод.

Мероприятия по второму лесу

Кроме мероприятий, указанных выше, в пределах второго пояса ЗСО подземных источников водоснабжения подлежат выполнению следующие дополнительные мероприятия:

Не допускаются:

- размещение кладбищ, скотомогильников, полей асфальтировки, полей фильтрации, свалок отходов, силосных траншей, животноводческих и птицеводческих предприятий и других объектов, обуславливающих опасность микробного загрязнения подземных вод;
- применение удобрений и агрохимикатов;
- рубка леса главного пользования и реконструкции.

Выполнение мероприятий по санитарному благоустройству территории населенных пунктов и других объектов (оборудование канализаций, устройство водопроводящих выгребов, организация стока поверхностного стока и др.).

Мероприятия по второму лесу

На территории первого пояса ЗСО поверхностного источника водоснабжения должны предусматриваться мероприятия, указанные выше.

Не допускается сброс любых сточных вод, в том числе сточных вод водного транспорта, а также купание, стирка белья, водопой скота и другие виды водопользования, оказывающие влияние на качество воды.

Акватория первого пояса ограничивается буями и другими предупредительными знаками. На судозащитных водоемах над водоприемником должны устанавливаться бакены с освещением.

Мероприятия по второму лесу

Выявление объектов, загрязняющих источники водоснабжения, с разработкой конкретных водозащитных мероприятий, обеспеченных источниками финансирования, поднадзорными организациями и согласованных с центром государственного санитарно-эпидемиологического надзора.

Регулирование отведения территории для нового строительства жилых, промышленных и сельскохозяйственных объектов, а также согласование изменений технологий действующих



Генеральный план Холмского городского поселения Холмский район Новгородской области. Обеспечение проекта замкнутой территории плана (2023 г.)

образовательных и детских учреждений, лечебно-профилактических и оздоровительных учреждений общего пользования, предприятий по производству лекарственных веществ, лекарственных средств и (или) лекарственных форм, сырья сырья и полупродуктов для фармацевтических предприятий, предприятия пищевых отраслей, промышленности, отходы складирующего производства сырья и пищевых продуктов, комплексы водопроводных сооружений для подготовки и хранения питьевой воды. Не допускается размещать в границах санитарно-защитной зоны и на территории промышленных предприятий других отраслей промышленности.

В границах санитарно-защитной зоны допускается размещать:

- складские помещения для вывоза отходов технических культур, не используемых для производства продукции питания;
- предприятия, их отдельные здания и сооружения с производством меньше класса вредности, чем основное производство. При наличии у размещаемого в СЗЗ объекта вывоза выделенных по составу с основным производством, обязательное требование не превышения гигиенических нормативов на границе СЗЗ и за ее пределами при суммарном учете;
- помывочные дворы, бани, прачечные, объекты торговли и общественного питания, отели, гаражи, площадки и сооружения для хранения общественного и индивидуального транспорта, автозаправочные станции, а также связанные с обслуживанием данного предприятия здания управления, конструкторские бюро, учебные заведения, поликлиники, научно-исследовательские лаборатории, спортивно-оздоровительные сооружения для работников предприятия, общепитовые здания административного назначения;
- нежилые помещения для дежурного аварийного персонала и охраны предприятий, помещения для пребывания работников по вывозу мусора, местные и транзитные коммуникации, ЛЭП, электроподстанции, нефте- и газопроводы, артезианские скважины для технического водоснабжения, водоканализационные сооружения для подготовки технической воды, канализационные насосные станции, сооружения оборотного водоснабжения, котельные (растворы) для орошения, промывочные предприятия и санитарно-защитной зоны.

В проектной, проектной документации на строительство новых, реконструкцию или техническое перевооружение действующих предприятий и сооружений должны быть предусмотрены мероприятия и средства на организацию и благоустройство санитарно-защитных зон, включая переселение жителей в случае необходимости. Проект организации, благоустройства и озеленения предусматривается одновременно с проектом на строительство (реконструкцию, техническое перевооружение) предприятий.

Санитарно-защитная зона промышленного предприятия - 50-300 м.

Размеры санитарно-защитных зон производственных предприятий, расположенных на территории Холмского городского поселения наведены на основании проектной нормативов специально-допустимых выбросов загрязняющих веществ в атмосферу предприятий.

Санитарно-защитная зона газозона ТКО - 1000 м.

Санитарно-защитная зона кладбища - 50 м.

Санитарно-защитная зона АЭС и АЭС - 100 м.

На основании вышеизложенного следует вывод о том, что информация о санитарно-защитных зонах очень важна и обязательна. Учитывая отсутствие такой информации, необходимо использовать условия границ санитарно-защитных зон объектов, оказывающих вредное воздействие на окружающую среду для сметного отнесения зон с особыми условиями использования территории. Превышение указанных границ для санитарно-защитной зоны (как и для других зон) означает, что при планировании какой-либо деятельности, связанной с землепользованием и застройкой, на территории санитарно-защитной зоны или ближе ее, требуется разработка проекта организации санитарно-защитной зоны для уточнения площади и границ застраиваемых территорий от источников загрязнения.

Данным образом информация о санитарно-защитных зонах объектов культуры, истории и культуры народов Российской Федерации от 25 июня 2002 года №73-ФЗ объекты культурного

Генеральный план Холмского городского поселения Холмский район Новгородской области. Обеспечение проекта замкнутой территории плана (2023 г.)

• 1150 кВ - 55 м.
Границы охраняемых зон, на которых размещены объекты системы газоснабжения, определяются на основании строительных норм и правил, правил охраны магистральных трубопроводов. Другое утвержденных в установленном порядке нормативных документов. На указанных земельных участках при их хозяйственном использовании не допускается строительство каких бы то ни было зданий, строений, сооружений и предельно установленных максимальных расстояний до объектов системы газоснабжения. Не разрешается представлять организации - обслуживающую систему газоснабжения или уполномоченной ее организации выполнение или работ по обслуживанию и ремонту объектов системы газоснабжения, ликвидации последствий возникших на них аварий, катастроф.

На основании СанПиН 2.2.1/2.1.1200-03 принять:

- санитарно-защитная зона.

Оформление санитарно-защитных зон предприятий, групп предприятий, их отдельных зданий и сооружений с технологическими процессами, являющимися источниками негативного воздействия на среду обитания и здоровья человека, необходимо отделить от жилой застройки, ландшафтно-рекреационной зоны, зоны отдыха санитарно-защитными зонами (СЗЗ).

Проектирование санитарно-защитных зон осуществляется на всех этапах разработки градостроительной документации, проектов строительства, реконструкции и эксплуатации отдельного промышленного объекта и производства или/или группы промышленных объектов и производств.

Размеры и границы санитарно-защитной зоны определяются в проекте санитарно-защитной зоны.

В проекте санитарно-защитной зоны должны быть определены:

- размер и границы санитарно-защитной зоны;
- мероприятия по защите населения от воздействия вредных химических веществ в атмосферном воздухе и физического воздействия;
- функциональное зонирование территории санитарно-защитной зоны и режим ее использования.

Территория санитарно-защитной зоны предназначена для:

- обеспечения снижения уровня воздействия до требуемых гигиенических нормативов по всем факторам воздействия за ее пределами (ПДУ, ПДУ);
- создания санитарно-защитного барьера между территорией предприятия (группы предприятий) и территорией жилой застройки;
- организации дополнительных озеленяемых площадей, обеспечивающих экранирование, ассимиляцию и фильтрацию загрязняющих атмосферного воздуха, повышение комфортности микроклимата.

Приняты следующие планировочные ограничения технологического характера:

- Санитарно-защитная зона производственных предприятий;
- Санитарно-защитная зона полигона ТКО;
- Санитарно-защитная зона кладбища;
- Санитарно-защитная зона АЭС и АЭС;
- Охраняемая зона линий электропередачи напряжением 35, 110 кВ.

Санитарно-защитная зона является обязательным элементом любого объекта, который является источником воздействия на среду обитания и здоровье человека. Использование площадей СЗЗ осуществляется с учетом ограничений, установленных действующим законодательством, нормами и правилами.

Санитарно-защитная зона накладывает определенные ограничения на использование территории, которые попадают в ее действие. Согласно СанПиН 2.2.1/2.1.1200-03 не допускается размещение в санитарно-защитной зоне объектов для проживания людей (2.30), коллективных или индивидуальных домов и сезонно-отдыхающих участков, спортивных сооружений, парков,



Генеральный план Холмского городского поселения Холмского района Новгородской области. Обновление проекта планировки территории плана (2023 г.)

рек Большой и Малый Туабын. Часть этого памятника природы территориально будет расположена в Холмском городском поселении.

• Проектные мероприятия

Противопожарный разрыв – специально созданный противопожарный барьер в виде просеки. Расстояние от границ застройки городских поселений до лесных массивов должно быть не менее 50 м. В городских поселениях для районов одно-двухэтажной индивидуальной застройки с присоединенными участками расстояние от границ приусадебных участков до лесных массивов допускается увеличивать, но принимать не менее 15 метров.

3. Нормативные параметры планировки и застройки поселения

Плотность населения Холмского городского поселения в отношении жилых помещений (расчетная) определяется с учетом существующего жилого фонда и норматива жилищной обеспеченности на расчетный срок.

Жилищно-коммунальная сфера включает одно из важнейших мест в социальной инфраструктуре, в жилищные условия жителей складывается урбанистическая среда жизни населения. В этой связи обеспечение потребности населения в жилье должно быть приоритетной целью перспективного развития Холмского городского поселения.

Новгородская область характеризуется высоким показателем обеспеченности жильем в расчете на одного жителя (35,4 кв. м в 2022 году при среднем показателе по России 28,2

квадратных метра на человека) (<https://rosstat.gov.ru/digest/2023/01/17>), при этом уровень благоустроенности жилищного фонда отстает от среднего уровня по Российской Федерации и Северо-Западному федеральному округу. Проблема обеспечения жильем населения остается

одной из наиболее острых социальных проблем региона. С учетом этого на территории Новгородской области действует государственная программа Новгородской области «Развитие жилищного строительства на территории Новгородской области на 2019-2025 годы»

Основными цели жилищной политики – улучшение качества жизни, включая качество жилой среды.

В основе применимой строительной программы необходимо учитывать следующее: обеспечение наиболее комфортных условий проживания населения требует в современных условиях многоэтажного и развитого жилого территориального населенного пункта.

В основе проектных решений по формированию жилой среды заложены следующие принципы:

- поэтапная ликвидация ветхого и аварийного жилья, морально устаревшего фонда;
- усиление темпов жилищного строительства;
- такой подход позволит значительно улучшить жилищную среду, оптимизировать затраты на создание полноценной социальной и инженерной инфраструктуры.

Основные проектные предложения в решении жилищной проблемы и полев жилищная политика:

- ликвидация ветхого, аварийного фонда;
- наращивание темпов строительства жилья за счет всех источников финансирования, включая индивидуальное строительство;

• повышение качества и комфортабельности проживания, полное благоустройство домов. В соответствии с данными Росстата РФ (по данным Росстата, 2021 г.г., <http://www.gks.ru/dbs/str/statistika/misr.html>) на территории поселения по состоянию на 2021 год общая площадь жилого фонда составляет 98,9 тысяч кв. м, что 3,3 тысячи кв. м больше, нежели было в 2011 году (рис.3.1.).

Генеральный план Холмского городского поселения Холмского района Новгородской области. Обновление проекта планировки территории плана (2023 г.)

наследия (памятники истории и культуры) народов Российской Федерации представляют собой уникальную ценность для всего многонационального народа Российской Федерации и являются неотъемлемой частью всемирного культурного наследия.

Статья 34.1. Федерального закона от 25.06.2002 №73 – ФЗ «Об объектах культурного наследия (памятников истории и культуры) народов Российской Федерации» (в редакции ФЗ от 21 декабря 2021 года №418-ФЗ) определена:

Пунктом 1. Защищенными объектами объектов культурного наследия являются территории, которые принадлежат к включенным в реестр памятникам и ансамблям (за исключением объектов археологического наследия, некрополей, захоронений, расположенных в границах поселений, произведений монументального искусства, а также памятников и ансамблей, расположенных в границах достопримечательного места, в которых соответствующим органом охраны объектов культурного наследия установленным предельно допустимым значением статьи 36.4 ФЗ №73 требования и ограничения) и в границах которых в целях обеспечения сохранности объекта культурного наследия и композиционно-видовых связей (панорам) застраиваются территории объектов капитального строительства и их реконструкция, связанная с изменением их параметров (высота, количество этажей, площадь), за исключением строительства и реконструкции линейных объектов.

Пунктом 3. Границы защитной зоны объекта культурного наследия устанавливаются:

1) для памятника, расположенного в границах населенного пункта, на расстоянии 100 метров от внешней границы территории памятника, для памятника, расположенного вне границ населенного пункта, на расстоянии 200 метров от внешней границы территории памятника;

2) для ансамбля, расположенного в границах населенного пункта, на расстоянии 150 метров от внешней границы территории ансамбля, для ансамбля, расположенного вне границ населенного пункта, на расстоянии 250 метров от внешней границы территории ансамбля.

Пунктом 4. В случае отсутствия утвержденных границ территории объекта культурного наследия, расположенного в границах населенного пункта, границы защитной зоны такого объекта устанавливаются на расстоянии 200 метров от линии внешней стены памятника либо от линии общего контура ансамбля, образуемого соединением внешних точек наиболее удаленных элементов ансамбля, включая парковую территорию. В случае отсутствия утвержденных границ территории объекта культурного наследия, расположенного вне границ населенного пункта, границы защитной зоны такого объекта устанавливаются на расстоянии 300 метров от линии внешней стены памятника либо от линии общего контура ансамбля, образуемого соединением внешних точек наиболее удаленных элементов ансамбля, включая парковую территорию.

• Зоны ограниченной застройки (зона исключенности по условиям лобовых лавальных оползней).

Зоны ограниченной выделены на месте залегания полезных ископаемых на территории района. В пределах муниципального округа находятся месторождения строительных материалов (месторождения песчано-гравийных материалов, известняковая) и торфа.

В соответствии с законом РФ «О недрах» и застройкой площадей залегания полезных ископаемых, а также размещение в местах их залегания подземных сооружений допускается с разрешения федерального органа управления государственными фондами ядер или его территориальных органов и органов государственного горного надзора только при условии обеспечения возможности извлечения полезных ископаемых или доказательности экономической целесообразности застройки.

• Общественные парковые территории

Общественные парковые территории – охраняемые природные парковые парков, национальных парков, государственных природных заказников, памятников природы, дендрологических парков и ботанических садов устанавливаются в соответствии со статьей 26 Федерального закона от 14.03.95 № 33-ФЗ (в ред. от 01.09.2021 №171-ФЗ) «Об особо охраняемых природных территориях». На территории Холмского района Свемлей территориального планирования Новгородской области предусмотрено выделение на расчетный срок в Холмском районе территорий (11023 га) для организации памятника природы «Ландшафт в нижнем течении



Генеральный план Холмского городского поселения Холмского района Новгородской области. Обеспечение притока свежих овощей и фруктов (2023 г.)



Рис. 3.1. Объем жилищного фонда Холмского городского поселения. Данные рис. 3.1. свидетельствуют, что в поселении происходит постепенное увеличение площади жилого фонда поселения, за счет строительства нового жилья (рис.3.2).



Рис. 3.2. Введено в действие жилищного фонда в Холмском городском поселении за период с 2011 по 2021 годы

Необходимо при этом отметить, что в поселении зарегистрированы невысокие темпы жилищного строительства (рис. 3.2), которые заметно уменьшились в последние годы (период с 2016 года). Всего за период с 2011 по 2022 год в поселении было введено в эксплуатацию 7509 м² общей площади жилья. При этом более 80% жилья было построено за счет жилищной политики. Начиная с 2018 года все новое жилье было построено населением. В среднем за последние 12 лет в поселение вводилось в эксплуатацию 625,8 м² общей площади, при этом в последние 5 лет в среднем только по 241,2 м². В среднем на каждого жителя за рассматриваемый период было

Генеральный план Холмского городского поселения Холмского района Новгородской области. Обеспечение притока свежих овощей и фруктов (2023 г.)

построено чуть больше 2 м² (около 0,19 м² в год), что явно недостаточно для решения проблемы обеспечения населения современным благоустроенным жильем. Данные рис. 3.1. и 3.2. позволяют заключить, что за рассматриваемый период было выделено на эксплуатацию около 4 тысяч м² нового и аварийного жилого фонда (в среднем около 360 м² в год).

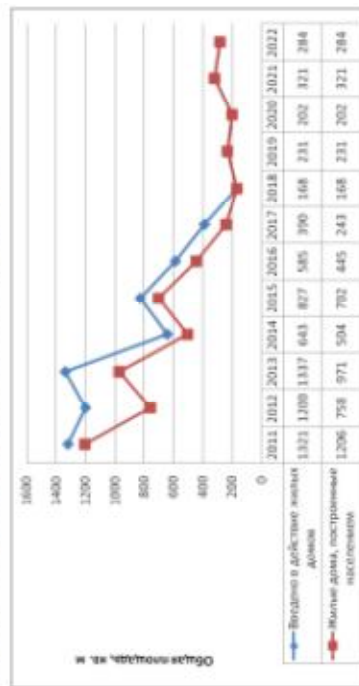
Уровень благоустройства жилого фонда недостаточен, особенно, по малым населенным пунктам. Основная часть сельского жилищного фонда не имеет коммунальных удобств. В районе отсутствует снабжение населения природным газом. В большинстве населенных пунктов отсутствует централизованное теплоснабжение, водопровод и канализация, газоснабжение (имеется безотопительный газ). В Холмском городском поселении водопроводом обеспечено только 71,0% жилого фонда, канализацией 3,96%, центральным отоплением 4,61% (таблица 3.1.). Наиболее благоустроенными являются многоквартирные дома (32 дома в г.Холм). При этом уровень обеспечения инженерными системами частного жилого блока в целом. Необходимо отметить, что уровень благоустройства жилья в сельских поселениях Холмского района значительно уступает уровню благоустройства жилья в Холмском городском поселении.

В Холмском районе основное жилье было построено 40 и более лет назад, основным материал стен жилых домов - дерево (более 80% даже в Холмском городском поселении).

Жилищное строительство в основном ведется за счет средств индивидуальных застройщиков. Жилищный фонд Холмского муниципального района состоит в основном из индивидуальных домов.

Средняя жилищная обеспеченность в 2021 году составила 30,3 м² на человека (увеличилась с 25 м² в 2011 году).

Таблица 3.1.

| № п/п | Наименование населенного пункта | Объемы жилья | | | | | Обеспеченность коммунальными услугами (человек) | | |
|-------|---------------------------------|--------------------|----------------------------------|----------------------|------------------------------|--|---|--|--|
| | | Жилые дома (кв. м) | Общ. жилищно-коммунальн. (кв. м) | Муниципальн. (кв. м) | Частно-индивидуальн. (кв. м) | Средняя обеспеченность (кв. м/человек) | Средняя обеспеченность (кв. м/человек) | Средняя обеспеченность (кв. м/человек) | Средняя обеспеченность (кв. м/человек) |
| 1 | Холмское городское поселение | 1359 | 3552 | 97,7 | 2512 | 3552 | 3552 | 3552 | 223 |

За 2022 год в районе введено в эксплуатацию 3 индивидуальных жилых дома общей площадью 284 кв. м, что меньше введенной площади в 2021 году на 34,7 % (151 кв.м). Стратегией социально-экономического развития Холмского муниципального района до 2026 года (утвержденной Решением Думы Холмского муниципального района от 30.12.2019 № 290) планируется ежегодно вводить в эксплуатацию не менее 300 кв. м нового благоустроенного жилья. Следует отметить, что в последние 5 лет только в Холмском городском поселении в эксплуатацию введено в среднем по 241,2 м² и этого уровня недостаточно для решения вопроса обеспечения населения современным комфортабельным жильем. При этом необходимо учесть, что в поселение большая часть жилья не благоустроена, значительная часть его является ветхим или даже аварийным. Так за последние годы из эксплуатации вышло около 360 м² жилья.

Обеспечение качественным жильем всего населения поселения является одной из важнейших социальных задач, стоящих перед поселением. Муниципальная жилищная политика - совокупность систематических принимаемых решений и мероприятий с целью удовлетворения



Городской район Холмского городского поселения Холмский район Новгородской области. Областная программа развития культуры на 2022 г.

| | | | | | |
|------|------------------------------|------------------|----------------------------------|--|----------------------------------|
| 180. | г. Холм, ул. Вольская, д. 45 | 53-19-0010206-18 | наименование учреждения культуры | наименование культурно-досуговой организации | наименование учреждения культуры |
|------|------------------------------|------------------|----------------------------------|--|----------------------------------|

Полнота в объемах социально-бытового обслуживания

Основные цели создания полноценной комплексной системы обслуживания населения – повышение качества и максимальной комфортности проживания населения путем развития системы предоставляемых услуг и сервисов.

Стабильное улучшение качества жизни всех слоев населения, является главной целью развития любого населенного пункта, а значительной степенью определяется уровнем развития системы обслуживания, которая включает в себя учреждения здравоохранения, спорта, образования, культуры и искусства, торговли и бытового обслуживания.

Социальная инфраструктура – система, необходимых для жизнеобеспечения человека материальных объектов (зданий, сооружений) и коммуникаций населенного пункта (территория), а также предприятий, учреждений и организаций, оказывающих социальные услуги населению, органов управления и кадров, деятельность которых направлена на удовлетворение общественных потребностей граждан соответствием установленным показателям качества жизни.

Обеспечение такими нормируемыми видами обслуживания, как:

- Дошкольные детские учреждения;
- Общеобразовательные школы;
- Медицинские учреждения;
- Лечебные пункты;
- Спортивные объекты;
- Учреждения культурно-досугового типа и пр.

Необходимо отметить, что основные решения генерального плана 2011 года в сфере социально-бытового обслуживания не утратили своего значения. Имеются меры сокращения численности населения в Холмском городском поселении несколько сократили требуемую мощность учреждений, однако, это не должно приводить к закрытию или ликвидации объектов социально-бытового обслуживания, так как в большинстве случаев такая «оптимизация» негативно сказывается на развитии отдельных населенных пунктов или Холмского района в целом.

Согласно генеральному плану Холмского городского поселения 2011 года система социально-бытового обслуживания населения характеризовалась следующими показателями:

- По учреждениям образования (и в части ДДУ, и в части общеобразовательных учреждений, в части учреждения дополнительного образования детей) – обеспеченность была выше нормы.
- По учреждениям здравоохранения количественная обеспеченность превышает нормативный уровень, по качеству обслуживания превысило нормативный уровень материально-технической базы и достаточного количества квалифицированных кадров.
- По объектам физической культуры и спорта обеспеченность была крайне низкая и является самым низким нормативным уровнем.
- По учреждениям культуры – в части культурно-досуговых учреждений (ДДУ) обеспеченность ниже нормы, в части библиотек – обеспеченность выше нормативной.
- Учреждениями бытового обслуживания населения было не обеспечено.
- Административно-хозяйственные учреждения поселения были представлены: образовательными учреждениями, спортивными пунктами, парками (которые не имеют своих помещений и расположены в арендуемых), администрацией Холмского городского поселения, пожарным делом, аптекой, отделением связи.

Остальные виды обслуживания (в частности: торговля, общественное питание, часть бытового и коммунального обслуживания) находятся в подавляющем большинстве в частной собственности, поэтому потребность в них не нормировалась, и их развитие определялось рыночными отношениями. Генпланом принималось, что обеспеченность населения этими

Генеральный план Холмского городского поселения Холмский район Новгородской области. Областная программа развития культуры на 2022 г. соответствует потребности, в пределах экономической целесообразности существующих учреждений.

Генпланом 2011 года предусматривалось максимально сохранить существующую



Генеральный план Холмского городского поселения Холмского района Новгородской области. Обновленная проектная документация генерального плана (2023 г.)

Требования санитарных правил.

Положения твердых бытовых отходов.

Развитие системы сбора и утилизации ТКО на территории Новгородской области предусмотрено Постановлением министерства природных ресурсов, лесного хозяйства и экологии Новгородской области от 27 декабря 2021 г. № 13 «Об утверждении территориальной схемы обращения с отходами Новгородской области» (см. <http://gk.mol.gov.ru/docs/entry/4486>) (далее Схеме).

Территориальная схема разработана на срок до 2031 года и обеспечивает достижение целей государственной политики в области обращения с отходами в порядке их приоритетности:

- максимальное использование исходных сырья и материалов, предотвращение образования отходов, снижение класса опасности отходов в источниках их образования;
- сбор, утилизацию и обезвреживание отходов;
- безопасное захоронение отходов.

Вопросы сбора и утилизации твердых коммунальных отходов на территории Холмского городского поселения решаются централизованно с учетом территориальной схемы обращения с отходами Новгородской области в составе 3 зоны деятельности. В зону деятельности 3 включены муниципальные образования: Волотовский округ, Марфаский округ, Парфалинский район, Поддорский район, Солонихинский округ, Стреловский район, Холмский район, Шлисский район. ООО «Экосервис» наделен статусом регионального оператора сроком на 10 лет.

Вопросы сбора, переработки и утилизации ТКО подробно рассмотрены в разделе 2.11. «Объекты специального назначения».

4. Оценка возможности влияния планируемых для размещения объектов местного, регионального и федерального значения на территории муниципального образования

Оценка возможного влияния планируемых для размещения объектов местного, регионального и федерального значения осуществляется:

- с учетом существующего состояния муниципального образования (наличие свободных территорий, возможности мощности инженерно-технических систем и инфраструктуры, состояния экологии, возможных чрезвычайных ситуаций на территории образования и др.);
- планируемого сценария развития поселения на расчетный срок;
- влияния каждого размещаемого объекта на инфраструктуру, экологию, возможность возникновения ЧС.

Выводы

Холмское городское поселение располагает необходимыми свободными территориями и минимальным количеством элементов инженерно-технической инфраструктурой для размещения объектов местного, регионального и федерального значения, предусмотренных для размещения на территории муниципального образования Холмское городское поселение. Размещение этих объектов на территории не приведет к изменению сложившегося строения населенных пунктов поселения, не окажет негативного воздействия на инфраструктуру и экологию может быть осуществлено в рамках развития муниципального образования. Более того размещение этих объектов благоприятно скажется на развитии общественно-деловой, инженерно-технической и транспортной систем территории, так как основная часть объектов относится к объектам социально-бытового назначения (местного значения). На территории поселения не планируется создание объектов федерального значения.

4.1. Сведения о видах, назначении и наименованиях планируемых для размещения объектов федерального, регионального, муниципального и местного значения поселения, их основные характеристики, их местоположение, функциональные зоны их размещения, а также характеристики зон с особыми условиями

Генеральный план Холмского городского поселения Холмского района Новгородской области. Обновленная проектная документация генерального плана (2023 г.)

специальную инфраструктуру поселения, особенно по объектам обслуживающую потребности не только г.Холм и Холмского городского поселения, но и населения всего Холмского района. При этом предусматривалось поддержание всех объектов в работоспособном состоянии и проведение работ по их ремонту, модернизации и развитию.

В целом Администрация поселения уделюет особое внимание развитию системы социально-бытового обслуживания, а также реализовать часть задач определенных генпланом и Схемой территориального планирования Холмского муниципального района (2011 года).

При этом следует учитывать, что в течение весьма продолжительного времени государственная политика Российской Федерации была направлена на решение проблем в области культуры исключительно силами органов местного самоуправления, поэтому местные власти становились полностью ответственными за содержание (это – первоочередная задача) существующей системы муниципальных учреждений культуры. Сохранение государственного участия в поддержке муниципальных образований отразилось и на финансировании учреждений культуры.

И только на современном этапе к развитию системы культуры стало уделяться повышенное внимание. Указом Президента РФ от 24.12.2014 года утверждены Основы государственной культурной политики, приняв которые, государство впервые возловет культуру в ряд национальных приоритетов и признает её важнейшим фактором роста качества жизни и гермонизации общественных отношений, залогом динамичного социально-экономического развития, гарантом сохранения единого культурного пространства и территориальной целостности страны.

С учетом этого сохраняют актуальность предложения генплана 2011 года и Схемы территориального Холмского района по строительству, ремонту и модернизации объектов социально-бытового назначения: детских садов, физкультурно-спортивных объектов (спортивные залы и бассейны), отдаленная база, спорного пункта охраны порядка, пожарной депо (реконструкция и расширение), базисно-спецназначенного комбината, объектов торговли и общепита.

В рамках настоящих изменений генплана решение задач социально-бытового обслуживания населения предлагается осуществлять в соответствии с проектной схемой 2011 года, т.к. изменения в расчетах является незначительными.

Потребность в объектах специального назначения.

Клубища.

Норма обеспеченности земельным участком на клубище традиционного застройки составляет 0,24 га на 1 тыс. чел. С учетом численности населения за расчетный срок 20 лет и коэффициента смертности 20,1‰, необходимый размер земельного участка составляет 0,33 га.

Проектом генерального плана Холмского городского поселения предусматривается закрытие действующего клубища на территории города в связи с расположением его в водозащитной зоне р. Кунья, что запрещено в соответствии со ст. 65 «Водного кодекса Российской Федерации» (с изменениями на 23 июля 2008 года). Рекомендуется организовать новое клубища в урочище Пузышка (1,5 га) в 1,3 км от г. Холм близ д. Бабякино Холмского сельского поселения.

Левобережная часть города ограничена в своем развитии с запада дорогой федерального значения Стара - Русо-Нерель. Левобережная часть города не имеет сложившегося общественного центра. Район затронут преимущественно олюстившими землями. На него района расположено закрытое клубища.

Проектом генерального плана на расчетный срок предлагается закрыть все клубища, находящиеся в прибрежной и водозащитной зонах водных объектов.

Для застройки земельных участков жителей населенных пунктов Холмского района предлагается использовать клубища отводимые по техничным требованиям.

При нарушении санитарных и экологических требований к содержанию места погребения устанавливается или прекращается деятельность на месте погребения и проводятся мероприятия по ликвидации неблагоприятного воздействия места погребения на окружающую среду и здоровье человека, вплоть до создания нового места погребения с соблюдением



Генеральный план Холмского городского поселения Холмского района
Новгородской области. Областная программа комплексной территориальной планировки (2023 г.)

| | | | | | | | | | |
|---|--|--|--|--|--|--|--|--|--|
| объекты | | | | | | | | | |
| расчеты с учетом натурного тура, и т. выявление сво факт | | | | | | | | | |

использования территорий в случае, если установление таких зон требуется в связи с размещением данных объектов.

4.1.1. Сведения о видах, назначении и наименованиях планируемых для размещения объектов федерального значения муниципальных образований, их основные характеристики и местонахождение.

Размещение на территории Холмского городского поселения локсов объектов федерального значения не предусматривается.

4.1.2. Сведения о видах, назначении и наименованиях планируемых для размещения на территории Холмского городского поселения объектов регионального значения, их основные характеристики и местонахождение.

В соответствии с Постановлением Правительства Новгородской области от 20.01.2023 №32 Схема территориального планирования Новгородской области является стратегическим градостроительным документом, направленным на создание оптимальных условий территориального и социально-экономического развития до 2032 года.

В соответствии со статьей 23 Градостроительного кодекса (ред. от 04.08.2023) в материалах территориального планирования должны отражаться планируемые для размещения объекты местного значения поселения, относящиеся к следующему областям:

- а) электро-, тепло-, газо- и водоснабжение населения, водоснабжение;
- б) автомобильные дороги местного значения;
- в) физическая культура и массовый спорт, образование, здравоохранение, обработка, утилизация, обезвреживание, размещение твердых коммунальных отходов в случае подготовки генерального плана муниципального округа;

г) иные объекты в связи с решением вопроса местного значения поселения.

В Схеме территориального планирования Новгородской области (от 20.01.2023 № 32) По Холмскому муниципальному району предусматривается реализация нескольких мероприятий, однако, они не напрямую не относятся к Холмскому городскому поселению.

3.18. Ошибки охраняемые приращаем территории

| № п/п | Вид объекта | Местонахождение объекта | Местонахождение на области | Статус объекта | Характеристика объекта | Местонахождение объекта | Зоны с особыми условиями использования территории |
|-------|------------------------------|--|----------------------------|----------------|------------------------|--|---|
| | | | | | | | |
| 1.14 | Объекты приращаем территории | Сельскохозяйственные угодья и земельные участки в границах населенных пунктов: Большая Тудоба, Малая Тудоба, Сельское поселение «Сельское поселение «С/пос. Большая Тудоба» Холмского района | Холмский район | 2023 г. | 2023 г. | Холмский район, Холмское поселение, Тудобское поселение, Сельское поселение «С/пос. Большая Тудоба» Холмского района | Зоны с особыми условиями использования территории |



Генеральный план Холмского городского поселения Холмского района Новгородской области. Обоснование проекта изменений генерального плана (2023 г.)

предполагает предоставление развития в утвержденном генеральном плане были предложены следующие приоритеты в развитии городских территорий (на расчетный срок и перспективу).

1. Развитие центра поселения – г. Холм – формирование центра поселения и Холмского муниципального района в благоустроенный и развитый центр в составе Новгородской области;
2. Город Холм – важный в археологическом отношении памятник с охраняющимся культурным слоем XIII-XVIII вв., историческое место, связанное со значительными событиями русского государства начиная с XV века.
3. Для обеспечения сохранности памятника и близлежащей к нему среды были установлены зоны охраны памятников археологии, истории и культуры, зоны регулирования застройки.
4. Охраняемые зоны памятника – это территории, непосредственно окружающие памятники и предназначенные для обеспечения сохранности памятника и близлежащей к нему среды, целесообразного их использования и благоприятного зрительного восприятия. В состав охраняемой зоны входят территории памятника – площадь, занимаемая самим памятником, включая и утраченные его фрагменты.
5. Решением Новгородского областного совета от 07.05.1985 г. №171 памятники археологии – территория Холма-детинца (городана) и Холма – посада назты под государственную охрану.

6. Граница охраняемой зоны.
7. Граница охраняемой зоны поселения и посада является общей, с запада, юга и востока она проходит по реке Ловать, с севера отстоит от памятника на 100 м. Южная граница охраняемой зоны поселения на запад, образованной р. Кунья и р. Ловать, проходит по реке Кунья, восточная и северная – по реке Ловать, западная отстоит от поселения на 100 м.
8. Создание свободных площадок под размещение жилых территорий;
9. Упорядочение производственных зон города Холм – приращение мероприятий по сложившемуся негативному воздействию от производственных объектов.

10. Формирование рекреационных территорий: отведение выделенных территорий под устройство рекреационных зон, устройство лесопарковой зоны;

11. Оценка исторического наследия – разработка проектов охраняемых зон для объектов историко-культурного наследия, осуществление проектных мероприятий;

12. Организация коммунальных зон: • отведение выделенных территорий под размещение коммунально-складской зоны в районе существующих и проектируемых производственных зон;

13. Усовершенствование дорожно-транспортного комплекса:

• реконструкция, развитие и упорядочение улично-дорожной сети населенного пункта г. Холм, решаемое в комплексе с архитектурно-планировочными мероприятиями, формирование транспортной связи между отдельными обособленными частями Холмского района;

14. планирование увеличения протяженности автодорог с твердым покрытием, совершенствование системы автодорог;

15. развитие системы общественного транспорта;

16. упорядочение системы автобусных маршрутов для связи с населенными пунктами Холмского района и других объектов Новгородской области и иными объектами за ее пределами, упорядочение сообщения между населенными пунктами муниципального образования;

17. Формирование сети социально-бытового обслуживания населения в соответствии со ступенчатой моделью обслуживания;

18. Развитие инженерной инфраструктуры и инженерной подготовки территории Холмского городского поселения:

- Реконструкция существующих сетей с заменой изношенных участков сетей водоснабжения, теплоснабжения и электроснабжения;
- Строительство муниципальных очистных сооружений, хозяйственно-бытовых стоков, сетей канализации;
- Организация систем протравливания водопровода с озонированием водопровода;
- Газификация г. Холм и поселка на территории газобеспечиваемых объектов.

Генеральный план Холмского городского поселения Холмского района Новгородской области. Обоснование проекта изменений генерального плана (2023 г.)

4.1.3. Перечень объектов местного значения, планируемых для размещения на территориях муниципального образования в рамках проекта генерального плана с учетом требований Региональных нормативов градостроительного проектирования

Объемы нового строительства объектов социально-бытового назначения при принятии проектных решений определялись нормативной потребностью и целесообразностью обеспечения доступности объектов для населения.

Настоящими изменениями генплана предусматривается реконструкция объектов местного значения (с учетом требований региональных нормативов градостроительного проектирования) (таблица 4.1.3.1.)

Таблица 4.1.3.1.

| № п/п | Наименование объекта | Ориентировочная вместимость | Местоположение |
|-------|---|-----------------------------|--|
| 1. | Реконструкция Муниципального детского сада общеобразовательного учреждения «Совхоз имени Г.И.Жданова, Шадринск (пос. Шадринск-Вост.)» | 40 мест | Колосовый район, г.Холм, ул. Октябрьская, 64/03 Муниципальное учреждение 59.19.00.0020.042 площадь 873 м ² |

4.2. Характеристики зон с особыми условиями использования территорий

Связаны с зонами с особыми условиями использования территорий, установление которых требуется в связи с планируемым размещением на территориях поселения местного значения поселения в таблице 4.2.1.

Таблица 4.2.1.

| Наименование объекта | Зона с особыми условиями использования территории | Параметры зоны, в соответствии с которыми | Функциональное назначение |
|---|---|---|---|
| Муниципальное учреждение «Совхоз имени Г.И.Жданова, Шадринск (пос. Шадринск-Вост.)» | Санитарно-защитная зона | Согласно СанПиН 2.1.10.1.1.1200-03 100 | Зона инженерно-технической инфраструктуры |
| Кладбище | Санитарно-защитная зона | Согласно СанПиН 2.1.10.1.1.1200-03 50 | Зона складского назначения |
| Промышленные предприятия | Санитарно-защитная зона | Согласно СанПиН 2.1.10.1.1.1200-03 100 | Зона производственного назначения |

5. Развитие планировочной структуры населенных пунктов Холмского городского поселения.

Границы населенных пунктов, входящих в состав городского поселения, были установлены в генеральном плане Холмского городского поселения 2011 года.

На основе утверждения генерального плана границ г.Холм (единственного населенного пункта Холмского городского поселения) были поставлены на кадастровый учет и данные границы развития с границами в утвержденном генеральном плане.

Также после утверждения генерального плана были поставлены на кадастровый учет земли лесного фонда, что тоже внесло свои коррективы в планируемые границы населенных пунктов.

Определение приоритетов развития территорий поселения – одна из наиболее важных и сложных задач территориального планирования.

На основе комплексного анализа развития территорий поселения и учета существующих



Генеральный план Холмского городского поселения Холмского района Новгородской области. Обширные участки застроенной территории (2023 г.) территория Холмского городского поселения.

6. Функциональное зонирование территории.

Зонирование территории является одним из основных инструментов регулирования градостроительной деятельности. Зонирование ставит рамочные условия использования территории, обязательные для всех участников градостроительной деятельности, в части функциональной принадлежности, параметров застройки (этажность, плотность, и др.), ландшафтной организации территории.

Работавшие в составе Генерального плана функциональное зонирование учитывает:

- результаты комплексного градостроительного анализа территории;
 - историко-культурную и планировочную специфику населенного пункта;
 - сложившиеся особенности использования территории.
- При установлении территориальных зон учитывалось положение Градостроительного и Земельного кодексов Российской Федерации, Федерального Закона РФ от 25 июля 2002 г. №73-ФЗ, требования социальных нормативов и правил, касающиеся зон с нормируемым режимом градостроительной деятельности.

В настоящее время согласно Правил землепользования и застройки Холмского городского поселения (Приняты Советом депутатов Холмского городского поселения 18 декабря 2019 года с изменениями от 08.06.2021 № 28) на территории поселения установлены следующие функциональные зоны:

На карте градостроительного зонирования выделены следующие территориальные зоны.

Жилые зоны:

Ж.1. ЗОНА ЗАСТРОЙКИ ИНДИВИДУАЛЬНЫМИ И МАЛОЭТАЖНЫМИ ЖИЛЬНЫМИ

ДОМАМИ

Общественно-деловая зона:

ОД. ОБЩЕСТВЕННО-ДЕЛОВАЯ ЗОНА

Производственная зона:

П.1. КОММУНАЛЬНО-С/ХОЗЯЙСТВЕННАЯ ЗОНА

П.2. ЗОНА ПРОИЗВОДСТВЕННЫХ ПРЕДПРИЯТИЙ (ИЛИ МАССА СПАСЧНОСТИ

Рекреационная зона:

Р.1. ЗОНА ПРИБЛИЖЕННОГО ЛАНДШАФТА 2.

ЗОНА ПАРКОВ, СВЕТОФ

Р.3. ЗОНА ОСВОБОЖДЕННЫХ ПРИРОДНЫХ ЛАНДШАФТОВ

Зоны сельскохозяйственного использования:

СХ. ЗОНА СЕЛЬСКОХОЗЯЙСТВЕННОГО ИСПОЛЬЗОВАНИЯ

Зоны специального назначения:

МЛ. ЗОНА МЛАДБИЦ

КО. ЗОНА КОММУНАЛЬНОГО ОБСЛУЖИВАНИЯ

Карта градостроительного зонирования территории Холмского городского поселения является основным графическим материалом Правил, в котором устанавливаются границы территориальных зон с целью создания условий для планировки территории городского поселения.

На Карте градостроительного зонирования территории отображены:

- административные границы;
- территориальные зоны;
- зоны с особыми условиями использования территории;

территории, на которых градостроительные регламенты не устанавливаются или не

репродуцируются.
Использование земельных участков, на которые действие градостроительных регламентов не распространяется или для которых градостроительные регламенты не устанавливаются, осуществляется уполномоченными федеральными органами исполнительной власти,

Генеральный план Холмского городского поселения Холмского района Новгородской области. Обширные участки застроенной территории (2023 г.)

уполномоченными органами исполнительной власти субъектов Российской Федерации или уполномоченными органами местного самоуправления в соответствии с федеральными законами.

В соответствии со статьей 36 Градостроительного кодекса Российской Федерации действие градостроительного регламента не распространяется на земельные участки:

- 1) в границах территорий памятников и ансамблей, включенных в единый государственный реестр объектов культурного наследия (памятников истории и культуры) народов Российской Федерации, а также в границах территорий памятников или ансамблей, которые являются выделенными объектами культурного наследия и решения о режиме сохранения, параметрах реставрации, консервации, воссоздания, ремонта и приспособления которых принимаются в порядке, установленном законодательством Российской Федерации об охране объектов культурного наследия;

- 2) в границах территорий общего пользования;
- 3) предназначенные для размещения линейных объектов и (или) земель линейными объектами;

4) предназначенные для добычи полезных ископаемых.

Территории, на которых градостроительные регламенты не устанавливаются или не распространяются:

Зоны лесного фонда;

Зоны водного фонда;

Зоны водного фонда;

Выше указанные зоны отражены и на карте функциональных зон Холмского городского поселения.

7. Баланс территории.

Настоящий баланс составлен в границах территории Холмского городского поселения. Баланс территории дает общее, сгущенное ориентировочное представление об использовании земель в результате проектных предложений генерального плана в период расчетного срока.

Баланс территории Холмского городского поселения на расчетный срок после корректировки границ населенного пункта г.Холм выгладит следующим образом (таблица 7.1. и 7.2).

Таблица 7.1.

| № п/п | Категория земель | Среднегодовые использования | | Расчетный срок | |
|------------------|--|-----------------------------|--------|----------------|-------|
| | | га | % | га | % |
| I | Земли населенных пунктов | 0,00 | 0,00 | 0,00 | 0,00 |
| II | Земли промышленности, энергетики, транспорта, связи, радиотелевизионной, кабельной, оптоволоконной, коммунальной, жилищно-коммунальной, а также для государственных нужд Российской Федерации, государственной деятельности органов государственной власти, органов государственного управления, государственных учреждений и государственных внебюджетных организаций, некоммерческих организаций, в том числе земельных участков государственной собственности | 1088,73 | 100,00 | 957,44 | 88,86 |
| III | Земли населенных пунктов | 0,00 | 0,00 | 0,00 | 0,00 |
| IV | Земли лесного фонда | 0,00 | 0,00 | 111,79 | 10,27 |
| V | Земли водного фонда | 0,00 | 0,00 | 9,50 | 0,87 |
| VI | Земли особо охраняемых территорий и объектов | 0,00 | 0,00 | 0,00 | 0,00 |
| VII | Земли запасов | 0,00 | 0,00 | 0,00 | 0,00 |
| Итого земель МО: | | 1088,73 | 100 | 1068,73 | 100 |

Таблица 7.2.



Генеральный план Холмского городского поселения Холмского района
(Исключительная территория, расположенная на территории территории города (2023 г.))

| № п/п | Территории | Среднегодовая используемая | | Расчетный срок | |
|-------|--|----------------------------|--------|----------------|--------|
| | | га | % | га | % |
| 1 | г. Холм | 867,48 | 100,00 | 867,48 | 100,00 |
| 1.1 | Территория жилой зоны | 327,31 | 33,83 | 327,31 | 33,83 |
| 1.2 | Территория производственной территории | 84,20 | 8,70 | 84,20 | 8,70 |
| 1.3 | Территория земель населенных пунктов | 21,96 | 2,27 | 21,96 | 2,27 |
| 1.4 | Территория использования сельскохозяйственных земель | 0,21 | 0,02 | 0,21 | 0,02 |
| 1.5 | Территория рекреационного назначения | 488,07 | 50,48 | 488,07 | 50,48 |
| 1.6 | Территория сельскостроительного назначения | 2,28 | 0,24 | 2,28 | 0,24 |
| 1.7 | Территория водной территории | 43,40 | 4,49 | 43,40 | 4,49 |

8. Мероприятия по охране окружающей среды.

Экологическая обстановка является одним из основных факторов, оказывающих существенное влияние на социальную и демографическую ситуацию. В связи с этим администрацией Холмского городского поселения уделяется особое внимание выполнению мероприятий по охране окружающей среды и природных ресурсов, направленных на улучшение экологической обстановки и обеспечение рационального использования ее природных ресурсов.

Современное состояние вопроса охраны окружающей среды по Новгородской области ежегодно рассматривается в материалах Министерства природных ресурсов, лесного хозяйства и экологии Новгородской области: «Обзор о состоянии и об охране окружающей среды Новгородской области в 2021 году» (см. сайты: <https://minpriroda.lgovreg.ru/activity/oblastnoy-kooperatsionnyy-obzor-sostoyaniya-okruzhayemykh-prirodnykh-resursov-oblasti/> и https://minpriroda.lgovreg.ru/priroda/territorialesnaya-ecologiya-ob_2021.pdf).

- В объемах подробно сформулированы:
- качество природной среды и состояние природных ресурсов;
 - состояние растительного и животного мира.ООПТ;
 - воздействие основных видов экономической и другой деятельности на окружающую среду;
 - экологическая обстановка в области;
 - вопросы государственной охраны окружающей среды и природопользования.
- В объемах анализируются состояние как по Новгородской области, так и по муниципальному образованию, а также в состав области, в том числе и по Холмскому муниципальному району.

Констатируется, что:

- по Холмскому району в 2021 году зафиксирована одна из наименьших плотностей выброса загрязняющих веществ в воздушную среду – 0,12 т/км² (меньше только в Поддорском районе – 0,10 т/км²). При этом отмечается, что в городах области в 2021 году уровень загрязнения атмосферного воздуха остается на низком уровне;
- по данным социально-экологического мониторинга качество питьевой воды формирует наибольший вклад в суммарное гигиеническое неблагополучие региона – 22% (от 13,9% в Боровичском районе до 32,5% в Маловишерском и Холмском районах);

- по качеству качества поверхностных водных (р. Волхов, Мста, Пертега, Ловатя, Шелонь.

Генеральный план Холмского городского поселения Холмского района
(Исключительная территория, расположенная на территории территории города (2023 г.))

Матка Вшера и др.) характеризуются высокой цветностью, большим количеством органических веществ гумусного происхождения, низкой минерализацией, высокой бактериальной загрязненностью и относятся к загрязненным или умеренно загрязненным. Ущерб открытым водным объектам не только сброс загрязненных стоков, но и лихвиный сток с территории населенных пунктов и предприятий;

- в целом по области, в том числе и по Холмскому району, качество питьевой воды не отвечает гигиеническим нормативам (по подземным источникам воды по санитарно-химическим показателям для 63,3% проб и по микробиологическим показателям для 23,3% проб);

• уровень антропогенного загрязнения почвы микробами, гельминтами, химическими соединениями в области остается высоким. В целом уровни загрязнения почвы в области продолжают превышать аналогичные показатели по России с тенденцией к росту. Высокие уровни загрязнения почвы по микробиологическим показателям отмечаются и в Холмском районе. Имеет место и загрязнение почвы тяжелыми металлами;

- имеются проблемы со сбором, разделным сбором и утилизацией ТКО;
- отмечены случаи неблагополучия по воздействию физических факторов на население района в местах его проживания;
- по Новгородской области в целом в 2021 году чрезвычайных ситуаций и происшествий с превышением допустимого воздействия на окружающую среду не зарегистрировано.

Экологическая ситуация на территории Новгородской области продолжает оцениваться как достаточно стабильная. Рациональная обстановка в области была стабильной и находилась в пределах естественного радиационного фона.

В Холмском муниципальном районе принята и реализуется муниципальная программа «Охрана окружающей среды и экологической безопасности района на 2020-2025 годы» (Постановление Администрации Холмского муниципального района от 14.11.2019 № 765 (с изм. от 27.02.2023 №208).

Следует отметить, что одной из проблем Холмского района является сбор и утилизация отходов. Так, на 1 января 2023 года на территории района было вывезено 9 переработанных отходов и навалом, площадью 0,1695 га, объем мусора составил 178,4 куб.м. В том числе: в границах города – 1 свалка и 1 свалка мусора, на землях сельскохозяйственного назначения 5 свалок, на землях населенных пунктов 2 свалки. Все свалки и навалы ликвидированы. Собранный мусор вывезен согласно заключенного контракта с ООО «Экосервис».

Серьезной проблемой для района является необходимость проведения рекультивации земельного участка, загрязненного в результате размещения на нем объекта размещения отходов по адресу: Новгородская область, Холмский муниципальный район, Тогодское сельское поселение, в 2 км от г. Холм № 035/03/0000552/000051 с ООО «РТАН».

Именно этот вопрос является одним из основных в рамках выше указанной экологической программы. Для решения проблемы 25.01.2022 года заключен муниципальный контракт на разработку проектно-сметной документации на рекультивацию земельного участка, загрязненного в результате размещения на нем объекта размещения отходов. Проектно-сметная документация подготовлена и передана для прохождения экспертизы. В конце августа 2023 года Администрацией района проведена публичная слушания по экологической экспертизе проекта.

Уровень экологической безопасности и возможность осуществления трудовой деятельности для обеспечения необходимого ему уровня жизни являются определяющими факторами в принятии человеком решения о месте его постоянного проживания.

Ключевыми проблемами в данной сфере Холмского городского поселения и Холмского района в целом являются:

- низкое качество питьевой воды и отсутствующее ему надлежащее развитие системы водоснабжения;
- необходимость обеспечения баланса вывоза и воспроизводства лесов с увеличением объемов лесовосстановительных мероприятий;



Гвардейский лесхоз Холмского городского поселения Холмского района Новгородской области. Обеспечение притока очищенной водопроводной воды (2023 г.)

газ;

- совершенствование и развитие сетей автомобильных дорог района и поселения.

В лесхозе охранный и рациональный использование водных ресурсов предусматривается:

1. В качестве одного из первоочередных мероприятий в муниципальном районе должно быть строительство современных очистных сооружений;
2. В настоящее время требуется проведение реконструкции и расширения очистных сооружений водоподготовки;
3. Строительство ливневой канализации с очистными сооружениями; организация и обустройство водохранилищ зон и прибрежных защитных полос водных объектов;
5. Организация регулярного гидромониторинга поверхностных водных объектов.

Охрана подземных вод подразумевает под собой проведение мероприятий по двум основным направлениям – недопущению истощения ресурсов подземных вод и защиты их от загрязнения.

Основными мероприятиями, направленными на предотвращение загрязнения и истощения подземных вод, являются:

- проведение гидрогеологических изысканий, перекладывание залогов подземных вод;
- сокращение использования пресных подземных вод для технических целей;
- на всех существующих водозаборах, работающих как на утвержденных, так и на неутвержденных залогов подземных вод, необходимо организовать службу мониторинга (ведение гидрогеологического контроля и режима эксплуатации, а также качества воды, подаваемой потребителю).

Необходим комплекс профилактических мероприятий по оздоровлению почвы:

1. Улучшение агрофизических свойств почвы повышением доз органических и фосфорных удобрений;
2. Возвращение культур, отличающихся пониженным накоплением тяжелых металлов (картофель, др.); возмещение технических культур;
3. Серьезной проблемой для района является борьба с борщевиком Сосновского, которым в районе занято 57,8 га земель различного назначения.

Основными мероприятиями по рациональной безопасности будут:

- проведение тщательного контроля разлившейся обстановки на участках строительства и своевременное принятие необходимых проектных решений, гарантирующих радиационную безопасность объекта строительства;
- ужесточение обеспечения эксплуатируемых и строящихся жилых зданий на соответствие гигиеническим нормативам по содержанию радиоактивных веществ;
- проведение более жесткого производственного контроля за изготовлением и обращением строительных материалов.

Медицинское обучение населения является важным аспектом после обучения природными источниками. В связи с этим необходимо провести повышение медицинских учреждений современным оборудованием с целью снижения доз облучения.

При размещении объектов, оказывающих прямое либо косвенное влияние на состояние окружающей природной среды, должны выполняться требования экологической безопасности и охраны здоровья населения, предусматриваться мероприятия по охране природы, рациональному использованию и воспроизводству природных ресурсов, оздоровлению окружающей природной среды.

Формирование природно-экологического каркаса территории Холмского городского поселения возможно с учетом следующих положительных факторов:

- Перспективное сохранение земель, рекреационного назначения общего пользования, проектирование непрерывной системы зеленых территорий и других открытых пространств, как источник оздоровления воздушного бассейна и улучшения экологической обстановки. В зеленых зонах заложается хозяйственная деятельность, отграниченная вливающимся на выполнение ими экологических, санитарно-гигиенических и рекреационных функций.

Гвардейский лесхоз Холмского городского поселения Холмского района Новгородской области. Обеспечение притока очищенной водопроводной воды (2023 г.)

газ;

- совершенствование и развитие сетей автомобильных дорог района и поселения.

В лесхозе охранный и рациональный использование водных ресурсов предусматривается:

1. В качестве одного из первоочередных мероприятий в муниципальном районе должно быть строительство современных очистных сооружений;
2. В настоящее время требуется проведение реконструкции и расширения очистных сооружений водоподготовки;
3. Строительство ливневой канализации с очистными сооружениями; организация и обустройство водохранилищ зон и прибрежных защитных полос водных объектов;
5. Организация регулярного гидромониторинга поверхностных водных объектов.

Охрана подземных вод подразумевает под собой проведение мероприятий по двум основным направлениям – недопущению истощения ресурсов подземных вод и защиты их от загрязнения.

Основными мероприятиями, направленными на предотвращение загрязнения и истощения подземных вод, являются:

- проведение гидрогеологических изысканий, перекладывание залогов подземных вод;
- сокращение использования пресных подземных вод для технических целей;
- на всех существующих водозаборах, работающих как на утвержденных, так и на неутвержденных залогов подземных вод, необходимо организовать службу мониторинга (ведение гидрогеологического контроля и режима эксплуатации, а также качества воды, подаваемой потребителю).

Необходим комплекс профилактических мероприятий по оздоровлению почвы:

1. Улучшение агрофизических свойств почвы повышением доз органических и фосфорных удобрений;
2. Возвращение культур, отличающихся пониженным накоплением тяжелых металлов (картофель, др.); возмещение технических культур;
3. Серьезной проблемой для района является борьба с борщевиком Сосновского, которым в районе занято 57,8 га земель различного назначения.

Основными мероприятиями по рациональной безопасности будут:

- проведение тщательного контроля разлившейся обстановки на участках строительства и своевременное принятие необходимых проектных решений, гарантирующих радиационную безопасность объекта строительства;
- ужесточение обеспечения эксплуатируемых и строящихся жилых зданий на соответствие гигиеническим нормативам по содержанию радиоактивных веществ;
- проведение более жесткого производственного контроля за изготовлением и обращением строительных материалов.

Медицинское обучение населения является важным аспектом после обучения природными источниками. В связи с этим необходимо провести повышение медицинских учреждений современным оборудованием с целью снижения доз облучения.

При размещении объектов, оказывающих прямое либо косвенное влияние на состояние окружающей природной среды, должны выполняться требования экологической безопасности и охраны здоровья населения, предусматриваться мероприятия по охране природы, рациональному использованию и воспроизводству природных ресурсов, оздоровлению окружающей природной среды.

Формирование природно-экологического каркаса территории Холмского городского поселения возможно с учетом следующих положительных факторов:

- Перспективное сохранение земель, рекреационного назначения общего пользования, проектирование непрерывной системы зеленых территорий и других открытых пространств, как источник оздоровления воздушного бассейна и улучшения экологической обстановки. В зеленых зонах заложается хозяйственная деятельность, отграниченная вливающимся на выполнение ими экологических, санитарно-гигиенических и рекреационных функций.

Гвардейский лесхоз Холмского городского поселения Холмского района Новгородской области. Обеспечение притока очищенной водопроводной воды (2023 г.)

• необходимость развития и совершенствования деятельности особо охраняемых природных территорий (далее - ООПТ), расположенных на территории Холмского муниципального района;

- недостаточное количество и состояние объектов по сортировке твердых коммунальных отходов и решение вопроса сбора, переработки и утилизации коммунальных отходов на территории округа;
- наличие на территории поселения объектов накопленного экологического вреда, в том числе несанкционированных и переклассифицированных свалок;
- неудовлетворительное состояние объектов сбора и очистки сточных вод.

Для решения задач в области улучшения экологического состояния в районе планируется участие Холмского городского поселения в реализации областных проектных инициатив:

- «Развитие инфраструктуры населенных пунктов»;
- «Формирование комплексной системы обращения с твердыми коммунальными отходами»;
- «Формирование современной экологически безопасной среды»;
- «Сохранение лесов, в том числе на основе их воспроизводства, на всех участках, вырубленных и погибших летних насаждений»;
- «Сохранение биологического разнообразия»;
- «Развитие действующих лесноразработывающих пришкольных и подарки развития малых и средних предпринимателей».

Экологическая обстановка в Холмском городском поселении в настоящее время относительно благоприятная и стабильная.

Необходимо формирование и благоустройство рекреационных территорий, организация санитарно-защитных зон.

Поскольку муниципальное образование должно заниматься контролем состояния окружающей среды на своей территории, необходимо разработать программу мониторинга и план мероприятий по контролю за состоянием окружающей среды на несколько лет и осуществлять его реализацию из средств собственного бюджета.

Положительным моментом в этом вопросе является наличие в г. Холм стационарного поста Новгородского ЦГМС - филиал ФГУ «Северо-Западный УГМС».

Для контроля состояния окружающей среды требуются периодические исследования загрязненности почвы, атмосферного воздуха и поверхностных вод не только на территории жилой застройки. Особое внимание следует уделить состоянию территории промышленной зоны.

Решение генерального плана направлено на обеспечение благоприятной экологической обстановки на территории поселения и экологической безопасности населения.

Администрация Холмского муниципального района следует обратить внимание на выполнение ряда организационных мероприятий, без которых реализация генерального плана по охране окружающей среды не могут быть реализованы.

Наиболее важными из них являются:

- обеспечение контроля со стороны соответствующих административных органов за соблюдением всех природоохранительных нормативов с применением экологических связей за нарушение;
- организация в поселках муниципального района мониторинга состояния природной среды совместно с природоохранительными органами и территориальными органами федеральных структур;
- распространение среди населения экологических знаний, использование СМИ, возможности культурно-просветительных учреждений, школ и спортивных обществ.

В целях решения задач охраны окружающей среды предлагаются следующие мероприятия:

- проведение полной инвентаризации стационарных и передвижных источников загрязнения воздушного бассейна, создание единого информационного банка данных источников;
- организация системы контроля за выбросами автотранспорта в г. Холм;
- использование в качестве основного топлива для объектов теплоэнергетики природного



Генеральный план Холмского городского поселения Холмского района Новгородской области. Обеспечение преемственности межрайонной территории (2023 г.)

Организационные вопросы защиты территории от ЧС возложены на отдел по делам гражданской обороны и чрезвычайным ситуациям Администрации Холмского муниципального района, который является органом, специально уполномоченным решать задачи гражданской обороны, задачи по предупреждению и ликвидации чрезвычайных ситуаций при Администрации Холмского муниципального района и преемственно для организации выполнения мероприятий по гражданской обороне, защите населения и территории Холмского муниципального района от чрезвычайных ситуаций природного и техногенного характера (<http://www.holmskii.mir.ru/vchp/dgsk.html>). Отдел в своей работе руководствуется «Положением об отделе по делам гражданской обороны и чрезвычайным ситуациям Администрации Холмского муниципального района».

На официальном сайте Администрации Холмского муниципального района можно ознакомиться с информацией о защите населения и территории от ЧС и ГО крайне необходимые населению поселения:

Актуальная информация

- Информация о загрязненных подвальных помещениях для укрытия населения в целях гражданской обороны на территории Холмского района.
- Памятка по правилам пожарной безопасности в всеобщепользовательный период

- Действия населения при сигнале: «ВНИМАНИЕ ВСЕМ!»

- Утолок гражданской обороны

- Защита населения

- Памятка "Осторожно грозы! Правила поведения в грозу"

- Памятка "Правила поведения при происшествии на транспорте", "Правила безопасного поведения на маршруте мероприятий", "Как вести себя при землетрясении", "Поведение при лесном пожаре", "Поведение при паводках", "Действия по сигналам оповещения", "Поведение при сильном ветре и буре в городе", "Поведение при опасности возникновения или возникновения террористического акта", "Поведение при опасности утечки бытового газа"

- Если вы заблудились в лесу

- Правила поведения на водных объектах

- Правила купания

- Безопасность на воде

- Памятка "Электроболеда: причина пожара"

- Памятка "О пожарной безопасности: правила поведения во время подтопления"

- Памятка "Безопасность печного отопления"

- Листовка "Пал травы"

- Листовка "Пал травы"

- Листовка "Пал травы"

- Листовка "Пал травы"

- Листовка "Пал травы"

- Листовка "Пал травы"

- Листовка "Пал травы"

- Листовка "Пал травы"

- Листовка "Пал травы"

- Листовка "Пал травы"

- Листовка "Пал травы"

- Листовка "Пал травы"

- Листовка "Пал травы"

- Листовка "Пал травы"

- Листовка "Пал травы"

- Листовка "Пал травы"

- Листовка "Пал травы"

- Листовка "Пал травы"

- Листовка "Пал травы"

- Листовка "Пал травы"

- Листовка "Пал травы"

- Листовка "Пал травы"

- Листовка "Пал травы"

- Листовка "Пал травы"

- Листовка "Пал травы"

- Листовка "Пал травы"

- Листовка "Пал травы"

- Листовка "Пал травы"

- Листовка "Пал травы"

- Листовка "Пал травы"

- Листовка "Пал травы"

- Листовка "Пал травы"

- Листовка "Пал травы"

- Листовка "Пал травы"

Генеральный план Холмского городского поселения Холмского района Новгородской области. Обеспечение преемственности межрайонной территории (2023 г.)

- Наличие на территории Холмского городского поселения водного фонда (рек: Давать, Куна, Большой Тулер, ручьи) с назначением соответствующих водозащитных зон (рек) и развитие в этих рек перспективных природо-рекреационных зон;
- Размещение зданий, сооружений и коммуникаций не допускается:
- на землях ландшафтного парка;
- на землях зеленых зон города, если проектируемые объекты не предназначены для отдыха, спорта или обслуживания населения и природного лесного хозяйства;
- в зоне охраны гидрометеорологической станции;
- в первой зоне санитарной охраны источников водоснабжения и площадях водопроводных сооружений, если проектируемые объекты не связаны с эксплуатацией источника;
- Преобладающее развитие в жилой застройке индивидуальной усадебной структуры, что обеспечивает высокий процент озеленения территории;
- Создание, расширение и благоустройство соответствующих санитарно-защитных зон: от производственных предприятий, линейных объектов инженерной инфраструктуры и от объектов стихийного бедствия, с целью уменьшения вредного воздействия на окружающую среду;

Для Холмского городского поселения сохраняют актуальность и другие предельно высокие в генеральном плане 2011 года:

- вынос промышленных предприятий от III класса вредности в восточную часть города с организацией новой промышленной и санитарно-защитной зоны 300 м;
- закрытие действующего кладбища на территории города в связи с расположением его в водозащитной зоне р. Куна, что запрещено в соответствии со ст. 65 «Водного кодекса Российской Федерации»;

Достижение стратегической цели в области экологического развития обеспечивается решением следующих основных задач:

- формирование эффективной системы управления в области охраны окружающей среды и обеспечения экологической безопасности, предусматривающей взаимодействие и взаимодействие органов власти муниципального района;
- совершенствование нормативно-правового обеспечения охраны окружающей среды и экологической безопасности;
- предотвращение и снижение текущего негативного воздействия на окружающую среду;
- восстановление нарушенных естественных экологических систем;
- обеспечение экологически безопасного обращения с отходами;
- создание природной среды, в том числе естественных экологических систем, объектов животного и растительного мира;

Важным направлением деятельности органов местного самоуправления в сфере социально-экономического развития является создание благоприятной для проживания и ведения экономической деятельности экологической среды.

9. Защита территорий от чрезвычайных ситуаций природного и техногенного характера.

В соответствии с п.6 ст.23 Градостроительного кодекса РФ на землях (землях), принадлежащих к документам территориального планирования (генеральных планов) городских поселений, отбираются границы территорий, подверженных риску возникновения чрезвычайных ситуаций природного и техногенного характера и воздействия их последствий, а также границы зон с особыми условиями использования территорий;

На основании Постановления администрации Новгородской области от 02.07.1998 № 269 (в ред. от 22.09.2022 №511) «О порядке сбора, обмена и учета информации в области защиты населения и территорий от чрезвычайных ситуаций природного и техногенного характера на территории области» установлены перечни организаций • источников информации областного уровня, а также состав, представляющей име информации о состоянии потенциально опасных объектов, о проводимых мероприятиях по предупреждению ЧС, о прогнозах, факте, масштабе и последствиях возникшей чрезвычайной ситуации.

Генеральный план Холмского городского поселения Холмского района Новгородской области. Обеспечение преемственности межрайонной территории (2023 г.)

Организационные вопросы защиты территории от ЧС возложены на отдел по делам гражданской обороны и чрезвычайным ситуациям Администрации Холмского муниципального района, который является органом, специально уполномоченным решать задачи гражданской обороны, задачи по предупреждению и ликвидации чрезвычайных ситуаций при Администрации Холмского муниципального района и преемственно для организации выполнения мероприятий по гражданской обороне, защите населения и территории Холмского муниципального района от чрезвычайных ситуаций природного и техногенного характера (<http://www.holmskii.mir.ru/vchp/dgsk.html>). Отдел в своей работе руководствуется «Положением об отделе по делам гражданской обороны и чрезвычайным ситуациям Администрации Холмского муниципального района».

На официальном сайте Администрации Холмского муниципального района можно ознакомиться с информацией о защите населения и территории от ЧС и ГО крайне необходимые населению поселения:

Актуальная информация

- Информация о загрязненных подвальных помещениях для укрытия населения в целях гражданской обороны на территории Холмского района.
- Памятка по правилам пожарной безопасности в всеобщепользовательный период

- Действия населения при сигнале: «ВНИМАНИЕ ВСЕМ!»

- Утолок гражданской обороны

- Защита населения

- Памятка "Осторожно грозы! Правила поведения в грозу"

- Памятка "Правила поведения при происшествии на транспорте", "Правила безопасного поведения на маршруте мероприятий", "Как вести себя при землетрясении", "Поведение при лесном пожаре", "Поведение при паводках", "Действия по сигналам оповещения", "Поведение при сильном ветре и буре в городе", "Поведение при опасности возникновения или возникновения террористического акта", "Поведение при опасности утечки бытового газа"

- Если вы заблудились в лесу

- Правила поведения на водных объектах

- Правила купания

- Безопасность на воде

- Памятка "Электроболеда: причина пожара"

- Памятка "О пожарной безопасности: правила поведения во время подтопления"

- Памятка "Безопасность печного отопления"

- Листовка "Пал травы"

- Листовка "Пал травы"

- Листовка "Пал травы"

- Листовка "Пал травы"

- Листовка "Пал травы"

- Листовка "Пал травы"

- Листовка "Пал травы"

- Листовка "Пал травы"

- Листовка "Пал травы"

- Листовка "Пал травы"

- Листовка "Пал травы"

- Листовка "Пал травы"

- Листовка "Пал травы"

- Листовка "Пал травы"

- Листовка "Пал травы"

- Листовка "Пал травы"

- Листовка "Пал травы"

- Листовка "Пал травы"

- Листовка "Пал травы"

- Листовка "Пал травы"

- Листовка "Пал травы"

- Листовка "Пал травы"

- Листовка "Пал травы"

- Листовка "Пал травы"

- Листовка "Пал травы"

- Листовка "Пал травы"

- Листовка "Пал травы"

- Листовка "Пал травы"

- Листовка "Пал травы"

- Листовка "Пал травы"

- Листовка "Пал травы"

- Листовка "Пал травы"

- Листовка "Пал травы"

- Листовка "Пал травы"

- Листовка "Пал травы"

- Листовка "Пал травы"

- Листовка "Пал травы"

- Листовка "Пал травы"

- Листовка "Пал травы"

- Листовка "Пал травы"



Генеральный план Холмского городского поселения Холмского района Новгородской области. Обновление проекта инженерной инфраструктуры плана (2023 г.)

территории. На территориях, подверженных затоплению, подтоплению, вводятся ограничения по их использованию.

Процесс подтопления-затопления при паводках наблюдается на пониженных территориях, в основном прилегающих к озерам, а также к рекам и ручьям, протекающим по району. Основным видом защиты территории от затопления в пределах населенных пунктов является: посадка территории, включающая земельные работы и берегоукрепление, устройство дамб обвалования, озеленение дренажно-устраиваемыми посадками.

Границы зон затопления, подтопления отображаются в документах территориального планирования, градостроительного зонирования и документации по планировке территории в соответствии с законодательством о градостроительной деятельности.

Наличие зон затопления, подтопления на территории муниципального образования должно учитываться при градостроительном зонировании и разработке документации по планировке территории. На территориях, подверженных затоплению, подтоплению, вводятся ограничения по их использованию.

Для Холмского городского поселения зоны затопления, подтопления не установлены в установленном порядке и сведения о них в единый государственный реестр недвижимости не внесены.

Мероприятия по инженерной подготовке и защите территорий от чрезвычайных ситуаций природного и техногенного характера предусматривать в соответствии с генеральным планом 2011 года. В настоящих изменениях кратко изложены некоторые вопросы защиты территории поселения от чрезвычайных ситуаций природного и техногенного характера актуальные для Холмского городского поселения.

Природные (лесные) пожары.

Вопрос борьбы с лесными пожарами подробно проанализированы в Указе губернатора Новгородской области от 19.03.2020 № 114 «О создании плана тушения лесных пожаров на территории Новгородской области на период пожароопасного сезона 2020 года» (<http://prk.nov.ru/pochvu/pozhary/130627922210.pdf>).

Причины лесных пожаров в Новгородской области являются: человеческий фактор (непожарные костры, сигареты) – 72 %, сельскохозяйственные палы – 14 %, удары молний (грозовых разрядов) – 7 %, по другим причинам – 7%.

Пожароопасный сезон в лесах Новгородской области начинается со складов снежного покрова и заканчивается с наступлением устойчивой дождливой погоды. Средняя продолжительность пожароопасной погоды – с 19 апреля по 17 сентября.

Уровень пожарной опасности на территории характеризуется следующими показателями (таблица 9.1.).

Таблица 9.1.

| № п/п (наименование населенных пунктов/территории) | Площадь (га) | Площадь по классам пожарной опасности (га) | | | | | Средний класс пожарной опасности |
|--|--------------|--|------|-------|--------|-------|----------------------------------|
| | | I | II | III | IV | V | |
| 26 Холмский район | 174228 | 23541 | 4539 | 26393 | 120548 | 20517 | 3,5 |
| 20 ГБУ ППС «Дальний» | 35922 | - | 8200 | 14000 | 14922 | 3,5 | |

Средний класс пожарной опасности лесов на Новгородской области составляет 3,5. Леса Новгородской области характеризуются средней степенью пожарной опасности.

Работы по тушению лесных пожаров осуществляют пожарно-химические станции второго и третьего типов Новгородской области/автономных учреждений – лесхозы.

На территории области функционируют 4 пожарно-химические станции третьего типа, 12 пожарно-химических станций второго типа, в том числе пожарно-химической станции 2 типа НОУ «Холмский лесхоз».

Специализированные учреждения обеспечивают лесопожарной техникой и оборудованием для проведения комплекса мероприятий по охране лесов от пожаров. В рамках

Генеральный план Холмского городского поселения Холмского района Новгородской области. Обновление проекта инженерной инфраструктуры плана (2023 г.)

- опасные гидрологические явления;
- природные пожары.

Опасные геофизические и геологические явления.

Оползни, обвалы, осыпи, карстообразованные (провалы) земной поверхности, просадки лесных пород, абразия, эрозия, склоновая эрозия, крутые, вздушие в глинах и консолидации людей, а также прямому материальному ущербу, разрушению почвенного покрова, гибели посевов сельскохозяйственных культур или природной растительности.

Опасные метеорологические явления.

Такие природные явления, как сильный ветер, шквал, смерч, очень сильный дождь (в том числе со снегом), ливень, сильный снег, град, раннее ледообразование, которые могут привести к гибели и консолидации людей, к прямому материальному ущербу граждан и организаций, к гибели посевов сельскохозяйственных культур или природной растительности.

Опасные гидрологические явления.

Высокий уровень воды (паводок, затор, затоп, дождевой паводок), низкий уровень воды (нижняя вода), раннее ледообразование, которые могут привести к гибели и консолидации людей, к прямому материальному ущербу граждан и организаций, к гибели посевов сельскохозяйственных культур или природной растительности, понижению уровня воды ниже проектных отметок водохранилищ сооружений и паводочных уровней на судоходных реках в течение не менее 10 дней.

Зоны затопления и подтопления.

Процесс подтопления-затопления при паводках наблюдается на пониженных территориях, в основном прилегающих к озерам, а также к рекам и ручьям, протекающим по району. Основным видом защиты территории от затопления в пределах населенных пунктов является: посадка территории, включающая земельные работы и берегоукрепление, устройство дамб обвалования, озеленение дренажно-устраиваемыми посадками.

Для обеспечения предупреждения и своевременного реагирования при возникновении чрезвычайных ситуаций природного характера производится мониторинговое обследование территории Новгородской области. В частности при помощи геоинформационного обследования фактический уровень воды на крупных водных объектах области таких как озеро Ильмень, река Шалов, Волчок, Пола, Довята, Муга, Колова, что позволяет следить за гидрологической обстановкой, прогнозировать своевременные мероприятия во время критического уровня подпитки воды в период паводка.

Информация о подтопленных зонах отображена в документах территориального планирования поселения Холмского муниципального района в случае если Решение об установлении или изменении зон затопления, подтопления оформлено актом Федерального агентства водных ресурсов (его территориальных органов) (Постановление Правительства Российской Федерации от 18 апреля 2014 года № 361 «О зонах затопления, подтопления» (с изменениями на 7 сентября 2019 года №1171).

Федеральным законом от 03.06.2006 года № 74-ФЗ (с изменениями на 1 апреля 2022 года) в Воинский кодекс Российской Федерации введена статья 67.1, в части 4 которой установлено, что Гражданский кодекс Российской Федерации устанавливает полномочиями Правительства Российской Федерации федеральным органом исполнительной власти с участием заинтересованных органов исполнительной власти субъектов Российской Федерации и органов местного самоуправления в порядке, установленном Правительством Российской Федерации.

Для обеспечения предупреждения и своевременного реагирования при возникновении чрезвычайных ситуаций природного характера производится мониторинговое обследование территории Новгородской области.

Границы зон затопления, подтопления отображаются в документах территориального планирования, градостроительного зонирования и документации по планировке территории в соответствии с законодательством о градостроительной деятельности.

Наличие зон затопления, подтопления на территории муниципального образования должно учитываться при градостроительном зонировании и разработке документации по планировке



Гвардейский полк Холмского вертолетно-посадочного полка Холмского района Новгородской области. Обеспечение пунктов эвакуации ввернувшись планш (2023 г.)

деятельности обеспечено своевременное выполнение работ по противопожарному обустройству лесного фонда, обеспечение своевременного обнаружения лесных пожаров с привлечением наземного патрулирования, проведение мониторинга пожарной опасности в лесах для оперативного тушения лесных пожаров. В Холмском районе имеется 38000 м противопожарных минерализованных полос, в том числе 20000 м вокруг населенных пунктов и 18000 м вокруг иных объектов. Кроме того осуществляется очистка от сухой травиной растительности, пожнивных остатков, валежника, порубочных остатков, мусора и других горючих материалов на площади 6 га.

По данным отдела по делам гражданской обороны и чрезвычайным ситуациям Администрации Холмского муниципального района за период с 2015 по 2020 год был зафиксирован только 1 лесной пожар (в 2019 году) на 73 пожарах имелась место за этот же период. На пожарах в это время погибло 9 человек.

К лесам Новгородской области, расположенным на землях особо охраняемых природных территорий, относятся леса в границах особо охраняемых природных территорий федерального значения - Федеральное государственное бюджетное учреждение «Государственный природный заказник «Рядыкское» (ОУЗУ ГПЗ «Рядыкское»). Организацию тушения лесных пожаров на территории ФГБУ ГПЗ «Рядыкское» осуществляет администрация муниципального образования и старший государственный инспектор.

Ежегодно на собраниях граждан Холмского городского поселения рассматриваются вопросы пожарной безопасности, распространяются среди населения памятки по действиям в случае возникновения пожара. Информации о противопожарной безопасности регулярно размещается на сайте администрации района.

Требования пожарной безопасности при градостроительной деятельности должны учитываться.

Размещение пожароопасных производственных и коммунальных объектов на территории поселения предусматривается в северной и восточной части города с учетом воздействия лесных факторов пожара на соседние объекты; наиболее пожароопасные объекты: АЭС, склады ТСМ, склады газовых баллонов, лесозаготовительные и лесоперерабатывающие предприятия размещены в Холмском городском поселении охраняются объектовым подразделением.

На территории Холмского городского поселения должны размещаться источники наружного противопожарного водоснабжения в соответствии с действующими нормами пожарной безопасности с пожарными гидрантами и водные объекты, используемые для целей пожаротушения.

При проектировании проездов и пешеходных путей учитывается возможность проезда пожарных машин к жилым и общественным зданиям, в том числе по строениям-строительным помещениям, и доступ пожарных к автозащитно или автоподъемников в любую квартиру или помещение.

На территории Холмского городского поселения имеется подразделение пожарной охраны Новгородской области 17-го отряда ППС Новгородской области ГОКУ «УЗПЧС и ОПБ Новгородской области», которое в настоящее время находится по ул. Профсоюзной:

| № п/п | Наименование отряда (части) | Адрес места размещения | Нарядчики (в т.ч. д.д.) | Время работы |
|-------|--|--|-------------------------|------------------|
| 50 | 50-я пожарная часть 17-го отряда ППС | Новгородская область, с. Новгородская область, с. Новгородская область | 57-14775; | |
| 53 | Напарный отряд ГОКУ «УЗПЧС и ОПБ Новгородской области» | Калин, ул. Профсоюзная, 4 | 31.177568 | (8-815-54)51-458 |

Основные факторы риска возникновения чрезвычайных ситуаций природного и техногенного характера

Риски возникновения ЧС на объектах ЖКХ.

К основным факторам возникновения коммунально-бытового и жилищного характера относятся:

- повышение аварийности на инженерных коммуникациях и источниках энергоснабжения;
- возможность воздействия внешних факторов на качество воды, организованность водопользования на закрытых водопроводах;

Гвардейский полк Холмского вертолетно-посадочного полка Холмского района Новгородской области. Обеспечение пунктов эвакуации ввернувшись планш (2023 г.)

- дефицит источников теплообеспечения в отдельных муниципальных образованиях;
- протечки теплоносителя, малых и средних сетей канализации или их отсутствие;
- малые расходы на модернизацию инженерных сетей канализации или их отсутствие;

в том числе в строительстве, применение материалов, сырья, продуктов, содержащих вещества, разрушающие озоновый слой, чрезвычайно стабильных веществ, требующих специальных технологий утилизации;

объемом затрат на установку инженерных сетей и основного энергетического оборудования;

- снижение уровня коммунально-бытовых услуг для населения (бензи, прачечных, химчистки и др.);
- возрастающий уровень утечек в сетях тепло- и водоснабжения, приводящий к вымыванию грунта;

старение жилого фонда, особенно зданий дореволюционной постройки и домов первого поколения, а также инженерной инфраструктуры;

Различные уровни аварийности на коммунально-энергетических сетях;

- к режиму повышения аварийности на коммунально-энергетических сетях;
- к деформированию жизнедеятельности населения и функционирования экономики района;

к дестабилизации санитарно-эпидемиологической обстановки, повышению уровня инфекционных заболеваний;

к снижению уровня жизнеобеспечения населения при природных чрезвычайных ситуациях, вызванных сильными морозами, засухой;

создание нестабильной социальной обстановки;

В настоящее время существует опасность возникновения ЧС на объектах ЖКХ с вероятностью (0,06) на территории области, в связи с авариями на системах снабжения населения питьевой водой (Источники ЧС - изношенность водопроводных сетей). Так же существует вероятность (0,1) на всей территории области возникновения техногенных пожаров и взрывов бытового газа с гибелью людей (Источники - нарушение техники безопасности при использовании отопительных приборов и топке печей во время сезонного понижения температуры). Необходимо отметить, что аварии на системах коммунально-бытового и жилищного назначения (в среднем их слабо различимы) имеют локальный характер;

Риск возникновения чрезвычайных ситуаций техногенного характера

К наиболее опасным авариям на объектах ЧС на территории Новгородской области могут привести транспортные аварии (катастрофы), пожары и взрывы (с возможным последующим горением), аварии с выбросом и (или) сбросом (угрозой выброса и (или) сбросом) взрывоопасных опасных веществ (АХОВ), аварии с выбросом и (или) сбросом (угрозой выброса и (или) сбросом) радиоактивных веществ (РАВ), аварии с выбросом и (или) сбросом (угрозой выброса и (или) сбросом) летучих для человека микроорганизм, авиационное обрушение зданий, сооружений, порода, аварии на электроэнергетических системах, аварии на коммунальных системах жизнеобеспечения, аварии на очистных сооружениях, гидроэнергетических авариях.

Критериями отнесения ситуаций к разряду чрезвычайных. На территории Холмского городского поселения риски возникновения чрезвычайных ситуаций техногенного характера крайне малы, так как на территории поселения отсутствуют объекты на которых могут произойти такие ситуации.

Транспортные аварии

Участки автомобильных дорог местного значения, характеризуются низкой интенсивностью движения, что позволяет обеспечить выполнение требований к пропускной способности, комфорту и безопасности участников дорожного движения. Серьезных транспортных аварий на территории поселения в последние годы не зафиксировано. На территории поселения и Холмского района согласно Службы территориального планирования отсутствуют автодороги или их участки с аварийно-опасными, авторазрешенными или опасными участками. Для уменьшения возможности возникновения аварий в поселении производится и



Городской план-Комплекс проектов поселения Халасово района Новгородской области. Общественные проекты инженерной инфраструктуры плана (2023 г.)

Городской план-Комплекс проектов поселения Халасово района Новгородской области. Общественные проекты инженерной инфраструктуры плана (2023 г.)

Во исполнение предписания № 95/17 об устранении нарушений требований законодательства от 27 июня 2017 года Государственного ветеринарного надзора Комитета ветеринарии Новгородской области, выданного по результатам выездной проверки органа местного самоуправления, в соответствии с областным законом Новгородской области от 29.06.2015 № 792-ОЗ «О населении органов местного самоуправления муниципальных районов Новгородской области по организации проведения мероприятий по профилактике и ликвидации болезней животных, их лечению, защите населения от болезней, опасных для человека и животных» в части проведения санитарно-ветеринарных (биотеррических эм) на территории Новгородской области в соответствии с ветеринарно-санитарными правилами сбора, утилизации и уничтожения биологических отходов.

Мероприятия по инженерной подготовке и защите территорий должны быть обеспечены генеральным планом и связаны с природными условиями, а так же должны регулироваться выбором планировочных, конструктивных и инженерно-технических решений застройки.

Рекомендации для разработчиков мероприятий по снижению риска на территории Халасово Куровского поселения.

Защита населения - комплекс взаимосвязанных по месту, времени, видам, целям, ресурсам мероприятий РСЧС, направленных на устранение или снижение на пострадавших территориях до приемлемого уровня угрозы жизни и здоровью людей в случае реальной опасности возникновения или в условиях реализации опасных и вредных факторов стихийных бедствий, техногенных аварий и катастроф.

Мероприятия по подготовке к действиям по защите населения муниципального образования в чрезвычайных ситуациях, следует планировать и осуществлять дифференцированно по видам и степени возможной опасности на конкретных территориях и с учетом преобладающей в этих территориях объектами промышленного назначения, объектами и системами производственной и социальной инфраструктуры, населения, плотности, мощности и размещения потенциально опасных объектов, характеристик, в том числе по стоимости и защитным свойствам в условиях чрезвычайных ситуаций, меньших зданий и сооружений и их строительных конструкций; особенностей расселения жителей, климатических и других местных условий.

Мероприятия по защите людей от источника ЧС должны планироваться в объемах, гарантирующих не превышение нормативного воздействия на них возможных поражающих факторов для расчетной чрезвычайной ситуации.

В условиях возникновения чрезвычайных ситуаций мероприятия по защите должны осуществляться в объемах, обеспечивающих не превышение допустимого порогового воздействия на людей, реализовавшихся поражающих факторов.

Если в силу складывающихся обстоятельств установленные нормативы допустимых опасных воздействий могут быть превышены, мероприятия по защите людей подлежат проводить по направлениям и в масштабах, позволяющих максимально ослабить это воздействие.

Обеспечение безопасности людей в чрезвычайной ситуации, обусловленной природными стихийными бедствиями, техногенными авариями и катастрофами, является общегосударственной задачей, обязательной для решения всеми муниципальными, ведомственными и функциональными органами управления и регулирования, службами и формированиями, а также подсистемами, входящими в Российскую систему предупреждения и действий в чрезвычайных ситуациях (РСЧС) (ГОСТ Р 22.3.03-84).

Систему защиты населения в чрезвычайных ситуациях следует формировать на основе разницы подконтрольной территории на зоны вероятных ЧС по результатам:

- анализа вероятности возникновения на данной территории и на отдельных ее элементах чрезвычайных ситуаций;
- прогнозирования характера, масштабов и времени существования вероятных чрезвычайных ситуаций;
- оценки возможных факторов риска, интенсивности формирования и проявления поражающих факторов и воздействия источников чрезвычайных ситуаций;
- оценки особенностей технософеры и населения подконтрольной территории и ее



Городской план Холмского городского поселения Холмского района Новгородской области. Обеспечение преемства инженерной инфраструктуры плана (2023 г.)

Землетрясения и метеорологические явления.

Защита в ЧС подлечит все население с учетом численности и особенностей, составляющих его основные категории и групп людей на конкретных территориях: демографических (возраст, пол), по состоянию здоровья (уровень общей сопротивляемости организма различным факторам и неблагоприятным условиям жизни и быта, физическая и психическая способность к коллективным и самостоятельным защитным действиям, использование средств индивидуальной защиты) и т.д. Эти особенности подлежат учету при выборе эффективных, социально обоснованных и экономически доступных вариантов защиты, соответствующих специфике жилищных контингентов, при разработке плана защиты населения в ЧС на подконтрольных территориях, а также при организации и проведении ежегодной подготовки к выполнению намеченного комплекса защитных мероприятий.

Безопасность населения в чрезвычайных ситуациях должна обеспечиваться:

- снижением вероятности возникновения и уменьшением возможных масштабов источников природных, техногенных чрезвычайных ситуаций;
- локализацией, блокированием, подавлением, сокращением времени существования, масштабам и ослаблением действия поражающих факторов и источников чрезвычайных ситуаций;
- снижением опасности поражения людей в чрезвычайных ситуациях, путем предвидения и реализации специальных требований к расселению людей, рациональному размещению потенциально опасных и иных провайдера, транспортных и прочих техногенно опасных и жилищно важных;
- снижением опасности объектов и коммуникаций, созданию объектов с внутренне присущей безопасностью и средствами локализации и самоподавления аварий, а также путем рациональной планировки и застройки города, строительством специфически устойчивых, в конкретных ЧС зданий и сооружений, применением соответствующих объемно планировочных и конструктивных решений;
- повышением устойчивости функционирования систем и объектов жизнеобеспечения и профилактики нарушения их работы, могущих создать угрозу для жизни и здоровья людей;

организацией и проведением защитных мероприятий в отношении населения и персонала аварийных и прочих объектов при возникновении, развитии и распространении поражающих воздействий источников чрезвычайных ситуаций, а также осуществлении аварийно-спасательных и других неотложных работ по устранению непосредственной опасности для жизни и здоровья людей, восстановлению жизнеобеспечения населения на территориях, подвергшихся воздействию разрушительных и вредоносных сил природы и техногенных факторов;

- ликвидацией последствий и реабилитации населения, территорий и окружающей среды, подвигшихся воздействию при ЧС;
- проведение профилактической и плановой работы по выявлению дефектов оборудования, отдельных узлов и деталей, их ремонта или замены;
- осуществление контроля за общим комплексом мероприятий по повышению технологической дисциплины и увеличению ресурса работы оборудования, выполнением аварийно-ремонтных и восстановительных работ в соответствии с требованиями техники безопасности, охраны труда и правил технической эксплуатации;
- проведение своевременного контроля за состоянием оборудования и загорной прочности, их технические обслуживание и текущий ремонт;
- проведение регулярной проверки состояния фундаментных опор под оборудованием на наличие просадок или кавитации других дефектов;
- проведение систематического наблюдения за состоянием технологических сооружений, коррозионным состоянием металлических конструкций, осадкой фундаментов, состоянием кровли, их теплоизоляции и остекления, своевременным проведением ремонта поврежденных элементов.

Следует отметить, что на территории поселения и района целенаправленно проводятся

Городской план Холмского городского поселения Холмского района Новгородской области. Обеспечение преемства инженерной инфраструктуры плана (2023 г.)

работы по предотвращению угрозы связанных с возможными чрезвычайными ситуациями и в рамках подготовки к гражданской обороне. В последнее время в связи с обострением международной обстановки и усилением угрозы населению Администрацией поселения проводится работа параллельно на совершенствование системы предупреждения и ликвидации чрезвычайных ситуаций на территории поселения и Холмского муниципального района, а том числе и при условии террористической и вооруженного воздействия на территорию округа.

На сайте Администрации имеется информация о состоянии гражданской обороны в Холмском муниципальном районе (по состоянию на 2018 год). (Форма 2.ДУ. holmadmin.muz.tat.gov/fo/fo(2018).doc).

В материалах рассмотрены:

- Система управления, оповещения и связи
- Система оповещения гражданской обороны
- вопросы защиты населения (Налоговое ПРУ и быстровозводимыми укрытиями,

Защитных лечебных стационаров на территории района, Состояние готовности имеющегося фонда защитных сооружений, Сведения об организациях продолжающих работать в настоящее время, но не обеспеченных в полной мере укрытием НРС в ЗС ГО, Радиационная и химическая защита, Эвакуационные мероприятия, Подготовка жителями к функционированию в условиях вооруженной атаки, Сила и средства гражданской обороны, Материально-техническое обеспечение мероприятий гражданской обороны, Прогнозирования обеспечения, Защита водосточников и систем хозяйственно-питьевого водоснабжения, Обучение по гражданской обороне).

По состоянию на 2018 год «Объемное освоение гражданской обороны муниципальным районом является усовершенствованием.

Налоговыми работами в области гражданской обороны является многоэтапным финансированием мероприятий гражданской обороны.

Необходимо отметить, что данных об изменениях ситуации при решении вопросов гражданской обороны на территории поселения и Холмского района за период после 2018 года в открытой печати не удалось обнаружить. Вместе с тем в связи со складывающейся международной обстановкой состояние гражданской обороны и поселения должно быть проанализировано и разработаны мероприятия по модернизации ряда актуальных для поселения вопросов ГО.

При планировании мероприятий – технических мероприятий должны быть учтены требования:

- СП 165.132.960.2014 «Инженерно-технические мероприятия по гражданской обороне. Актуализированная редакция СНиП 2.01.51-80» (с изменениями от 12 апреля 2023 г. № 270 пр);
- СП 88.133.30.2022 «СНиП II-1-77» Защитные сооружения гражданской обороны».

В 2022 году Администрацией Холмского района принята Постановление от 29.12.2022 №696 «Об утверждении Положения о порядке сбора, обмена и учета информации в области защиты населения и территорий от чрезвычайных ситуаций природного и техногенного характера».

10. ЗАКЛЮЧЕНИЕ

Настоящими изменениями в план было констатировано, что в последние годы в развитии Холмского городского поселения произошли весьма заметные изменения:

- финансируется укрупненная демографическая ситуация;
- планка экономического активности и переезда депрессивных и производственной сферы (как в агропромышленном секторе, так и в промышленности);
- востой и дегрессивная в развитии инженерной инфраструктуры поселения;
- отсутствие надежных источников поступления средств в бюджет поселения и весьма низкая инвестиционная привлекательность поселения.

С учетом этого настоятельно изменение генерального плана Холмского городского поселения делается попытка привлечь внимание к необходимости пересмотра имеющихся



Генеральный план Холмского городского поселения Холмского района Новгородской области. Обновление проекта муниципальной программы плана (2023 г.)

| № п/п | Наименование объектов, в том числе | кв. м (га) | 2170 | 2170 |
|--------|------------------------------------|--------------|--------|--------|
| Б.Б.4 | Площадь | кв. м | 5,78 | 5,78 |
| ВР-110 | | кв. м | 4,22 | 4,22 |
| ВР-115 | | кв. м | | |
| ВР-120 | | кв. м | | |
| 7. | Средства бюджетной поддержки | | | |
| 7.1. | Бюджетная поддержка | | 8,05 | 8,05 |
| 7.1.1. | Средства областного бюджета (ТОС) | тыс. руб./га | - | - |
| 7.1.2. | Средства областного бюджета (ТОС) | тыс. руб./га | - | - |
| 7.1.3. | Средства областного бюджета (ТОС) | тыс. руб./га | - | - |
| 7.2. | Средства областного бюджета (ТОС) | тыс. руб./га | 3,0376 | 3,0376 |

* - условная величина, равная 8,071 га/млн

Генеральный план Холмского городского поселения Холмского района Новгородской области. Обновление проекта муниципальной программы плана (2023 г.)



АДМИНИСТРАЦИЯ ХОЛМСКОГО МУНИЦИПАЛЬНОГО РАЙОНА

ПОСТАНОВЛЕНИЕ

28.08.2023 № 593

г. Холма

О подготовке изменений в Генеральный план Холмского городского поселения

В соответствии со статьями 8, 23 - 25, 28 Градостроительного кодекса Российской Федерации, статьей 14 Федерального закона от 06.10.2003 № 131-ФЗ «Об общих принципах организации местного самоуправления в Российской Федерации», Федеральным законом от 21.07.2005 № 94-ФЗ «О размещении заказов на поставки товаров, выполнение работ, оказание услуг для государственных и муниципальных нужд», Уставом Холмского городского поселения, Администрации Холмского муниципального района **ПОСТАНОВЛЯЕТ:**

1. Прейтупить к подготовке проекта изменений и внесение их в Генеральный план Холмского городского поселения.
2. Поручить Администрации Холмского муниципального района выступить заказчиком на подготовку проекта внесения изменений в Генеральный план Холмского городского поселения.
3. Финансирование работ осуществлять за счет средств бюджета Холмского городского поселения.
4. Создать комиссию по подготовке проекта изменений в Генеральный план, в порядке, предусмотренном положениями действующего законодательства.
5. Контроль за исполнением настоящего постановления оставлю за собой.



Городской газ. Колосово вербное поздрав. Колосово район
Новгородской области. Областная газета «Вестник» выпуск пятый (2023 г.)

2

6. Разместить настоящее поздравление на официальном сайте Администрации Холмского муниципального района в информационно-телекоммуникационной сети «Интернет».

Директор
Главы администрации
муниципального района



Н.П. Голубов

Городской газ. Колосово вербное поздрав. Колосово район
Новгородской области. Областная газета «Вестник» выпуск пятый (2023 г.)

Приложение 2

166

167



Генеральный план Холмского городского поселения Холмского района
Новгородской области. Областные проекты планировки территории (2023 г.)

Приложение №1
к Контракту на выполнение работ
по выполнению работ по выделению земель в генеральный план
№ 19/п/2023
от «___» _____ 2023 года

ТЕХНИЧЕСКОЕ ЗАДАНИЕ на выполнение работ по выделению земель в генеральный план Холмского городского поселения

| № п/п | Перечень основных требований | Содержание требований |
|-------|------------------------------|---|
| 1. | Вид документа | Генеральный план - документ территориального планирования Холмского городского поселения (далее ГП) |
| 2. | Основание для подготовки ГП | <ul style="list-style-type: none"> - Федеральный кодекс Российской Федерации; - Земельный кодекс Российской Федерации; - Федеральный кодекс Российской Федерации; - Указ Президента Российской Федерации от 21 июля 1993г. № 2485-1 «О государственной таблице»; - Федеральный закон от 21 декабря 1994г. № 68-ФЗ «О защите населения и территорий от чрезвычайных ситуаций природного и техногенного характера»; - Федеральный закон от 14 марта 1995г. № 13-ФЗ «Об основах организации местного самоуправления»; - Федеральный закон от 24 июля 1998г. № 89-ФЗ «Об основах местного самоуправления в Российской Федерации»; - Федеральный закон от 30 марта 1999г. № 52-ФЗ «О санитарно-эпидемиологическом благополучии населения»; - Федеральный закон от 10 января 2002г. № 7-ФЗ «Об охране окружающей среды»; - Федеральный закон от 18 июля 2002г. № 78-ФЗ «О животноводстве»; - Федеральный закон от 28 июня 2002г. № 73-ФЗ «Об объектах культурного наследия (памятниках истории и культуры) народов Российской Федерации»; - Федеральный закон от 06 октября 2003г. № 131-ФЗ «Об общих принципах организации местного самоуправления в Российской Федерации»; - Федеральный закон от 21 декабря 2004г. № 172-ФЗ «О передаче земель или земельных участков на одной территории в аренду»; - Федеральный закон от 26 июля 2014г. № 177-ФЗ «О стратегическом планировании в Российской Федерации»; - Федеральный закон от 11 декабря 2004г. № 174-ФЗ «О передаче земель или земельных участков на одной территории в аренду»; - Федеральный закон от 13 июля 2015г. № 118-ФЗ «О государственной регистрации недвижимости»; - Указ Президента Российской Федерации от 30 ноября 1995г. № 1233 «Об утверждении Перечня сведений, относящихся к государственной таблице»; - Постановление Правительства Российской Федерации от 31 |

Генеральный план Холмского городского поселения Холмского района
Новгородской области. Областные проекты планировки территории (2023 г.)

| |
|---|
| Дата: 2015г. № 1332 «Об утверждении Правил предоставления |
|---|



Генеральный план Холмского городского поселения Холмского района
Новгородской области. Обновление проекта зонированной территории плана (2023 г.)

| Цели работы | Цели разработки изменений в Генеральный план: принятие Генерального плана Холмского городского поселения в соответствии с действующим градостроительным законодательством; создание правовых гарантий и условий для устойчивого развития территории Холмского городского поселения, обеспечение окружающей среды и объектов культурного наследия; повышение эффективности функционального использования территорий и создание условий для привлечения инвестиций; развитие инженерной, социальной, транспортной инфраструктуры городского поселения; создание правовых оснований для подготовки и реализации Правил землепользования и застройки Холмского городского поселения и документов по планировке территории в границах Холмского городского поселения; обеспечение прав и законных интересов физических и юридических лиц, в том числе правообладателей земельных участков и объектов капитального строительства; соблюдение баланса публичных и частных интересов при |
|-------------|--|
|-------------|--|

Генеральный план Холмского городского поселения Холмского района
Новгородской области. Обновление проекта зонированной территории плана (2023 г.)

| № п/п | Перечень основных требований | Содержания требований |
|-------|------------------------------|--|
| 1 | 2 | 3 Документы, направленных или предоставляемых в соответствии с частями 1, 3, 13, 15, 15(1), 15.2 статьи 32 Федерального закона "О государственной регистрации недвижимости" в федеральный орган исполнительной власти (его территориальные органы), уполномоченный Правительством Российской Федерации на осуществление государственного кадастрового учета, государственной регистрации прав, ведение Единого государственного реестра недвижимости и предоставление сведений, содержащихся в Едином государственном реестре недвижимости; «Постановление Правительства Российской Федерации от 13 марта 2020г. № 279 «Об информационном обеспечении государственной деятельности»; «Правил Министерства регионального развития Российской Федерации от 26.05.2013г. № 344 «Об утверждении Методических рекомендаций по разработке проектов генеральных планов поселений и городских округов»; «Приказ Министерства экономического развития Российской Федерации от 21.07.2016г. № 460 «Об утверждении порядка согласования проектов документов территориального планирования муниципальных образований, состава и порядка работы согласительной комиссии при согласовании проектов документов территориального планирования»; «Приказ Министерства экономического развития Российской Федерации от 09.01.2018г. № 10 «Об утверждении требований к содержанию и составлению в документах территориального планирования субъектов федерального значения, субъектов регионального значения, объектов местного значения и в признании утратившим силу приказа Министерства России от 01.12.2016 № 973» и иства муниципального образования, осуществляющего проектирование муниципальных образований». |



Генеральный план Кхолостово городского поселения Кхолостово района Новгородской области. Обновление проекта окончательного варианта плана (2023 г.)

| | | |
|-----|--|--|
| 10. | Исходные данные для генерального плана | Значения предоставляются Подразделению следующие материалы: Рабочий утверждаемый Генеральный план Кхолостово городского поселения; Предложения по внесению изменений в генеральный план Кхолостово городского поселения; Иные материалы, касающиеся в отношении Администрации Кхолостово муниципального района: утверждаемые документы по планировке территории, программы развития; Кхолостово городского поселения Решения (подписанные) ОМСУ о внесении изменений в генеральный план. В соответствии со ст. 34, 35 Градостроительного кодекса РФ |
| 11. | Согласование, подготовка | |

Генеральный план Кхолостово городского поселения Кхолостово района Новгородской области. Обновление проекта окончательного варианта плана (2023 г.)

| № п/п | Перечень основных требований | Содержание требований |
|-------|--|--|
| 1. | 3 | 3 |
| 4. | Задания работы | <p>планирование развития территории;</p> <p>Перевод картографических материалов ГП в векторный растровый/векторный вид в один из следующих форматов: MDX/MIF, QGS, DXF, TAB в целях размещения в ГИС/ДТ НО, а также дополнения в формате DWG для ФГИС ГП;</p> <p>Уточнение границ населенных пунктов;</p> <p>актуализация решений ГП с учетом стратегий (программ) развития отдельных отраслей экономики, приоритетных национальных проектов, ведомственных программ, программ социально-экономического развития, планов, программ, комплексного социально-экономического развития Кхолостово городского поселения, с учетом программ, принятых в установленном порядке и реализуемых за счет средств федерального бюджета, бюджета Новгородской области, местного бюджета, решений органов государственной власти, органов местного самоуправления, иных главных распорядителей средств соответствующих бюджетов;</p> <p>предусмотревшая создание/объекта федерального значения, объекта регионального значения, объекта местного значения, инвестиционно-программ субъектов естественных монополий, организаций коммунального комплекса и связанных с ним, содержащихся в федеральной государственной информационной системе территориального планирования, а также с учетом полномочий территориального планирования, содержащихся в документах территориального планирования Российской Федерации, документах территориального планирования субъектов Российской Федерации, документах территориального планирования муниципальных образований, региональных и местных нормативов градостроительного планирования/законченных с результатами общественных обсуждений или публичных слушаний по проекту генерального плана, а также с учетом требований заинтересованных лиц.</p> <p>Администрация Кхолостово муниципального района</p> |
| 5. | Заявления | |
| 7. | Подготовка | |
| 8. | Сроки и график подготовки генерального плана | 180 календарных дней с момента заключения контракта |
| 9. | Состав и содержание генерального плана | В соответствии со статьей 33 Градостроительного кодекса Российской Федерации |



Генеральный план: Качество воздуха полевая Холмское район
Иркутской области: Областные проекты инициативы развития (2023 г.)

| | |
|--|---|
| | Интервалы в электронном виде должны соответствовать требованиям, установленным действующим законодательством. |
|--|---|

Генеральный план: Качество воздуха полевая Холмское район
Иркутской области: Областные проекты инициативы развития (2023 г.)

| № п/п | Перечень основных требований | Содержание требований |
|-------|--|---|
| 1. | общественных организаций (ОО) | 3 |
| 12. | Этапы подготовки генерального плана | <p>1-й этап: Сбор, систематизация исходных данных для территориального планирования. Анализ современного использования и коллокации овиной территории. Подготовка материалов по обоснованию генерального плана.</p> <p>2-й этап: Разработка генерального плана в составе утверждаемой части (положение о территориальном планировании) и материалов по обоснованию.</p> <p>3-й этап: Проверка и утверждение отделом развития и сопровождения ГИСОД ГБУ «УКС» НО; предоставление данных.</p> <p>4-й этап: Сдача Генерального плана Заказчику.</p> |
| 13. | Требования к электронным программам, применяемым при разработке генерального плана | <p>Поддержка предоставляет Заказчику материалы изменений в Генеральный план в полном объеме на Бунаком носители формата А4 (совместно с электронной версией PDF/PSD), а также векторно часть в одном из указанных форматов: MID/DMF, TAB, QDS, SWF для ГИСОД НО и формат DWG для ФГИС ТП.</p> <p>ПОСРЕДНИК:</p> <ol style="list-style-type: none"> Текстовые материалы изменений в Генеральный план: <ul style="list-style-type: none"> на Бунаком носителях предоставляются в брошюрованном виде, в формате А4 (шрифт Times New Roman); на электронных носителях предоставляются в формате совместимом с Microsoft Office Word, формате PDF. Графические материалы изменений в Генеральный план: <ul style="list-style-type: none"> в печатном виде в формате А4, в виде карт (сним); карты (снимы) геоинформационной утвержденной части изменений в Генеральный план формируются в масштабе 1:10000. карты (снимы) материалы по обоснованию изменений в Генеральный план формируются в масштабе 1:10000. Выбранный масштаб карт (сним) должен обеспечивать читаемость графических материалов. <p>- в электронном виде в форме векторной и растровой моделей. Структура и формат векторной модели изменений в Генеральный план должны соответствовать требованиям, установленным действующим законодательством Российской Федерации.</p> <ol style="list-style-type: none"> Материалы растровой части изменений в Генеральный план также должны быть сформированы в MID/DMF, TAB, QDS, SWF в формате DWG, в системе координат «СК 83». Для каждой карты (снимы) создается отдельная папка, слайд группировка по своему функциональному назначению (дороги, коммуникации, жилые здания, промышленные объекты и т.д.). Создание печатных материалов в электронном виде должно быть идентично содержанию утверждаемой документации (Бунаком носители) изменений в Генеральный план. Структура и содержание печатных материалов на Бунаком носителях, структура форматирования и содержания печатных материалов. |



Генеральный план Комплекса мероприятий по освоению Хваловского района
Ижевской области. Обеспечение проекта основной инфраструктурой (2023 г.)

Администрация Халовского района ООО «Ранурс»

| № п/п | Перечень основных требований | Содержание требований |
|-------|---|--|
| 1 | 2 | 3 |
| 14 | Требования к количеству экземпляров генерального плана и их раскладке | <p>Российской Федерации.</p> <p>Степень ответственности за качество и достоверность переданных материалов в электронном виде, включая векторные и растровые модели проекта, размещенный в Генеральном плане, электронные документы в формате XML, несет Подзаказчик.</p> <p>3. Изменения в Генеральный план предоставляются в следующей последовательности:</p> <p>электронный документ;</p> <p>демонстрационные материалы на бумажном носителе в 1 экземпляре и в электронном виде DVD или CD диск в 1 экземпляре;</p> <p>подписание в цвете на бумажном носителе и пронумерованный, в 2х экземплярах;</p> <p>DVD или CD диск с материалами в электронном виде, в 2х экземплярах;</p> <p>DVD или CD диск для направления в Управление Федеральной службы государственной регистрации, кадастра и картографии по Новгородской области в 1 экземпляре.</p> <p>При разработке генерального плана должно быть использовано лицензионное программное обеспечение:</p> <p>карты выполняются в бумажном и электронном виде в растровом векторном формате, в системе координат МСК-33.</p> <p>Векторная модель предоставляется в формате DWG, а также в одной из следующих форматов: MID/MP, TAB, QDS, ZIP.</p> <p>Текстовые материалы - в бумажном и электронном виде в одной из форматов: PDF, DOC, DOCX, TXT, XLS, XLSX, DDF, XML, с возможностью редактирования.</p> <p>Материалы предоставляются в 2 экземплярах на бумажном носителе, и в 2 экземплярах на электронных носителях (CD, DVD диски).</p> |
| 15 | Иные условия | <p>Работы должны быть выполнены в соответствии с требованиями нормативно-правовых актов, регулирующих градостроительную деятельность на территории Российской Федерации.</p> |
| 16 | Гарантийные обязательства | <p>Срок действия гарантийных обязательств на выполненные работы составляет 12 месяцев со дня подписания итогового акта выполненных работ по контракту.</p> <p>В обмен гарантийных обязательств подрядчик несет ответственность за устранение в выполненных работах ошибок, оплошностей в текстовых и графических материалах, ошибок в графических материалах, предоставленных в электронном виде.</p> <p>По окончании в течение всего гарантийного срока подрядчик обязан оказать на своих служебных ресурсах с обеспечением для Заказчика доступом результаты работ, сданные Заказчику, и другие необходимые данные, сформированные в ходе выполнения работ. Гарантийный срок включает изменения в части корректировки/исправления, совершающихся в документации, составляет 15 рабочих дней с даты подписания итогового акта выполненных работ по контракту.</p> |

ПОДПИСИ СТОРОН:

ЗАКАЗЧИК:

ПОДПИСАЩИЙ:



Генеральный судья Хвалынского городского поселения Хвалынского района
Иркутской области. Областное государственное учреждение «Иркутский горсовет» (2023 г.)

Приложение 2

Генеральный судья Хвалынского городского поселения Хвалынского района
Иркутской области. Областное государственное учреждение «Иркутский горсовет» (2023 г.)

муниципального района

_____ подписываю В.И. Селева _____ подписываю В.П. Мельникова
«___» _____ 2023 года «___» _____ 2023 года
М.П. М.П.



Генеральный план Холмского городского поселения Холмского района
Новгородской области. Областное проектное задание инженерной планировки плана (2023 г.)

Приложение №1
к Контракту на выполнение работ
по выполнению инженерной в генеральный план
№ 19/п/2023
от «___» _____ 2023 года

ТЕХНИЧЕСКОЕ ЗАДАНИЕ на выполнение работ по внесению изменений в генеральный план Холмского городского поселения

| № п/п | Перечень основных требований | Содержание требований |
|-------|------------------------------|---|
| 1. | Вид документа | Генеральный план - документ территориального планирования Холмского городского поселения (далее ГП) |
| 2. | Основание для подготовки ГП | <ul style="list-style-type: none"> - Федеральный кодекс Российской Федерации; - Земельный кодекс Российской Федерации; - Водный кодекс Российской Федерации; - Улицный кодекс Российской Федерации; - Закон Российской Федерации от 21 июля 1993г. № 5485-1 «О государственной тайне»; - Федеральный закон от 23 декабря 1994г. № 66-ФЗ «О защите населения и территорий от чрезвычайных ситуаций природного и техногенного характера»; - Федеральный закон от 14 марта 1995г. № 13-ФЗ «Об основах организации местного самоуправления»; - Федеральный закон от 24 июля 1998г. № 89-ФЗ «Об основах местного самоуправления в субъектах Российской Федерации»; - Федеральный закон от 30 марта 1999г. № 52-ФЗ «О санитарно-эпидемиологическом благополучии населения»; - Федеральный закон от 10 января 2002г. № 7-ФЗ «Об охране окружающей среды»; - Федеральный закон от 18 июля 2002г. № 78-ФЗ «О животноводстве»; - Федеральный закон от 28 июня 2002г. № 73-ФЗ «Об объектах культурного наследия (памятниках истории и культуры) народов Российской Федерации»; - Федеральный закон от 06 октября 2003г. № 131-ФЗ «Об общих принципах организации местного самоуправления в Российской Федерации»; - Федеральный закон от 21 декабря 2004г. № 172-ФЗ «О передаче земель или земельных участков на одной территории в аренду»; - Федеральный закон от 26 июля 2014г. № 177-ФЗ «О стратегическом планировании в Российской Федерации»; - Федеральный закон от 11 декабря 2004г. № 174-ФЗ «О передаче земель или земельных участков на одной территории в аренду»; - Федеральный закон от 13 июля 2015г. № 218-ФЗ «О государственной регистрации недвижимости»; - Указ Президента Российской Федерации от 30 ноября 1995г. № 1233 «Об утверждении Перечня сведений, отнесенных к государственной тайне»; - Постановление Правительства Российской Федерации от 31 |

Генеральный план Холмского городского поселения Холмского района
Новгородской области. Областное проектное задание инженерной планировки плана (2023 г.)

| № п/п | Перечень основных требований | Содержание требований |
|-------|------------------------------|---|
| 1. | Вид документа | Генеральный план - документ территориального планирования Холмского городского поселения (далее ГП) |
| 2. | Основание для подготовки ГП | <ul style="list-style-type: none"> - Федеральный кодекс Российской Федерации; - Земельный кодекс Российской Федерации; - Водный кодекс Российской Федерации; - Улицный кодекс Российской Федерации; - Закон Российской Федерации от 21 июля 1993г. № 5485-1 «О государственной тайне»; - Федеральный закон от 23 декабря 1994г. № 66-ФЗ «О защите населения и территорий от чрезвычайных ситуаций природного и техногенного характера»; - Федеральный закон от 14 марта 1995г. № 13-ФЗ «Об основах организации местного самоуправления»; - Федеральный закон от 24 июля 1998г. № 89-ФЗ «Об основах местного самоуправления в субъектах Российской Федерации»; - Федеральный закон от 30 марта 1999г. № 52-ФЗ «О санитарно-эпидемиологическом благополучии населения»; - Федеральный закон от 10 января 2002г. № 7-ФЗ «Об охране окружающей среды»; - Федеральный закон от 18 июля 2002г. № 78-ФЗ «О животноводстве»; - Федеральный закон от 28 июня 2002г. № 73-ФЗ «Об объектах культурного наследия (памятниках истории и культуры) народов Российской Федерации»; - Федеральный закон от 06 октября 2003г. № 131-ФЗ «Об общих принципах организации местного самоуправления в Российской Федерации»; - Федеральный закон от 21 декабря 2004г. № 172-ФЗ «О передаче земель или земельных участков на одной территории в аренду»; - Федеральный закон от 26 июля 2014г. № 177-ФЗ «О стратегическом планировании в Российской Федерации»; - Федеральный закон от 11 декабря 2004г. № 174-ФЗ «О передаче земель или земельных участков на одной территории в аренду»; - Федеральный закон от 13 июля 2015г. № 218-ФЗ «О государственной регистрации недвижимости»; - Указ Президента Российской Федерации от 30 ноября 1995г. № 1233 «Об утверждении Перечня сведений, отнесенных к государственной тайне»; - Постановление Правительства Российской Федерации от 31 |



Генеральный план Колхозно-архиповского поселения Холостого района
Имбиринский район, Областная программа комплексной импортозамещающей деятельности (2023 г.)

| Цели работы | Цели разработки изменений в Генеральный план: приращение Генерального плана Колхозно-архиповского поселения в соответствии с действующими градостроительными законодательством; создание правовых гарантий и условий для устойчивого развития территории Колхозно-архиповского поселения, обеспечение окружающей среды и объектов культурного наследия; повышение функциональности функционального использования территорий и создание условий для привлечения инвестиций; развитие инженерной, социальной, транспортной инфраструктурного поселения; создание правовых оснований для подготовки и реализации Правил землепользования и застройки Колхозно-архиповского поселения и документации по планировке территории в границах Колхозно-архиповского поселения; обеспечение права и законных интересов физических и юридических лиц, в том числе правообладателей земельных участков и объектов капитального строительства; соблюдение баланса публичных и частных интересов при |
|-------------|--|
|-------------|--|

Генеральный план Колхозно-архиповского поселения Холостого района
Имбиринский район, Областная программа комплексной импортозамещающей деятельности (2023 г.)

| № п/п | Перечень основных требований | Содержания требований |
|-------|------------------------------|---|
| 1 | 2 | 3 Документы, направленные или подлежащие направлению в соответствии со статьями 1, 3, 13, 15, 15(1), 15.2 статьи 32 Федерального закона "О государственной регистрации недвижимости" в федеральный орган исполнительной власти (его территориальные органы), уполномоченный Правительством Российской Федерации на осуществление государственного кадастрового учета, государственной регистрации прав, ведение Единого государственного реестра недвижимости и предоставление сведений, содержащихся в Едином государственном реестре недвижимости; Постановление Правительства Российской Федерации от 13 марта 2020г. № 279 «Об информационном обеспечении государственной деятельности»; «План» Министерства регионального развития Российской Федерации от 26.05.2013г. № 344 «Об утверждении Методических рекомендаций по разработке проектов генеральных планов поселений и городских округов»; «План» Министерства экономического развития Российской Федерации от 21.07.2016г. № 450 «Об утверждении порядка согласования проектов документов территориального планирования муниципальных образований, состава и порядка работы согласительной комиссии при согласовании проектов документов территориального планирования»; «План» Министерства экономического развития Российской Федерации от 09.01.2018г. № 10 «Об утверждении требований к содержанию и оформлению в документах территориального планирования объектов федерального значения, объектов регионального значения, объектов местного значения и о признании утратившим силу приказа Министерства России от 01.12.2016 №Р793 и»; «План» муниципального образования, осуществляющего градостроительное проектирование муниципальных образований. |



Генеральный план Кольского городского поселения Кольского района
Ненецкого округа, Областная программа комплексной импортозамещающей программы (2023 г.)

| | | |
|-----|--|---|
| 10. | Исходные данные для генерального плана | Значения предоставляются Подразделению следующие материалы: Рабочий утверждаемый Генеральный план Кольского городского поселения; Предложения по внесению изменений в генеральный план Кольского городского поселения; Иные материалы, касающиеся в распоряжении Администрации Кольского муниципального района утверждаемой документации по планировке территории, программы развития Кольского городского поселения; Решения (подписанные) ОМСУ о внесении изменений в генеральный план. В соответствии со ст. 34, 35 Градостроительного кодекса РФ |
| 11. | Согласование, подготовка | |

Генеральный план Кольского городского поселения Кольского района
Ненецкого округа, Областная программа комплексной импортозамещающей программы (2023 г.)

| № п/п | Перечень основных требований | Содержание требований | |
|-------|--|--|---|
| | | 1 | 2 |
| 4. | Задание работы | планирование развития территории; | 3 |
| | | Перевод картографических материалов ГП в векторный растровый формат в электронном виде в один из следующих форматов: MS/MP, QGS, DXF, TAB в целях размещения в ГИС/СД, HD, а также дополняющие в формате DWG для ФГИС ГП; | |
| | | Уточнение границ населенных пунктов, актуализация решений ГП с учетом стратегий (программ) развития отдельных отраслей экономики, приоритетных национальных проектов, ведомственных программ, программ социально-экономического развития, планы, программы комплексного социально-экономического развития Кольского городского поселения, с учетом программ, принятых в установленном порядке и реализуемых за счет средств федерального бюджета, бюджета Ненецкой области, местного бюджета, решений органов государственной власти, органов местного самоуправления, иных главных распорядителей средств соответствующих субъектов; | |
| | | предусмотревшая создание объектов федерального значения, объектов регионального значения, объектов местного значения, инвестиционно-программ субъектов естественных монополий, организаций коммунального комплекса и связанных с ним, содержащихся в федеральной государственной информационной системе территориального планирования, а также с учетом полномочий территориального планирования, содержащихся в документах территориального планирования Российской Федерации, документах территориального планирования Российской Федерации, документах территориального планирования муниципальных образований, региональных и местных нормативов градостроительного территориального планирования с результатами общественных обсуждений или публичных слушаний по проекту генерального плана, а также с учетом требований заинтересованных лиц. | |
| 5. | Заявки | Администрация Кольского муниципального района | |
| 7. | Подарки | | |
| 8. | Сроки и график подготовки генерального плана | 180 календарных дней с момента заключения контракта | |
| 9. | Состав и содержание генерального плана | В соответствии со статьей 33 Градостроительного кодекса Российской Федерации | |



Генеральный план. Качество воздуха полевая. Хваловский район
Ижевской области. Областные проекты инженерной инфраструктуры плана (2023 г.)

| | |
|--|---|
| | Интервалы в электронном виде должны соответствовать требованиям, установленным действующим законодательством. |
|--|---|

Генеральный план. Качество воздуха полевая. Хваловский район
Ижевской области. Областные проекты инженерной инфраструктуры плана (2023 г.)

| № п/п | Перечень основных требований | Содержания требований | |
|-------|--|--|---|
| | | 1 | 2 |
| 12. | Этапы подготовки генерального плана | 3-й этап: Сбор, систематизация исходных данных для территориального планирования. Анализ современного использования и коллокации овиной территории. Подготовка материалов по обоснованию генерального плана 4-й этап: Разработка генерального плана в составе утверждаемой части (положение о территориальном планировании) и материалов по обоснованию. 7-й этап: Проверка и утверждение отделом развития и сопровождения ГИСОД ТУ «УКС» ЮЗ» предоставленных данных. 8-й этап: Сдача Генерального плана Заказчику. | 3 |
| 13. | Требования к электронным программам, применяемым при разработке генерального плана | Поддержка предоставляет Заказчику материалы изменений в Генеральный план в полном объеме на Букашном носители формата А4 (совместно с электронной версией PDF/PSD), а также векторно-часть в одном из указанных форматов: MID/MLF, TAB, QDS, SWF для ГИСОД ЮЗ и формат DWG для ФГИС ТП. ПОСРЕДНИК: 1. Текстовые материалы изменений в Генеральный план: - на Букашном носителе предоставляются в брошюрованном виде, в формате А4 (шаблон Times New Roman) - на электронных носителях предоставляются в формате совместимом с Microsoft Office Word, формате PDF. 2. Графические материалы изменений в Генеральный план: - в печатном виде в формате А4, в виде карт (сним), карты (снимы) параметрической утверждаемой части изменений в Генеральный план формируются в масштабах 1:10000. карты (снимы) формируются в масштабах 1:10000. Генеральный план формируются в масштабах 1:10000. Выбранный масштаб карт (сним) должен обеспечивать читаемость графических материалов. - в электронном виде в форме векторной и растровой моделей. Структура и формат векторной модели изменений в Генеральный план должны соответствовать требованиям, установленным действующим законодательством Российской Федерации. 3. Материалы графической части изменений в Генеральный план также должны быть сформированы в MID/MLF, TAB, QDS, SWF в формате DWG, в системе координат «СКЗ ВЗ». Для каждой карты (снимы) создается отдельная фабрика лэгов, сним группировка по своему функциональному назначению (дорожки, коммуникации, жилые здания, промышленные объекты и т.д.). 6. Создание печатных материалов в электронном виде должно быть квалитетное содержание утверждаемой документации (Букашном носителе) изменений в Генеральный план. Структура и содержание печатных материалов на Букашном носителе, структура форматирования печатных материалов | |



Генеральный план Комплекса мероприятий по развитию Холмогорского района
Ненецкого округа, Областного проекта национальной программы «Цифра» (2023 г.)

ПОДПИСИ СТОРОН:

ЗАКАЗЧИК:

Администрация
Муниципального района

Холмогорского

ООО «Ремурс»

ПОДРЯДЧИК:

_____ подписано В.И. Селева _____ подписано В.П. _____ /И.П. Мельникова
М.П. _____ 2023 года М.П. _____ 2023 года

Генеральный план Комплекса мероприятий по развитию Холмогорского района
Ненецкого округа, Областного проекта национальной программы «Цифра» (2023 г.)

| № п/п | Перечень основных требований | Содержание требований |
|-------|--|--|
| 1 | 3 | Российской Федерации. Стратегическая задача – качество и достоверность передаваемых материалов в электронном виде, включая векторные и растровые модели проекта именованной в Генеральный план, электронных документов в формате XML, намет Подразничия. 3. Именованная в Генеральный план предоставляется в следующих форматах: дискретные материалы на бумажном носителе в 1 экземпляре и в электронном виде DVD или CD диск в 1 экземпляре, подлинник в цвете на бумажном носителе и пронумерованный, в 2х экземплярах; DVD или CD диск с материалами в электронном виде, в 2х экземплярах; DVD или CD диск для направления в Управление Федеральной службы государственной регистрации, кадастра и картографии по Новгородской области в 3 экземплярах. При разработке генерального плана должно быть использовано лицензионное программное обеспечение. карты выполняются в бумажном и электронном виде в растровом векторном формате, в системе координат МСК-32. Векторная модель предоставляется в формате DWG, а также в одном из следующих форматов: M/D/L/E, TAB, QDS, BIF Текстовые материалы на бумажном и электронном виде в одном из форматов: PDF, DOC, DOCX, TXT, XLS, XLSX, DOCF, XML, с возможностью редактирования. Материалы предоставляются в 3 экземплярах на бумажном носителе, и в 2 экземплярах на электронных носителях (CD, DVD диски). Работа должна быть выполнена в соответствии с требованиями нормативно-правовых актов, регулирующих градостроительную деятельность на территории Российской Федерации. Срок действия гарантийных обязательств на выполненные работы составляет 12 месяцев со дня подписания итогового акта выполненных работ по контракту. В объем гарантийных обязательств входят работы по устранению в выполненных работах ошибок, ошибок в текстовых и графических материалах, ошибок в графических материалах, предоставленных в электронном виде. Подписание в течение всего гарантийного срока обязанность на свои собственные ресурсы с обеспечением для Заказчика доступа к результатам работ, данным Заказчика, и другим необходимым данным, сформированным в ходе выполнения работ. Гарантийный срок внесения изменений в части корректировки/исправления, содержащихся в документации, составляет 15 рабочих дней с даты подписания итогового акта выполненных работ по контракту. |
| 14 | Требования к количеству экземпляров генерального плана и их распыление | |
| 15 | Иные условия | |
| 16 | Гарантийные обязательства | |



АДМИНИСТРАЦИЯ ХОЛМСКОГО МУНИЦИПАЛЬНОГО РАЙОНА ПОСТАНОВЛЕНИЕ

30.01.2024 № 61

г. Холм

Об утверждении стоимости услуг по погребению

В соответствии с пунктом 3 статьи 9 Федерального Закона от 12.01.1996 № 8-ФЗ «О погребении и похоронном деле», постановлением Правительства Российской Федерации от 23.01.2024 № 46 «Об утверждении коэффициента индексации выплат, пособий и компенсаций в 2024 году», Администрация Холмского муниципального района **ПОСТАНОВЛЯЕТ:**

1. Утвердить с 01 февраля 2024 года на территории Холмского муниципального района стоимость услуг, предоставляемых согласно гарантированному перечню услуг по погребению, в прилагаемых размерах.

2. Утвердить с 01 февраля 2024 года на территории Холмского муниципального района стоимость услуг по погребению умерших (погибших), не имеющих супруга, близких родственников, иных родственников либо законного представителя умершего в прилагаемых размерах.

3. Признать утратившим силу постановление Администрации Холмского муниципального района от 01.02.2023 № 68 «Об утверждении стоимости услуг по погребению».

4. Опубликовать постановление в периодическом печатном издании - бюллетене «Вестник» и разместить на официальном сайте Администрации Холмского муниципального района в информационно - телекоммуникационной сети «Интернет».

Глава
муниципального района

В.И.Саляев

УТВЕРЖДЕНО
постановлением Администрации
района от 30.01.2024 № 61

Стоимость услуг, предоставляемых согласно гарантированному перечню услуг по погребению

| № п/п | Наименование услуг | Единица измерения | Стоимость, (руб.) |
|-------|--|-------------------|-------------------|
| 1 | Оформление документов, необходимых для погребения | 1 заказ | 341,81 |
| 2 | Предоставление и доставка гроба и других предметов, необходимых для погребения | 1 единица | 4583,85 |
| 3 | Перевозка тела (останков) умершего на кладбище | 1 заказ | 1691,42 |
| 4 | Погребение | 1 заказ | 1753,12 |
| | Всего по гарантированному перечню услуг | | 8370,2 |

УТВЕРЖДЕНО
постановлением Администрации
района от 30.01.2024 № 61

Стоимость услуг по погребению умерших (погибших), не имеющих супруга, близких родственников, иных родственников либо законного представителя умершего

| № п/п | Наименование услуг | Единица измерения | Стоимость, (руб.) |
|-------|---|-------------------|-------------------|
| 1 | Оформление документов, необходимых для погребения | 1 заказ | 341,81 |
| 2 | Облачение тела | 1 заказ | 440,41 |
| 3. | Предоставление гроба | 1 единица | 4143,44 |
| 4 | Перевозка тела (останков) умершего на кладбище | 1 заказ | 1691,42 |
| 5 | Погребение | 1 заказ | 1753,12 |
| | ВСЕГО | | 8370,2 |

АДМИНИСТРАЦИЯ ХОЛМСКОГО МУНИЦИПАЛЬНОГО РАЙОНА ПОСТАНОВЛЕНИЕ

30.01.2024 № 62

г. Холм

О внесении изменений в муниципальную программу Холмского муниципального района «Совершенствование и содержание дорожного хозяйства Холмского городского поселения на 2022-2024 годы»

В целях приведения муниципальной программы в соответствии с решением Совета депутатов Холмского городского поселения от 19.01.2024 № 92 «О внесении изменений в решение Совета депутатов Холмского городского поселения от 15.12.2023 года № 88 «О бюджете Холмского городского поселения на 2024 год и на плановый период 2025 и 2026 годов» подготовлено постановление Администрации Холмского муниципального района «О внесении изменений в муниципальную программу Холмского муниципального района «Совершенствование и содержание дорожного хозяйства Холмского городского поселения на 2022-2024 годы», Администрация Холмского муниципального района **ПОСТАНОВЛЯЕТ:**

1. Внести изменения в муниципальную программу Холмского муниципального района «Совершенствование и содержание дорожного хозяйства Холмского городского поселения на 2022-2024 годы», утвержденную постановлением Администрации Холмского муниципального района от 29.10.2021 № 581:

1.1. Пункт 4 паспорта муниципальной программы Холмского муниципального района изложить в следующей редакции:

«4. Цели, задачи и целевые показатели муниципальной программы:

| № п/п | Цели, задачи муниципальной программы, наименование и единица измерения целевого показателя | Значение целевого показателя по годам | | |
|-------|---|---------------------------------------|-------|-------|
| | | 2022 | 2023 | 2024 |
| 1 | 2 | 3 | 4 | 5 |
| 1. | Цель 1. Создание условий для безопасного дорожного движения на автомобильных дорогах общего пользования местного значения | | | |
| 1.1 | Задача 1. Создание условий для бесперебойного движения автомобильного транспорта путем обеспечения сохранения автомобильных дорог общего пользования местного значения и улучшения их транспортно-эксплуатационного состояния | | | |
| 1.1 | 1.1. Содержание автомобильных дорог общего пользования местного значения, км. | 33,2 | 33,2 | 33,2 |
| 1.1 | 1.1.1. Протяженность отремонтированных автомобильных дорог общего пользования местного значения, км. | 0,712 | 0,270 | 1,540 |
| 1.1 | 1.1.2. Доля протяженности автомобильных дорог общего пользования, отвечающих нормативным требованиям, в общей протяженности автомобильных дорог общего пользования, на конец отчетного периода (%) | 90,0 | 93,0 | 96,0 |
| 1.1 | 1.1.3. Количество разработанной проектно-сметной документации на капитальный ремонт объектов дорожного хозяйства (штук) | 1 | 0 | 0 |

1.2. Пункт 6 паспорта муниципальной программы Холмского муниципального района изложить в следующей редакции:

| Год | Источник финансирования | | | | | | всего |
|--------|------------------------------|--------------------|------------------|---------------------------------------|-------------------|-----------------------|--------------|
| | бюджет муниципального района | федеральный бюджет | областной бюджет | бюджет Холмского городского поселения | бюджеты поселений | внебюджетные средства | |
| 1 | 2 | 3 | 4 | 5 | 6 | 7 | 8 |
| 2022 | 2115,80000 | 0 | 17189,00000 | 1330,90000 | 0 | 0 | 20635,70000 |
| 2023 | 1476,00000 | 0 | 2039,00000 | 1546,92000 | 0 | 0 | 5061,92000 |
| 2024 | 0 | 0 | 102203,00000 | 1891,30000 | 0 | 0 | 104094,30000 |
| ВСЕ ГО | 3591,80000 | 0 | 121431,00000 | 4769,120000 | 0 | 0 | 129791,92000 |

«6. Объем и источники финансирования муниципальной программы в целом и по годам реализации (тыс. руб.):

1.3. Мероприятия муниципальной программы Холмского муниципального района изложить в прилагаемой редакции.

2. Опубликовать постановление в периодическом печатном издании - бюллетене «Вестник» и разместить на официальном сайте Администрации Холмского муниципального района в информационно-телекоммуникационной сети «Интернет».

Глава
муниципального района

В.И.Саляев



III. Мероприятия муниципальной программы

| № п/п | Наименование мероприятия | Исполнитель мероприятия | Срок реализации | Целевой – (номер целевого показателя из паспорта муниципальной программы) | Источник финансирования | Объем финансирования по годам (тыс. руб.) | | |
|---|---|--|-------------------|---|---------------------------------------|---|------------|-------------|
| | | | | | | 2022 | 2023 | 2024 |
| 1 | 2 | 3 | 4 | 5 | 6 | 7 | 8 | 9 |
| Задача 1. Создание условий для бесперебойного движения автомобильного транспорта путем обеспечения сохранности автомобильных дорог общего пользования местного значения и улучшения их транспортно-эксплуатационного состояния. | | | | | | | | |
| 1. | Выполнение работ по содержанию дорог, тротуаров, трубопереездов, водоотводящих канав в летний период | отдел по вопросам жизнеобеспечения и строительства администрации района (до 01.01.2023); отдел строительства и дорожного хозяйства администрации района | 2022-2023 годы | 1.1.1 | Бюджет Холмского городского поселения | 248,90764 | 282,46400 | 0 |
| | | | | | субсидия из областного бюджета | 0 | 0 | 0 |
| | | | | | Бюджет района | 532,64000 | 726,00000 | 0 |
| 2. | Выполнение работ по содержанию дорог и тротуаров в зимний период | отдел по вопросам жизнеобеспечения и строительства администрации района (до 01.01.2023); отдел строительства и дорожного хозяйства администрации района | 2022-2024 годы | 1.1.1 | Бюджет Холмского городского поселения | 443,74236 | 951,29552 | 765,24500 |
| | | | | | субсидия из областного бюджета | 0 | 458,95298 | 0 |
| | | | | | Бюджет района | 133,16000 | 750,00000 | 0 |
| 3. | Выполнение работ по содержанию дорог с асфальтно-бетонным покрытием: устранение деформаций и повреждений (заделка выбоин, просадок шелушения, выкрашивания и других дефектов) | отдел по вопросам жизнеобеспечения и строительства администрации района (до 01.01.2023); отдел строительства и дорожного хозяйства администрации района | 2022-2023 годы | 1.1.1 | Бюджет Холмского городского поселения | 0 | 200,00000 | 0,00000 |
| | | | | | субсидия из областного бюджета | 0 | 0 | 0 |
| | | | | | Бюджет района | 200,00000 | | |
| 4. | Проверка сметной стоимости работ | отдел по вопросам жизнеобеспечения и строительства администрации района (до 01.01.2023); отдел строительства и дорожного хозяйства администрации района | 2022-2023 годы | 1.1.2 | Бюджет Холмского городского поселения | 239,63500 | 30,00000 | 0 |
| | | | | 1.1.3 | | | | |
| 5. | Установка дорожных знаков, нанесение дорожной разметки автомобильных дорог в Холмском городском поселении | отдел по вопросам жизнеобеспечения и строительства администрации района (до 01.01.2023); отдел строительства и дорожного хозяйства администрации района | 2022-2024 годы | 1.1.3 | Бюджет Холмского городского поселения | 23,88465 | 53,65800 | 57,97500 |
| | | | | | субсидия из областного бюджета | 453,80835 | 1019,50000 | 1101,500000 |
| | | | | | Бюджет района | 0 | 0 | |
| 6 | Ремонт автомобильных дорог местного значения г. Холм, в рамках реализации приоритетного регионального проекта «Дорога к дому» | отдел по вопросам жизнеобеспечения и строительства администрации района (до 01.01.2023); отдел строительства и дорожного хозяйства администрации района | 2022-2024 годы | 1.1.2 | субсидия из областного бюджета | 1735,19165 | 560,54702 | 1101,500000 |
| | | | | 1.1.3 | | | | |
| 6.1 | Ремонт тротуара по ул. Урицкого от д. № 42 до д. № 6 в г. Холм Новгородской области | отдел по вопросам жизнеобеспечения и строительства администрации района (до 01.01.2023); | 2022 год | 1.1.2 | субсидия из областного бюджета | 1735,19165 | 0 | 0 |
| | | | | 1.1.3 | | | | |
| 6.2 | Ремонт ул. Красноармейская в г. Холм Новгородской области | отдел строительства и дорожного хозяйства администрации района | 2023 год | 1.1.2 | субсидия из областного бюджета | 0 | 560,54702 | 0 |
| | | | | 1.1.3 | | | | |



| | | | | | | | | |
|-----|---|--|---------------|-------------------------|---------------------------------------|-------------|-----------------|-------------------|
| 6.3 | Ремонт участка автомобильной дороги ул. Панфиловцев г. Холма, Холмского района, в рамках приоритетного проекта "Дорога к дому" | отдел строительства и дорожного хозяйства администрации района | 2024 год | 1.1.2 1.1.3 | субсидия из областного бюджета | 0 | 0 | 1101,500000 |
| | | | | | Бюджет Холмского городского поселения | 0 | 0 | 57,97500 |
| 7. | Ремонт автомобильных дорог общего пользования местного значения за счет субсидии Холмского городского поселения на реализацию правовых актов Правительства Новгородской области по вопросам проектирования, строительства, реконструкции, капитального ремонта и ремонта автомобильных дорог общего пользования местного значения | отдел по вопросам жизнеобеспечения и строительства администрации района (до 01.01.2023); | 2022,2024 год | 1.1.2 1.1.3 1.1.4 | субсидия из областного бюджета | 15000,00000 | 0 | 100000,00000 0 |
| | | | | | Бюджет Холмского городского поселения | 158,30900 | | 1010,10500 |
| 7.1 | Выполнение работ по разработке проектно-сметной документации на капитальный ремонт ул. Октябрьская г. Холм. | отдел по вопросам жизнеобеспечения и строительства администрации района (до 01.01.2023); | 2022 год | 1.1.4 | субсидия из областного бюджета | 1575,00000 | 0 | 0 |
| | | | | | Бюджет Холмского городского поселения | 15,91000 | 0 | 0 |
| 7.2 | Ремонт автомобильных дорог г. Холм: - переулок Советский от д. № 7 до д. № 15; - ул. Калитина от д. № 35; - ул. Кооперативная от д. № 12 до д. № 27 Б; - ул. М. Горького от д. № 49 до д. № 53; - ул. Урицкого от д. № 51 до д. № 50 А; -пл. Победы. | отдел по вопросам жизнеобеспечения и строительства администрации района (до 01.01.2023); | 2022 год | 1.1.2 1.1.3 1.1.4 | субсидия из областного бюджета | 13425,00000 | 0 | 0 |
| | | | | | Бюджет Холмского городского поселения | 142,39900 | 0 | 0 |
| 7.3 | Капитальный ремонт автомобильной дороги общего пользования местного значения по ул. Октябрьская в г. Холм Новгородской области | отдел строительства и дорожного хозяйства администрации района | 2024 года | 1.1.2 1.1.3. | субсидия из областного бюджета | 0 | 0 | 100000, 00000 |
| | | | | | Бюджет Холмского городского поселения | 0 | 0 | 1010,10500 |
| 8. | Ремонт автомобильной дороги ул. Партизанской в г. Холм | отдел по вопросам жизнеобеспечения и строительства администрации района (до 01.01.2023); | 2022 год | 1.1.1 | бюджет Холмского городского поселения | 0 | 0 | 0 |
| | | | | | субсидия из областного бюджета | 0 | 0 | 0 |
| | | | | | Бюджет района | 900,00000 | 0 | 0 |
| 9. | Разработка проекта устройства дополнительных элементов существующей системы водоотвода на мосту через реку Ловать в г. Холм | отдел по вопросам жизнеобеспечения и строительства администрации района (до 01.01.2023); | 2022 год | 1.1.1 | бюджет Холмского городского поселения | 0 | 0 | 0 |
| | | | | | субсидия из областного бюджета | 0 | 0 | 0 |
| | | | | | Бюджет района | 350,00000 | 0 | 0 |
| | Всего | | | | Бюджет Холмского городского поселения | 12330,90000 | 1 546,9200 0 | 1891,30000 |
| | | | | | субсидия из областного бюджета | 17189,00000 | 2039,00000 | 102203,0000 |
| | | | | | Бюджет района | 2115,80000 | 1476,00000 | 0 |



АДМИНИСТРАЦИЯ ХОЛМСКОГО МУНИЦИПАЛЬНОГО РАЙОНА
ПОСТАНОВЛЕНИЕ

30.01.2024 № 63

г. Холм

О внесении изменений в муниципальную программу Холмского муниципального района «Совершенствование и содержание дорожного хозяйства Холмского муниципального района на 2022-2024 годы»

В целях приведения муниципальной программы в соответствие с решениями Думы Холмского муниципального района от 28.12.2023 № 208 «О внесении изменений и дополнений в решение Думы района от 19.12.2022 № 137» и от 19.01.2024 № 211 «О внесении изменений и дополнений в решение Думы района от 15.12.2023 № 202», Администрация Холмского муниципального района **ПОСТАНОВЛЯЕТ:**

1. Внести в муниципальную программу Холмского муниципального района «Совершенствование и содержание дорожного хозяйства Холмского муниципального района на 2022-2024 годы», утвержденную постановлением Администрации Холмского муниципального района от 29.10.2021 № 582, следующие изменения:

1.1. Пункт 3 паспорта муниципальной программы Холмского муниципального района изложить в следующей редакции:

«3. **Цели, задачи и целевые показатели муниципальной программы:**

| № п/п | Цели, задачи муниципальной программы, наименование и единица измерения целевого показателя | Значение целевого показателя по годам | | |
|--------|---|---------------------------------------|-------|-------|
| | | 2022 | 2023 | 2024 |
| 1 | 2 | 3 | 4 | 5 |
| 1. | Цель 1. Создание условий для безопасного и бесперебойного движения автомобильного транспорта путем обеспечения сохранности автомобильных дорог и улучшения их транспортно-эксплуатационного состояния | | | |
| 1.1. | Задача 1. Улучшение транспортно-эксплуатационных показателей и обеспечение устойчивого функционирования автомобильных дорог общего пользования местного значения в соответствии с нормативными требованиями | | | |
| 1.1.1. | Протяженность отремонтированных автомобильных дорог общего пользования местного значения Холмского муниципального района, км. | 0,470 | 3,300 | 2,100 |
| 1.1.2. | Доля протяженности автомобильных дорог общего пользования местного значения Холмского муниципального района, отвечающих нормативным требованиям, в общей протяженности автомобильных дорог общего пользования, на конец отчетного периода (%) | 60,9 | 64,4 | 66,1 |
| 1.1.3. | Проведение строительного контроля автомобильных дорог, ед. | 0 | 2 | 0 |
| 1.2. | Задача 2. Создание условий для бесперебойного движения автомобильного транспорта путем обеспечения сохранности автомобильных дорог общего пользования местного значения и улучшения их транспортно-эксплуатационного состояния | | | |
| 1.2.1. | Содержание автомобильных дорог общего пользования местного значения Холмского муниципального района, км. | 14,083 | 0,441 | 7,327 |
| 1.2.2. | Количество проведенных экспертиз проектно-сметной документации, ед. | 2 | 2 | 2 |

1.2. Пункт 5 паспорта муниципальной программы Холмского муниципального района изложить в следующей редакции:

«5. **Объемы и источники финансирования муниципальной программы в целом по годам реализации (тыс.руб.):**

| Год | Источник финансирования | | | | | | |
|-------|------------------------------|--------------------|------------------|---------------------------------------|-------------------|-----------------------|------------|
| | бюджет муниципального района | федеральный бюджет | областной бюджет | бюджет Холмского городского поселения | бюджеты поселений | внебюджетные средства | всего |
| 1 | 2 | 3 | 4 | 5 | 6 | 7 | 8 |
| 2022 | 891,80000 | 0 | 1253,00000 | 0 | 0 | 0 | 2144,80000 |
| 2023 | 1863,56920 | 0 | 1167,00000 | 0 | 0 | 0 | 3030,56920 |
| 2024 | 893,50000 | 0 | 1261,00000 | 0 | 0 | 0 | 2154,50000 |
| Всего | 3648,86920 | | 3681,00000 | 0 | 0 | 0 | 7329,86920 |

1.3. Мероприятия муниципальной программы Холмского муниципального района изложить в прилагаемой редакции.

2. Опубликовать постановление в периодическом печатном издании - бюллетене «Вестник» и разместить на официальном сайте Администрации Холмского муниципального района в информационно - телекоммуникационной сети «Интернет».

Глава
муниципального района

В.И.Салеев

Приложение

III. Мероприятия муниципальной программы

| №п/п | Наименование мероприятия | Исполнитель мероприятия | Срок реализации | Целевой показатель (номер целевого показателя из паспорта муниципальной программы) | Источник финансирования | Объем финансирования по годам (тыс. руб.) | | |
|------|---|-------------------------|-----------------|--|-------------------------|---|------|------|
| | | | | | | 2022 | 2023 | 2024 |
| 1 | 2 | 3 | 4 | 5 | 6 | 7 | 8 | 9 |
| | Задача 1. Улучшение транспортно-эксплуатационных показателей и обеспечение устойчивого функционирования автомобильных дорог общего пользования местного значения в соответствии с нормативными требованиями | | | | | | | |



| | | | | | | | | |
|--|--|--|-------------------|------------------|--|---------------------------|--------------------------|-------------------------|
| 1.1. | Ремонт автомобильных дорог общего пользования местного значения | отдел по вопросам жизнеобеспечения и строительства администрации района (до 01.01.2023); отдел строительства и дорожного хозяйства администрации района | 2022-2024 г. | 1.1.1. 1.1.2. | бюджет муниципального района субсидия из областного бюджета | 33,00000 626,50000 | 62,00000 1167,00000 | 33,20000 630,50000 |
| 1.1.1. | Ремонт участка автомобильной дороги д. Борок, Тогодского сельского поселения, Холмского района в рамках приоритетного проекта «Дорога к дому». | отдел по вопросам жизнеобеспечения и строительства администрации района (до 01.01.2023); | 2022 г. | 1.1.1. 1.1.2. | бюджет муниципального района Субсидия из областного бюджета | 33,00000 626,50000 | 0 0 | 0 0 |
| 1.1.2. | Ремонт автомобильной дороги от автодороги «Шимск - Невель» до д. Куземкино, Красноборского сельского поселения, Холмского района в рамках приоритетного проекта «Дорога к дому». | Отдел строительства и дорожного хозяйства администрации района | 2023 г. | 1.1.1. 1.1.2. | бюджет муниципального района Субсидия из областного бюджета | 0 0 | 31,00000 583,50000 | 0 0 |
| 1.1.3. | Ремонт участка автомобильной дороги общего пользования местного значения в д. Хвоиново Тогодского сельского поселения Холмского района Новгородской области | отдел строительства и дорожного хозяйства администрации района | 2023 г. | 1.1.1. 1.1.2. | бюджет муниципального района Субсидия из областного бюджета | 0 0 | 31,00000 583,50000 | |
| 1.1.4. | Ремонт автомобильной дороги д. Рогозино Тогодского сельского поселения Холмского района, в рамках приоритетного проекта «Дорога к дому» | отдел строительства и дорожного хозяйства администрации района | 2024 г. | 1.1.1. 1.1.2. | бюджет муниципального района Субсидия из областного бюджета | | | 33,20000 630,50000 |
| 1.2. | Строительный контроль автомобильных дорог | отдел строительства и дорожного хозяйства администрации района | 2023 г. | 1.1.3. | бюджет муниципального района | 0 | 24,57840 | 0 |
| Задача 2. Создание условий для бесперебойного движения автомобильного транспорта путем обеспечения сохранности автомобильных дорог общего пользования местного значения и улучшения их транспортно-эксплуатационного состояния | | | | | | | | |
| 2.1. | Содержание автомобильных дорог общего пользования местного значения | отдел по вопросам жизнеобеспечения и строительства администрации района (до 01.01.2023); отдел строительства и дорожного хозяйства администрации района | 2022-2024 г. | 1.2.1. | бюджет муниципального района субсидия из областного бюджета | 163,00000 626,50000 | 286,71080 0 | 830,30000 630,50000 |
| 2.2. | Проведение экспертизы проектно-сметной документации | отдел по вопросам жизнеобеспечения и строительства администрации района (до 01.01.2023); отдел строительства и дорожного хозяйства администрации района | 2022-2024 г. | 1.2.2. | бюджет муниципального района | 30,00000 | 14,28000 | 30,00000 |
| 2.3. | Предоставление иных межбюджетных трансфертов из дорожного фонда муниципального района бюджетам городского и сельских поселений на формирование муниципального дорожного фонда | отдел по вопросам жизнеобеспечения и строительства администрации района (до 01.01.2023); отдел строительства и дорожного хозяйства администрации района | 2022, 2023 год | 1.2.1. | бюджет муниципального района | 665,80000 | 1476,00000 | 0,00000 |
| Итого: | | | | | бюджет муниципального района Субсидия из областного бюджета | 761,80000 1253,0000061 | 1863,56920 1167,00000 | 893,50000 1261,00000 |



АДМИНИСТРАЦИЯ ХОЛМСКОГО МУНИЦИПАЛЬНОГО РАЙОНА ПОСТАНОВЛЕНИЕ

30.01.2024 № 64

г. Холм

Об утверждении Порядка и условий разработки технических заданий по подготовке инвестиционных программ организаций коммунального комплекса на территории Холмского муниципального района Новгородской области

В соответствии с Федеральным законом «О водоснабжении и водоотведении» от 07.12.2011 № 416-ФЗ, Федеральным законом от 06.10.2003 № 131-ФЗ «Об общих принципах организации местного самоуправления в Российской Федерации», Федеральным законом от 26.12.2005 № 184-ФЗ «О внесении изменений в Федеральный

закон «Об основах регулирования тарифов организаций коммунального комплекса» и некоторые законодательные акты Российской Федерации», Приказом Министерства регионального развития Российской Федерации от 10.10.2007 № 100 «Об утверждении методических рекомендаций по подготовке технических заданий по разработке инвестиционных программ организаций коммунального комплекса», Администрация Холмского муниципального района **ПОСТАНОВЛЯЕТ:**

1. Утвердить прилагаемый Порядок и условия разработки технических заданий по подготовке инвестиционных программ организаций коммунального комплекса на территории Холмского муниципального района Новгородской области.
2. Контроль, за исполнением настоящего постановления возложить на первого заместителя Главы администрации муниципального района Голошубова П.П.
3. Опубликовать постановление в периодическом печатном издании - бюллетене «Вестник» и разместить на официальном сайте Администрации Холмского муниципального района в информационно - телекоммуникационной сети «Интернет».

Глава
муниципального района

В.И.Саляев



УТВЕРЖДЕН
постановлением администрации
района от 30.01.2024 № 64

ПОРЯДОК И УСЛОВИЯ разработки технических заданий по подготовке инвестиционных программ организаций коммунального комплекса на территории Холмского муниципального района Новгородской области

Общие положения

Настоящим Порядком и условиями разработки технических заданий по подготовке инвестиционных программ организаций коммунального комплекса на территории Холмского муниципального района Новгородской области (далее - Порядок и условия) устанавливается порядок подготовки технических заданий по разработке инвестиционных программ и порядок согласования инвестиционных программ организаций коммунального комплекса Холмского муниципального района (далее - организации коммунального комплекса).

Технические задания разрабатываются на основании:

- Градостроительного кодекса Российской Федерации;
- Федерального закона от 07.12.2011 № 416-ФЗ «О водоснабжении и водоотведении»;

- Постановления Правительства Российской Федерации от 29.07.2013 № 641 «Об инвестиционных и производственных программах организаций, осуществляющих деятельность в сфере водоснабжения и водоотведения»;

- Приказа Министерства регионального развития Российской Федерации от 10.10.2007 № 100 «Об утверждении методических рекомендаций по подготовке технических заданий по разработке инвестиционных программ организаций коммунального комплекса».

II. Порядок разработки, содержание технического задания

2.1. Разработку технических заданий осуществляет отдел жилищно-коммунального хозяйства Администрации района (далее - отдел ЖКХ администрации района).

2.2. В техническое задание рекомендуется включать:

2.1.1. Цели и задачи разработки и реализации инвестиционной программы организации коммунального комплекса по развитию системы коммунальной инфраструктуры (далее - инвестиционная программа), которые рекомендуется формулировать на основании общих целей, определенных программой комплексного развития.

2.2.2. Требования к инвестиционной программе.

2.2.3. Сроки разработки инвестиционной программы.

2.2.4. Порядок и форму представления, рассмотрения и утверждения инвестиционной программы в случае, если в муниципальном образовании отсутствует соответствующий муниципальный правовой акт.

2.3. Целью разработки инвестиционной программы является реализация программы комплексного развития.

В случае отсутствия указанной программы цели разработки и реализации рекомендуется формулировать непосредственно в рамках разрабатываемого технического задания.

2.4. Цели разработки и реализации инвестиционной программы рекомендуется определять таким образом, чтобы они были количественно измерены. Цели рекомендуется определять в виде целевых индикаторов, представляющих собой доступную наблюдению и измерению характеристику состояния и развития систем коммунальной инфраструктуры, условий эксплуатации указанных систем организацией коммунального комплекса, которые необходимо обеспечить за счет реализации инвестиционной программы (далее - целевые индикаторы). В случае отсутствия программы комплексного развития целевые индикаторы рекомендуется разрабатывать на основании:

- документов территориального планирования, в том числе генерального плана муниципального образования;

- прогноза социально-экономического развития муниципального образования;

- планируемых на период реализации разрабатываемой инвестиционной программы объемов ввода объектов жилищного и промышленного строительства, а также характеристик этих объектов;

- перечня и характеристик земельных участков, обеспечиваемых инженерной инфраструктурой в целях подключения объектов строительства (реконструкции) в период реализации разрабатываемой инвестиционной программы;

- информации о текущем состоянии систем коммунальной инфраструктуры, определяемом посредством расчета значений индикаторов на момент разработки технического задания (в том числе по параметрам: степень износа, величина потеря ресурса, количество и длительность аварий, характеристики качества реализуемых товаров и услуг).

2.5. Информация о планируемых на период реализации разрабатываемой инвестиционной программы объемах ввода объектов жилищного и промышленного строительства, а также характеристики земельных участков, обеспечиваемых инженерной инфраструктурой в целях подключения объектов строительства (реконструкции), может содержать:

- перечень строительных площадок, а также перечень зданий, строений и сооружений, подключаемых к системам коммунальной инфраструктуры, с указанием планируемого адреса;

- предельное количество этажей и (или) предельная высота строения каждого из зданий, строений, сооружений в границах строительных площадок;

- максимальная планируемая нагрузка в точке подключения каждой из площадок, зданий, строений и сооружений, по каждому виду предоставляемых коммунальных ресурсов;

- красные линии соответствующих территорий;

- границы зон действия установленных публичных и частных сервитутов;

- планируемые сроки подключения каждого из участков, площадок, зданий, строений и сооружений.

Указанная информация может сопровождаться прилагаемыми картами и

схемами планируемого размещения объектов строительства, а также иными документами, в том числе документами территориального планирования муниципальных образований, разрабатываемыми в соответствии с Градостроительным кодексом Российской Федерации.

2.6. Информация о планируемых объемах ввода объектов жилищного и промышленного строительства может формироваться на основании проводимых органом местного самоуправления опросов заинтересованных организаций, а также посредством организации и проведения рабочих встреч и консультаций с организациями-застройщиками.

2.7. Дополнительной исходной информацией для разработки целевых индикаторов может быть информация, получаемая от потребителей товаров и услуг организаций коммунального комплекса посредством проведения запросов, а также посредством анализа жалоб и претензий, поступающих в адрес организации коммунального комплекса, о соответствии количества и качества поставляемых товаров и услуг условиям договоров либо установленным требованиям (количества и качества товаров и услуг). Также исходной информацией для расчета целевых индикаторов является информация, отражающая:

- финансовое состояние организации коммунального комплекса (в том числе кредиторской и дебиторской задолженности, плановой и фактической выручке);

- показатели производственной программы организации коммунального комплекса;

- показатели, определенные в рамках проведения федерального государственного статистического наблюдения.

2.8. Для разработки технического задания, в том числе для определения целевых индикаторов, отделу ЖКХ Администрации района рекомендуется запрашивать от организаций коммунального комплекса в письменной форме необходимую информацию с указанием перечня, формы и сроков ее представления.

2.9. Целевые индикаторы инвестиционной программы рекомендуется определять таким образом, чтобы они отражали потребности муниципального образования в товарах и услугах организации коммунального комплекса, требуемый уровень качества и надежности работы систем коммунальной инфраструктуры при сопоставимых затратах и экологических последствиях.

Целевые индикаторы могут быть сгруппированы, в том числе в следующие группы:

- надежность (бесперебойность) снабжения потребителей товарами (услугами) организации коммунального комплекса;

- сбалансированность системы коммунальной инфраструктуры;

- доступность товаров и услуг для потребителей (в том числе обеспечение новых потребителей товарами и услугами организации коммунального комплекса);

- эффективность деятельности организации коммунального комплекса;

- обеспечение экологических требований.

2.10. Целевые индикаторы могут определяться с учетом показателей и индикаторов мониторинга, устанавливаемых Методикой проведения мониторинга выполнения производственных и инвестиционных программ организаций коммунального комплекса, утверждаемой Минрегионом России по согласованию с Минэкономразвития России и ФСТ России.

2.11. Рекомендуемые основные требования при определении целевых индикаторов:

- однозначность - изменения целевых индикаторов должны однозначно характеризовать положительную или отрицательную динамику происходящих изменений состояния систем коммунальной инфраструктуры, а также не иметь различных толкований;

- измеримость - каждый целевой индикатор должен быть количественно измерен;

- доступность - отдел ЖКХ администрации района и организации коммунального комплекса должны иметь исходную информацию для расчета значений индикаторов, а методика проведения расчета значений индикаторов не должна быть связана с проведением дополнительных исследований и должна минимизировать затраты времени и ресурсов на расчет значений;

- достижимость - целевые значения индикаторов должны быть достижимы организацией коммунального комплекса в срок и на основании ресурсов, предусматриваемых разрабатываемой инвестиционной программой.

2.12. При разработке технического задания значения целевых индикаторов рекомендуется определять по состоянию на момент завершения реализации инвестиционной программы. Также могут быть определены промежуточные значения целевых индикаторов, отражающие необходимость их достижения на отдельных этапах программы.

2.13. В случае наличия программы комплексного развития целевые индикаторы, определяемые в рамках разработки технического задания, а также совокупность целевых индикаторов в рамках всех технических заданий по разработке инвестиционных программ, рекомендуется формировать таким образом, чтобы они обеспечивали реализацию целей и задач, на достижение которых направлена реализация программы комплексного развития.

2.14. В целях обеспечения единых подходов к формированию целевых показателей развития систем коммунальной инфраструктуры рекомендуется в максимальной степени обеспечить синхронизацию разработки целевых индикаторов в технических заданиях, разрабатываемых для различных организаций коммунального комплекса.

2.15. Требованиями к инвестиционной программе рекомендуется определять условия, на соответствие которым отдел ЖКХ администрации района будет проводить проверку инвестиционной программы.

2.16. В техническом задании рекомендуется отражать следующие условия, которые необходимо реализовать при разработке инвестиционной программы.

2.16.1. В случае отсутствия в муниципальном образовании программы комплексного развития в техническом задании могут быть обозначены приоритеты развития инженерной инфраструктуры муниципального образования на среднесрочную перспективу, в рамках которой организация коммунального комплекса разрабатывает технические мероприятия по строительству и (или) модернизации систем коммунальной инфраструктуры и объектов, используемых для утилизации (захоронения) твердых бытовых отходов. Обозначение приоритетов развития инфраструктуры может заключаться в определении не только значений



целевых индикаторов для всей системы коммунальной инфраструктуры, но и для отдельных элементов системы (технологических или производственных этапов производства и реализации товаров и услуг), а также для территориальных районов муниципального образования.

В техническом задании могут быть сформулированы требования по проведению работ, которые должны были войти в указанную программу. К таким работам можно отнести анализ существующего состояния систем коммунальной инфраструктуры и объектов, используемых для утилизации (захоронения) твердых бытовых отходов, с выявлением основных проблем, не позволяющих обеспечить необходимый уровень объемов и качества предоставления товаров и услуг организаций коммунального комплекса.

2.16.2. Разработка плана технических мероприятий по строительству и (или) модернизации систем коммунальной инфраструктуры и объектов, используемых для утилизации (захоронения) твердых отходов. При разработке мероприятий рекомендуется учитывать: существующее состояние указанных систем и объектов и обеспечивать доведение их состояния, а также условий их эксплуатации до уровня, задаваемого целевыми индикаторами технического задания; обеспечивать подключение строящихся (реконструируемых) объектов, указанных в техническом задании, к системам коммунальной инфраструктуры, а также обеспечивать земельные участки инженерной инфраструктурой. В случае отсутствия программы комплексного развития перечень указанных объектов и земельных участков с их характеристиками и характеристиками планируемых подключаемых объектов (в том числе нагрузок) рекомендуется приводить в приложении к техническому заданию.

2.16.3. В рамках разработки инвестиционной программы должны быть определены финансовые потребности на ее реализацию, которые определяются на основании финансовых потребностей по реализации каждого из мероприятий программы.

2.16.4. Реализация инвестиционной программы, включая отдельные ее мероприятия, обеспечивается соответствующими источниками финансирования, которые гарантируют своевременность инвестиций в необходимом объеме.

2.16.5. Могут быть сформулированы требования по предварительному расчету надбавок к тарифам и тарифов на подключение.

2.16.6. Может быть сформулировано условие о необходимости подготовки организацией коммунального комплекса проекта инвестиционного договора в целях развития систем коммунальной инфраструктуры. Реализация инвестиционной программы основывается на договоре, заключаемом органами местного самоуправления с организациями коммунального комплекса, определяющем условия реализации утвержденной инвестиционной программы.

2.16.7. Требование о необходимости согласованности разрабатываемой инвестиционной программы с предыдущими и текущими инвестиционными и производственными программами, направленное на исключение возможного двойного учета реализуемых мероприятий в рамках различных программ.

2.16.8. Требование к форме инвестиционной программы, отражающей требования к ее разработке.

2.17. В техническом задании на разработку инвестиционной программы рекомендуется предусматривать срок разработки инвестиционной программы, то есть срок с момента утверждения технического задания, в течение которого организация коммунального комплекса, для которой утверждено указанное задание, должна разработать инвестиционную программу и иные документы, предусмотренные техническим заданием.

2.18. Помимо срока разработки инвестиционной программы в техническом задании может указываться срок реализации инвестиционной программы, то есть период, за который необходимо обеспечить достижение установленных целевых индикаторов. В случае отсутствия программы комплексного развития, а также сроков реализации инвестиционной программы в техническом задании рекомендуется отражать требование по определению периода реализации инвестиционной программы непосредственно организацией коммунального комплекса.

2.19. В случае если, администрацией Холмского муниципального района не разработан муниципальный правовой акт, определяющий порядок разработки и утверждения инвестиционных программ, в техническом задании может быть отражена последовательность действий администрации Холмского муниципального района и организаций коммунального комплекса в части разработки указанной программы.

2.20. По решению администрации Холмского муниципального района, утверждающей техническое задание на разработку инвестиционных программ, в техническое задание могут быть включены иные требования.

III. Порядок согласования, утверждения и изменения технического задания

3.1. Техническое задание рекомендуется разрабатывать и утверждать в сроки, учитывающие период подготовки организацией коммунального комплекса инвестиционной программы и сроки утверждения данной программы в соответствии с законодательством.

3.2. По решению администрации Холмского муниципального района техническое задание может согласовываться организацией коммунального комплекса, разрабатывающей инвестиционную программу.

3.3. По решению администрации Холмского муниципального района разработанный проект технического задания может быть рассмотрен на рабочей группе, включающей в себя представителей органов местного самоуправления, организации коммунального комплекса, а также заинтересованных организаций, в том числе планирующих осуществить строительство (реконструкцию) объектов капитального строительства с подключением новой (дополнительной) нагрузки к системам коммунальной инфраструктуры. Рассмотрение проекта технического задания осуществляется на совещаниях рабочей группы в соответствии с регламентом ее работы. Согласованное рабочей группой техническое задание утверждается Главой Холмского муниципального района (представительным органом муниципального образования - в случае отсутствия программы комплексного развития).

3.4. Пересмотр (внесение изменений) в утвержденное техническое задание рекомендуется осуществлять по инициативе Главы Холмского муниципального района (представительного органа муниципального образования - в случае отсутствия программы комплексного развития) или по инициативе организации коммунального

комплекса.

3.5. В качестве оснований для пересмотра (внесения изменений) в утвержденное техническое задание рекомендуется определять:

- принятие или внесение изменений в программу комплексного развития муниципального образования;

- принятие или внесение изменений в программы социально-экономического развития муниципальных образований и иные программы, влияющие на изменение условий технического задания;

- вынесение органом местного самоуправления решения о недоступности для потребителей товаров и услуг организаций коммунального комплекса с учетом надбавки к ценам (тарифам), предлагаемой организацией коммунального комплекса для обеспечения реализации инвестиционной программы;

- объективные изменения условий деятельности организации коммунального комплекса, влияющие на стоимость производимых ею товаров (оказываемых услуг), и невозможности пересмотра надбавки к тарифам на товары и услуги организации коммунального комплекса и (или) тарифа организации коммунального комплекса на подключение;

- внесение дополнительных и (или) исключение принятых при утверждении технического задания подключаемых к системам коммунальной инфраструктуры строящихся (реконструируемых) объектов, а также перечня земельных участков, обеспечиваемых инженерной инфраструктурой.

3.6. Пересмотр (внесение изменений) технических заданий может производиться не чаще одного раза в год.

3.7. При пересмотре (внесении изменений) технического задания рекомендуется предусматривать изменение значений целевых индикаторов, определенных в техническом задании, и (или) корректировку перечня подключаемых к системам коммунальной инфраструктуры строящихся (реконструируемых) объектов, а также перечня земельных участков, обеспечиваемых инженерной инфраструктурой.

3.8. В случае если, пересмотр технического задания осуществляется по инициативе организации коммунального комплекса, заявление о необходимости пересмотра, направляемое Главе Холмского муниципального района (представительному органу муниципального образования - в случае отсутствия программы комплексного развития), должно сопровождаться обоснованием причин пересмотра (внесения изменений) с приложением необходимых документов.

3.9. Пересмотр (внесение изменений) технического задания рекомендуется осуществлять в порядке, соответствующем порядку его разработки.

3.10. Решение об утверждении или пересмотре (внесении изменений) в техническое задание рекомендуется доводить до организации коммунального комплекса, осуществляющей разработку инвестиционной программы, в недельный срок со дня его принятия.



АДМИНИСТРАЦИЯ ХОЛМСКОГО МУНИЦИПАЛЬНОГО РАЙОНА РАСПОРЯЖЕНИЕ

29.01.2024 № 34-рг

г. Холм

Об обеспечении готовности передвижного транспортного средства

В целях оперативного реагирования в случае возникновения чрезвычайных ситуаций в помещениях для голосования на избирательных участках, образованных на территории Холмского муниципального района Новгородской области, для проведения голосования на выборах Президента Российской Федерации и невозможности работы избирательных комиссий в имеющихся помещениях, в соответствии с распоряжением Администрации Холмского муниципального района от 19.01.2024 № 21-рг «О создании резервных пунктов для голосования»:

1. Рекомендовать руководителю Муниципального автономного учреждения культуры «Холмский центр культуры и досуга» Хорошко С.В. обеспечить готовность передвижного транспортного средства автобуса ГАЗель ГАЗ-А65R32, государственный номер Е693НХ53, определенного в качестве резервного места голосования на избирательном участке № 2012, для проведения голосования по выборам Президента Российской Федерации 15, 16 и 17 марта 2024 года. Место дислокации: Новгородская область, Холмский район, д. Наход, ул. Дачная, д. 4.

2. Рекомендовать начальнику отделения полиции по Холмскому району межмуниципального отдела министерства внутренних дел Российской Федерации «Старорусский» Максимова В.И. определить ответственное лицо за охрану передвижного транспортного средства.

3. Опубликовать распоряжение в периодическом печатном издании - бюллетене «Вестник» и разместить на официальном сайте Администрации Холмского муниципального района в информационно - телекоммуникационной сети «Интернет».

Глава
муниципального района

В.И.Саляев



АДМИНИСТРАЦИЯ ХОЛМСКОГО МУНИЦИПАЛЬНОГО РАЙОНА
РАСПОРЯЖЕНИЕ

31.01.2024 № 37-рг

г. Холм

**О внесении изменений в распоряжение Администрации района
от 10.10.2013 № 230-рг**

1. Внести изменения в распоряжение Администрации Холмского муниципального района от 10.10.2013 № 230-рг «Об утверждении перечня муниципальных программ Холмского района» дополнив перечень муниципальных программ Холмского муниципального района строкой 36 следующего содержания:

| | | |
|--------|---|---|
| 3 6 | «Снижение рисков и смягчение последствий чрезвычайных ситуаций природного и техногенного характера в Холмском муниципальном районе на 2024-2028 годы» | Отдел жилищно - коммунального хозяйства Администрации Холмского муниципального района |
|--------|---|---|

2. Опубликовать распоряжение в периодическом печатном издании - бюллетене «Вестник» и разместить на официальном сайте Администрации Холмского муниципального района в информационно - телекоммуникационной сети «Интернет».

Глава
муниципального района

В.И.Саляев



АДМИНИСТРАЦИЯ ХОЛМСКОГО МУНИЦИПАЛЬНОГО РАЙОНА
РАСПОРЯЖЕНИЕ

01.02.2024 № 40-рг

г. Холм

Об утверждении технического задания на разработку инвестиционной программы Модернизации коммунальной инфраструктуры в сфере водоснабжения Холмского муниципального района Муниципального унитарного предприятия Холмского района «Жилищно-коммунальное хозяйство Холмского района» на 2024-2034 годы

В соответствии с Федеральными законами от 06 октября 2003 года № 131-ФЗ «Об общих принципах организации местного самоуправления в Российской Федерации», от 07 декабря 2011 года № 416-ФЗ «О водоснабжении и водоотведении», постановлением Правительства РФ от 29.07.2013 № 641 «Об инвестиционных и производственных программах организаций, осуществляющих деятельность в сфере водоснабжения и водоотведения», Методическими рекомендациями по подготовке технических заданий по разработке инвестиционных программ организаций коммунального комплекса, утвержденными приказом Министерства регионального развития Российской Федерации от 10 октября 2007 года № 100, постановление Администрации Холмского муниципального района от 14.11.2019 № 767 «Комплексное развитие систем инфраструктуры водоснабжения и водоотведения в Холмском районе на 2020-2025 годы»:

1. Утвердить прилагаемое техническое задание на разработку инвестиционной программы Модернизации коммунальной инфраструктуры в сфере водоснабжения Холмского муниципального района Муниципального унитарного предприятия Холмского района «Жилищно-коммунальное хозяйство Холмского района» на 2024-2034 годы.

2. Признать утратившим силу распоряжение Администрации Холмского муниципального района от 24.07.2018 № 244-рг «Об утверждении технического задания на разработку инвестиционной программы Модернизации коммунальной инфраструктуры в сфере водоснабжения Холмского муниципального района Муниципального унитарного предприятия Холмского района «Жилищно-коммунальное хозяйство Холмского района» на 2019-2020 годы».

3. Контроль, за исполнением настоящего распоряжения, возложить на Первого заместителя Главы администрации муниципального района Голошубова П.П.

4. Опубликовать распоряжение в периодическом печатном издании – бюллетене «Вестник» и разместить на официальном сайте Администрации Холмского муниципального района в информационно – телекоммуникационной сети «Интернет».

Глава
муниципального района

В.И.Саляев

УТВЕРЖДЕНО
распоряжением Администрации
района от 01.02.2024 № 40-рг

Техническое задание

на разработку инвестиционной программы Модернизации коммунальной инфраструктуры в сфере водоснабжения Холмского муниципального района Муниципального унитарного предприятия Холмского района «Жилищно-коммунальное хозяйство Холмского района» на 2024-2034 годы

1. Общие положения

Техническое задание на разработку инвестиционной программы развития системы водоснабжения, основная целью которой является выполнение мероприятий, направленных на приведения качества питьевой воды в соответствие с установленными требованиями на территории Холмского муниципального района на 2024-2034 годы (далее по тексту соответственно - Техническое задание, Инвестиционная программа), разработано на основании:

- Земельного кодекса Российской Федерации;
- Градостроительного кодекса РФ;
- Федерального закона от 26.12.2005 № 184-ФЗ «О внесении изменений в Федеральный закон «Об основах регулирования тарифов организаций коммунального комплекса» и некоторые законодательные акты Российской Федерации»;
- Федерального закона от 17.12.2011 № 416-ФЗ «О водоснабжении и водоотведении»;
- Приказа Министерства регионального развития Российской Федерации от 10.10.2007 № 100 «Об утверждении методических рекомендаций по подготовке технических заданий по разработке инвестиционных программ организаций коммунального комплекса»;
- Приказа Министерства регионального развития Российской Федерации от 06.05.2011 № 204 «О разработке программ комплексного развития систем коммунальной инфраструктуры муниципальных образований»;
- постановление Администрации Холмского муниципального района от 30.01.2024 № 64 «Об утверждении Порядка и условий разработки технических заданий по подготовке инвестиционных программ организаций коммунального комплекса на территории Холмского муниципального района Новгородской области»;
- Санитарных правил и норм СанПиН 2.1.3684-21 «Санитарно-эпидемиологические требования к содержанию территорий городских и сельских поселений, к водным объектам, питьевой воде и питьевому водоснабжению населения, атмосферному воздуху, почвам, жилым помещениям, эксплуатации производственных, общественных помещений, организации и проведению санитарно-противоэпидемических (профилактических) мероприятий», утверждены постановлением Главного государственного санитарного врача Российской Федерации от 28.01.2021 г. № 3.

2. Цели и задачи разработки и реализации инвестиционной программы

2.1. Цели разработки и реализации инвестиционной программы: выполнение мероприятий, направленных на приведения качества питьевой воды, в соответствие с установленными требованиями, повышение эффективности и надежности работы систем водоснабжения, снижение потерь.

2.2. Задачи разработки Инвестиционной программы:

- обеспечение необходимых объемов и качества питьевой воды, выполнение нормативных требований к качеству питьевой воды;
 - обеспечение бесперебойной подачи качественной воды от источника до потребителя.
- 2.3. Разработка и последующая реализация инвестиционной программы должны обеспечить повышение надежности, качества и безопасности водоснабжения потребителей, снижение аварийности и износа, увеличение пропускной способности и улучшения качества воды.

3. Целевые индикаторы и показатели

Целевые индикаторы и показатели качества поставляемых услуг водоснабжения:

- 3.1. Доведение качества питьевой воды до требований уровня, соответствующего государственному стандарту, на границе эксплуатационной ответственности абонента по показателям содержания химических веществ:
- железо норматив должен составлять не более 0,3 мг/л;
 - марганец норматив должен составлять не более 0,05 мг/л;
- Результаты государственного надзора за централизованным и нецентрализованным водоснабжением, проведенного Территориальным отделом Управления Федеральной службы по надзору в сфере защиты прав потребителей и благополучия человека по Новгородской области в Старорусском районе:



| Объекты водоснабжения | Доля неудовлетворительных проб по санитарно-химическим показателям, % | | | Доля неудовлетворительных проб по микробиологическим показателям, % | | |
|--|---|-------|------|---|-------|------|
| | 2021 | 2022 | 2023 | 2021 | 2022 | 2023 |
| Централизованное водоснабжение (водопровод + разводящая сеть суммарно) | 79,1 | 70,73 | 41,8 | 21,6 | 20,99 | 15,9 |

* в таблице указан процент проб несоответствующих нормативным значениям

Пробы, отобранные на артезианских скважинах, как правило, соответствуют установленным гигиеническим требованиям.

Пробы из разводящей сети (водоразборные колонки, потребители), чаще в летний период не соответствуют предъявляемым требованиям. В соответствии с квалификацией ГОСТ 2761-84 «Источники централизованного хозяйственно-питьевого водоснабжения. Гигиенические, технические требования и правила выбора», из-за повышенного содержания железа и мутности.

3.2. Доведение качества питьевой воды до требований уровня, соответствующего государственному стандарту, после водоподготовки по микробиологическим показателям.

4. Срок разработки инвестиционной программы

Срок разработки инвестиционной программы – в течение двух месяцев с момента утверждения технического задания.

5. Разработчик инвестиционной программы

Разработчик инвестиционной программы – Муниципальное унитарное предприятие Холмского района «Жилищно-коммунальное хозяйство Холмского района», наделенное статусом гарантирующей организацией в сфере водоснабжения и водоотведения на территории Холмского муниципального района (-далее МУП «ЖКХ Холмского района»).

6. Основные мероприятия инвестиционной программы

6.1. Перечень мероприятий по развитию системы водоснабжения и приведению качества питьевой воды в соответствие с установленными требованиями СанПиН 1.2.3685-21 «Гигиенические нормативы и требования к обеспечению безопасности и (или) безвредности для человека факторов среды обитания» на период 2024 - 2034 г.ц/

| № п. п. | Наименование мероприятия | Единица измерения | Объемные показатели, всего | 2024 | 2025 | 2026 | 2027 | 2028 | 2029 | 2030 | 2031 | 2032 | 2033 | 2034 |
|----------------------|---|-------------------|----------------------------|-------|-------|------|------|-------|-------|------|----------------|------|------|------|
| Водоснабжение | | | | | | | | | | | | | | |
| 1 | Промывка сетей водоснабжения | км | 7,8 | 1,5 | 0 | 1,5 | 0,7 | 1,8 | 0 | 0 | 0 | 2,6 | 0 | 0 |
| 2 | Промывка и продувка артезианских скважин | шт | 22 | 1 | 1 | 2 | 2 | 2 | 2 | 2 | 2 | 2 | 3 | 3 |
| 3 | Замена водопроводной сети по ул. Урицкого от дома № 1 до дома № 33/27 (620 п.м.) | км | 0,620 | 0,620 | | | | | | | | | | |
| 4 | Замена водопроводной сети по ул. Съездовской от дома № 16/5 до дома № 34/ (260 п.м.) | км | 0,260 | | 0,260 | | | | | | | | | |
| 5 | Замена водопроводной сети в д. Тухомичи (400 п.м.) | км | 0,400 | | 0,400 | | | | | | | | | |
| 6 | Замена водопроводной сети д.Наход. 800 м.п. | км | 0,800 | | | | | | 0,800 | | | | | |
| 7 | Замена водопроводной сети д.Залесье, 600 м.п. | км | 0,600 | | | | | 0,600 | | | | | | |
| 8 | Замена водопроводной сети в д.Тогодь, 500 м.п. | км | 0,500 | | | | | | | | 0,500 | | | |
| 9 | Устройство очистных сооружений на артезианских скважинах Морховского, Тогодского, Красноборского сельских поселений | | | | | | | | | | с 2025 по 2034 | | | |
| 10 | Замена оборудования на артезианских скважинах Морховского, Тогодского, Красноборского сельских поселений | | | | | | | | | | с 2025 по 2034 | | | |
| | Итого в сфере водоснабжения | шт. | 22 | 1 | 1 | 2 | 2 | 2 | 2 | 2 | 2 | 2 | 3 | 3 |
| | | км | 10,98 | 2,12 | 0,660 | 1,5 | 0,7 | 2,4 | 0,800 | 0 | 0,500 | 2,6 | 0 | 0 |

6.2. Плановые показатели надежности, качества и энергетической эффективности объектов централизованных систем холодного водоснабжения

| № п/п | Наименование показателей надежности, качества и энергоэффективности объектов централизованных систем водоснабжения | Ед.измерения | 2034 год |
|-------------------------------|---|--------------|----------|
| 1 | 2 | 3 | 4 |
| Холодное водоснабжение | | | |
| 1 | Показатели качества питьевой воды | | |
| 1.1. | доля проб питьевой воды, подаваемой с источников водоснабжения, водопроводных станций или иных объектов централизованной системы водоснабжения в распределительную водопроводную сеть, не соответствующих установленным требованиям, в общем объеме проб, отобранных по результатам производственного контроля качества питьевой воды | % | 0,3 |
| 1.2. | доля проб питьевой воды в распределительной водопроводной сети, не соответствующих установленным требованиям, в общем объеме проб, отобранных по результатам производственного контроля качества питьевой воды | % | 0,2 |
| 1.3. | Соответствие качества холодной воды установленным требованиям | % | 40 |
| 2 | Показатель надежности и бесперебойности водоснабжения | | |
| 2.1. | Непрерывность водоснабжения | ч/сут | 24 |
| 2.2. | Количество перерывов в подаче воды, зафиксированных в местах исполнения обязательств организацией, осуществляющей горячее водоснабжение, холодное водоснабжение, по подаче горячей воды, холодной воды, возникших в результате аварий, повреждений и иных технологических нарушений на объектах централизованной системы холодного водоснабжения, принадлежащих организации, осуществляющей холодное водоснабжение, в расчете на протяженность водопроводной сети в год | ед./км | 1 |



Результатом эффективности инвестирования средств в мероприятия инвестиционной программы является повышение безопасности для проживающего на территории Холмского муниципального района населения за счет доведения качества подаваемой через централизованные сети водоснабжения питьевой воды до требований СанПин 1.2.3685-21 «Гигиенические нормативы и требования к обеспечению безопасности и (или) безвредности для человека факторов среды обитания»;

- обеспечение надежной эксплуатации объектов водоснабжения и водоотведения.

7. Требования к инвестиционной программе

7.1. При разработке инвестиционной программы необходимо:

- выполнить анализ существующего состояния систем водоснабжения с отражением основных проблем, не позволяющих обеспечить необходимый уровень качества питьевой воды, в соответствии с установленными требованиями;

- определить объем финансовых потребностей на реализацию мероприятий инвестиционной программы.

Объем финансовых потребностей на реализацию мероприятий определить посредством суммирования финансовых потребностей на реализацию каждого мероприятия.

Финансовые потребности на реализацию мероприятий инвестиционной программы определить на основе укрупненных показателей стоимости строительства и реконструкции, действующей сметной нормативной базы (государственные элементные нормы, федеральные единичные расценки).

7.2. Источниками финансирования инвестиционной программы могут быть:

- собственные средства МУП «ЖКХ Холмского района»;

- финансовые средства, полученные от применения установленных тарифов на подключение и надбавки к тарифам;

- финансовые средства, определяемые в ходе реализации федеральных, региональных, муниципальных целевых программ.

7.3. В инвестиционной программе необходимо:

- привести распределение финансовых потребностей по определенным источникам финансирования, в том числе с распределением по годам и этапам реализации инвестиционной программы;

- выполнить расчет надбавок к тарифам и тарифов на подключение;

- обеспечить согласованность разрабатываемой инвестиционной программы с производственной программой с целью исключения возможного двойного учета реализуемых мероприятий инвестиционной программы в рамках различных программ.

7.4. Координацию работ по инвестиционной программе осуществляют МУП «ЖКХ Холмского района» и администрация Холмского муниципального округа.

7.5. Инвестиционная программа должна состоять из описательной и табличной частей.

7.6. Инвестиционная программа должна содержать:

а) паспорт инвестиционной программы, включающей следующую информацию:

- наименование организации, в отношении которой разрабатывается инвестиционная программа, ее местонахождение;

- наименование уполномоченного органа, утвердившего инвестиционную программу, его местонахождение;

- наименование органа местного самоуправления поселения, согласующего инвестиционную программу, его местонахождение;

- наименование территориального органа, осуществляющего государственный санитарный эпидемиологический надзор, согласовавшего план мероприятий;

б) целевые показатели деятельности организации, в том числе показатели энергосбережения и повышения энергетической эффективности, установленные уполномоченным органом исполнительной власти субъекта Российской Федерации или уполномоченным органом местного самоуправления поселения, отдельно на каждый год в течение срока реализации инвестиционной программы;

в) мероприятия по приведению качества питьевой воды в соответствие с установленными требованиями (целевыми индикаторами и показателями, в том числе:

- перечень мероприятий по подготовке проектной документации, строительству, реконструкции и (или) модернизации объектов централизованных систем водоснабжения, краткое описание мероприятий инвестиционной программы, в том числе обоснование их необходимости, описание (место расположения) строящихся, реконструируемых и модернизируемых объектов централизованных систем водоснабжения, обеспечивающее однозначную идентификацию таких объектов, основные технические характеристики таких объектов до и после реализации мероприятия. Мероприятия инвестиционной программы подразделяются на мероприятия, реализуемые в сфере водоснабжения.

г) график реализации мероприятий инвестиционной программы, включая график ввода объектов централизованных систем водоснабжения в эксплуатацию;

д) сведения об объеме финансовых потребностей, необходимых для реализации инвестиционной программы, с разбивкой по отдельным мероприятиям инвестиционной программы, с указанием источников финансирования инвестиционной программы. В случае заключения организацией концессионного соглашения, объектом которого является система коммунальной инфраструктуры, источники финансирования инвестиционной программы определяются в соответствии с условиями концессионного соглашения;

е) расчет эффективности инвестирования средств, осуществляемый путем сопоставления динамики изменения целевых показателей деятельности организации и расходов на реализацию инвестиционной программы в период ее срока действия;

ж) предварительный расчет тарифов в сфере водоснабжения на период реализации инвестиционной программы;

з) планы мероприятий и программу по энергосбережению и повышению энергетической эффективности.

7.7. Финансовые потребности включают весь комплекс расходов, связанных с проведением мероприятий инвестиционной программы:

- проектно-изыскательские работы;

- приобретение материалов и оборудования;

- строительно-монтажные работы;

- работы по замене оборудования с улучшением технико-экономических характеристик;

- пусконаладочные работы;

- проведение регистрации объектов;

- расходы, не отнесенные на стоимость основных средств (аренда земли на срок строительства и т. п.).

7.8. Инвестиционная программа должна содержать источники финансирования по каждому мероприятию.

7.9. Стоимость мероприятий должна приводиться в ценах, соответствующих году реализации мероприятий. Объем финансовых потребностей, необходимых для реализации мероприятий инвестиционной программы, устанавливается с учетом укрупненных сметных нормативов для объектов непромышленного назначения и инженерной инфраструктуры, утвержденных Министерством жилищно-коммунального хозяйства и топливно-энергетического комплекса Новгородской области.

8. Порядок внесения изменений в техническое задание

8.1. Пересмотр (внесение изменений) в утвержденное техническое задание осуществляется по инициативе администрации Холмского муниципального района Новгородской области или по инициативе МУП «ЖКХ Холмского района».

8.2. Основаниями для пересмотра (внесения изменений) в утвержденное техническое задание могут быть:

- принятие или внесение изменений в Программу «Комплексное развитие систем инфраструктуры водоснабжения и водоотведения в Холмском районе на 2020-2025 годы»;

- принятие или внесение изменений в программу социально-экономического развития Холмского муниципального района и иные программы, влияющие на изменение условий технического задания;

- внесение дополнительных и (или) исключение принятых при утверждении технического задания подключаемых к системам коммунальной инфраструктуры строящихся объектов, а также перечня земельных участков, обеспечиваемых инженерной инфраструктурой.

8.3. Пересмотр (внесение изменений) технического задания может производиться не чаще одного раза в год.

8.4. В случае если пересмотр технического задания осуществляется по инициативе МУП «ЖКХ Холмского района» заявление о необходимости пересмотра, направляемое главе Холмского муниципального района, должно сопровождаться обоснованием причин пересмотра (внесения изменений) с приложением необходимых документов.

9. Порядок и форма представления, рассмотрения, согласования и утверждения Инвестиционной программы

9.1. МУП «ЖКХ Холмского района» в срок, установленный техническим заданием на разработку инвестиционной программы, направляет в администрацию Холмского муниципального района следующие документы:

- проект инвестиционной программы, разработанный в соответствии с утвержденным техническим заданием;

- производственную программу МУП «ЖКХ Холмского района», утвержденную в установленном порядке.

9.2. Администрация Холмского муниципального района обязана рассмотреть проект инвестиционной программы и уведомить о согласовании или об отказе в согласовании МУП «ЖКХ Холмского района» в течение 30 дней со дня представления проекта инвестиционной программы на согласование.

9.3. Администрация Холмского муниципального района и Комитета по тарифной политике Новгородской области обязаны рассмотреть проект инвестиционной программы и уведомить о согласовании или об отказе в согласовании МУП «ЖКХ Холмского района» в течение 30 дней со дня представления проекта инвестиционной программы на согласование.

Администрация Холмского муниципального района рассматривает проект инвестиционной программы на предмет ее соответствия техническому заданию в части мероприятий, реализуемых на территории этого муниципального образования, на предмет его соответствия предусмотренным концессионным соглашением мероприятиям, соответствия показателей надежности, качества и энергоэффективности объектов централизованных систем водоснабжения и плановым значениям таких показателей, установленным концессионным соглашением, соответствия условий финансирования инвестиционной программы долгосрочным параметрам регулирования деятельности концессионера, установленным концессионным соглашением. В случае отказа в согласовании проекта инвестиционной программы администрация Холмского муниципального района обязана указать причину отказа.

Основаниями для отказа в согласовании проекта инвестиционной программы, разработанного в соответствии с концессионным соглашением, являются несоответствие проекта инвестиционной программы предусмотренным концессионным соглашением мероприятиям, плановым значениям показателей надежности, качества и энергоэффективности объектов централизованных систем водоснабжения, несоответствие инвестиционной программы техническому заданию, а также несоответствие условий финансирования инвестиционной программы долгосрочным параметрам регулирования деятельности концессионера, установленным концессионным соглашением. МУП «ЖКХ Холмского района» обязана в течение 7 дней после получения уведомления об отказе доработать его и направить на повторное рассмотрение в администрацию Холмского муниципального района.

9.4. По итогам рассмотрения доработанного проекта инвестиционной программы администрация Холмского муниципального района уведомляет о согласовании или об отказе в согласовании МУП «ЖКХ Холмского района» в течение 7 дней со дня представления проекта инвестиционной программы на повторное согласование.

9.5. МУП «ЖКХ Холмского района» в течение 3 дней со дня получения согласования проекта инвестиционной программы обязана направить проект инвестиционной программы в Комитет по тарифной политике Новгородской области (Министерство жилищно-коммунального хозяйства и топливно-энергетического комплекса Новгородской области) на утверждение. Уполномоченный орган исполнительной власти субъекта Российской Федерации (Комитет по тарифной политике Новгородской области) рассматривает проект инвестиционной программы и протокол разногласий к проекту инвестиционной программы (при его наличии) в течение 30 дней со дня получения. По результатам рассмотрения Комитет по тарифной политике Новгородской области и министерство принимает решение об утверждении инвестиционной программы или о необходимости ее доработки с указанием причин отказа в утверждении инвестиционной программы».



ИЗВЕЩЕНИЕ

о проведении открытого аукциона в электронной форме на право заключения договора аренды земельного участка, государственная собственность на который не разграничена

| 1. Форма проведения торгов | | |
|--|--|---|
| 1.1. | Тип и способ проведения аукциона | Аукцион на повышение начальной цены в электронной форме (на электронной торговой площадке АО «Сбербанк-АСТ» http://utp.sberbank-ast.ru) |
| 1.2. | Форма (состав участников) | Открытый |
| 1.3. | Способ (форма) подачи предложений о цене | Открытый |
| 2. Наименование органа местного самоуправления, принявшего решение о проведении аукциона, реквизиты указанного решения | | |
| 2.1. | Орган местного самоуправления, принявший решение о проведении аукциона | Администрация Холмского муниципального района (уполномоченный орган) |
| 2.2. | Адрес (место нахождения) | 175270, Российская Федерация, Новгородская область, Холмский район, г. Холм, пл. Победы, д. 2 |
| 2.3. | Адрес электронной почты, оф. сайт, телефон | mail@holmadmin.net , https://holmadmin.gosuslugi.ru , 8(81654) 59161. |
| 2.4. | Реквизиты решения о проведении аукциона: | Постановление администрации Холмского муниципального района от 02.02.2024 № 72 «О проведении электронного аукциона на право заключения договора аренды земельного участка с кадастровым номером 53:19:0010317:163» |
| 3. Организатор аукциона в электронной форме | | |
| 3.1. | Ответственное лицо за проведение аукциона (далее - Организатор) | Отдел имущественных отношений и земельных вопросов |
| 3.2. | Адрес (место нахождения) | 175270, Российская Федерация, Новгородская область, Холмский район, г. Холм, пл. Победы, д. 2 |
| 3.3. | Адрес электронной почты, оф. сайт, телефон | mail@holmadmin.net , https://holmadmin.gosuslugi.ru , 8(81654) 59161 |
| 3.4. | Контактные лица | Михайлова Вера Анатольевна, 8(81654) 59161 |
| 4. Оператор электронной площадки. | | |
| 4.1. | Оператор электронной площадки (наименование) | Акционерное общество «Сбербанк - Автоматизированная система торгов» (АО «Сбербанк - АСТ»), ОГРН: 1027707000441 |
| 4.2. | Адрес (место нахождения) | Адрес: 119435, г. Москва, Большой Саввинский переулок, д. 12, стр. 9, эт. 1, пом I, комн. 2. Почтовый адрес: 119435, г. Москва, Большой Саввинский переулок, дом 12, стр. 9. |
| 4.3. | Адрес электронной почты, оф. сайт, телефон | Адрес электронной почты: info@sberbank-ast.ru , адрес сайта: http://utp.sberbank-ast.ru , служба поддержки оператора электронной площадки АО «Сбер-банк-АСТ»: +7 (495) 787-29-97, +7 (495) 787-29-99, +7 (495) 539-59-21, доб. «29» |
| 5. Предмет аукциона. | | |
| | Предмет аукциона: | Годовая арендная плата за земельный участок из земель населенных пунктов государственная собственность на которые не разграничена, площадью 6492 кв. м, кадастровый номер 53:19:0010317:163, расположенного по адресу: Российская Федерация, Новгородская область, Холмский муниципальный район, Холмское городское поселение, г. Холм, пр. Богданова, з/у 17 «а», с видом разрешенного использования – автомобильный транспорт |
| 5.1. | Кадастровый номер земельного участка: | 53:19:0010317:163 |
| 5.2. | Площадь кв. м.: | 6492 |
| 5.3. | Кадастровая стоимость, руб.: | 4912161,77 руб. (Четыре миллиона девятьсот двенадцать тысяч сто шестьдесят один рубль 77 копеек) |
| 5.4. | Адрес (местоположение): | Российская Федерация, Новгородская область, Холмский муниципальный район, Холмское городское поселение, г. Холм, пр. Богданова, з/у 17 «а» |
| 5.5. | Категория земель: | Земли населенных пунктов |
| 5.6. | Виды разрешенного использования: | автомобильный транспорт |
| 5.7. | Сведения о правах: | государственная собственность на земельный участок не разграничена |
| 5.8. | Срок аренды | 10 лет |
| 5.9. | Параметры разрешенного строительства | Вести строительство в соответствии с Правилами землепользования и застройки Холмского городского поселения, утвержденными решением Совета депутатов Холмского городского поселения от 18.12.2019 № 154 и в соответствии с градостроительными нормами, установленными действующим законодательством РФ. |
| 5.10. | Информация о возможности подключения (технологического присоединения) объектов капитального строительства к сетям инженерно-технологического обеспечения | Технические условия подключения объекта к сетям инженерно-технологического обеспечения: электроснабжение, теплоснабжение, водоснабжение, водоотведение, размер платы за технологическое присоединение, срок действия тех. условий и устанавливаются в соответствии с договорами, заключенными с организациями поставщика коммунальных услуг: МУП «ЖКХ Холмского района», Акционерное общество «Новгородоблэлектро» Старорусский филиал, ООО «Тепловая компания Новгородская». |
| 5.11. | Информация об обременении земельного участка правами других лиц | - беспрепятственное посещение и обследование земельного участка государственным инспектором по использованию и охране земель - ограничения прав на земельный участок, предусмотренные статьей 56 Земельного кодекса Российской Федерации |
| 5.12. | Осмотр земельного участка | Осмотр земельного участка заинтересованными лицами на местности производится самостоятельно. Информацию о местоположении земельного участка можно получить у Организатора аукциона |
| 6. Начальная цена, шаг аукциона и задаток | | |
| 6.1. | Начальная цена предмета аукциона (цена продажи участка) | 73682 рубля 43 копейки (Семьдесят три тысячи шестьсот восемьдесят два рубля 43 копейки). (НДС нет) |
| 6.2. | Шаг аукциона на повышение - 3% от начальной цены предмета аукциона | 2210 рублей 47 копеек. (Две тысячи двести десять рублей 47 копеек). (НДС нет) |
| 6.3. | Размер задатка - 20% от начальной цены предмета аукциона | 14736 рублей 49 копеек. (Четырнадцать тысяч семьсот тридцать шесть рублей 49 копеек). (НДС нет) |
| 6.4. | Условие о задатке | условие о задатке изложено в Аукционной документации (приложение 1 к извещению) |
| 6.5. | Реквизиты для перечисления задатка | Получатель платежа: АО «Сбербанк-АСТ» Реквизиты банковского счета: ПОЛУЧАТЕЛЬ: Наименование: АО "Сбербанк-АСТ" ИНН: 7707308480 КПП: 770401001 Расчетный счет: 40702810300020038047БАНК ПОЛУЧАТЕЛЯ: Наименование банка: ПАО "СБЕРБАНК РОССИИ" Г. МОСКВАБИК: 044525225 Корреспондентский счет: 30101810400000000225 Назначение платежа: «Перечисление денежных средств в качестве задатка (депозита) по процедуре, НДС не облагается». |



| | | |
|--|--|--|
| 6.6. | Срок и порядок внесения задатка | Задаток на участие в аукционе в электронной форме (далее – Задаток) в размере, указанном в п. 6.3. настоящего Извещения, должен быть внесен Заявителем на участие в аукционе в электронной форме (далее – Заявитель) на счет Оператора электронной площадки для проведения аукциона не позднее даты и времени окончания приема Заявок |
| 6.7. | Порядок возврата задатка | Указан в разделе 4 аукционной документации (приложение 1 к извещению) |
| 6.8. | Услуги Оператора ЭП | ВНИМАНИЕ! Оператором электронной площадки (Оператор ЭП) – АО «Сбербанк-АСТ» может быть установлено «вознаграждение за Услуги Оператора ЭП». Размер «вознаграждения за Услуги Оператора ЭП» определяется Тарифом. Пользователь выбирает соответствующий Тариф и заключает с Оператором ЭП договор присоединения об оказании услуг. Оператором ЭП могут быть установлены специальные условия взимания вознаграждения за оказание услуг по отдельным типам Торговых процедур. |
| 7. Требования к Заявителям аукциона | | |
| 7.1. | Требования к Заявителям аукциона | Заявителем может быть любое юридическое лицо или гражданин, в том числе индивидуальный предприниматель, претендующие на заключение договора аренды земельного участка, имеющие электронную подпись, оформленную в соответствии с требованиями действующего законодательства удостоверяющим центром (далее – ЭП), и прошедшие регистрацию (аккредитацию) на электронной площадке в соответствии с Регламентом электронной площадки АО «Сбербанк АСТ» торговая секция «Приватизация, аренда и продажа прав» (далее – Регламент). (ссылка на инструкции Пользователя: https://utp.sberbank-ast.ru/AP/Notice/652/Instructions) |
| 8. Срок и порядок подачи заявок на участие в аукционе | | |
| 8.1. | Дата и время начала приема заявок | 03.02.2024 в 09:00 (время московское) |
| 8.2. | Дата и время окончания приема заявок | 28.02.2024 в 17:00 (время московское) |
| 8.3. | Порядок подачи заявок | Заявка должна быть подана в электронной форме на электронной площадке http://utp.sberbank-ast.ru/AP Торговая секция «Приватизация, аренда и продажа прав» в соответствии с приложением к Аукционной документации и Регламентом электронной площадки АО «Сбербанк-АСТ». Перечень документов, которые должны быть приложены к Заявке, изложен в Аукционной документации (приложение 1 к извещению) |
| 9. Сроки рассмотрения заявок | | |
| 9.1. | Время и дата рассмотрения заявок | 29.02.2024 до 10:00 (время московское) |
| 10. Место и дата проведения аукциона | | |
| 10.1. | Дата и время начала аукциона | 04.03.2024 в 10:00 (время московское) |
| 10.2. | Место проведения аукциона | Электронная площадка – универсальная торговая платформа АО «Сбербанк-АСТ», размещенная на сайте http://utp.sberbank-ast.ru/AP в сети Интернет (торговая секция «Приватизация, аренда и продажа прав») |
| 10.3. | Срок отказа от проведения аукциона | 21.02.2024, до 23:00 (время московское) |
| 11. Порядок ознакомления с документацией | | |
| 11.1. | Место размещения извещения и аукционной документации | Извещение и аукционная документация находится в открытом доступе и размещена: информационно-телекоммуникационная сеть «Интернет» http://utp.sberbank-ast.ru торговая секция «Приватизация, аренда и продажа прав»; официальный сайт Российской Федерации в информационно-телекоммуникационной сети «Интернет» http://www.torgi.gov.ru ; |
| 11.2. | Порядок ознакомления с извещением и аукционной документацией | в периодическом печатном издании - бюллетене «Вестник» (на официальном сайте Администрации Холмского муниципального района https://holmadmin.gosuslugi.ru в разделе: «Деятельность» «Земельные и имущественные отношения» («Извещения») В информационно-телекоммуникационной сети «Интернет» - в любое время с даты размещения Извещения |

- Приложение:
1. Аукционная документация.
 2. Форма заявки на участие в аукционе.
 3. Проект договора аренды земельного участка.
 4. Выписка из Единого государственного реестра недвижимости на ЗУ.
 5. Решение органа местного самоуправления о проведении аукциона (Постановление)

Извещение о возможном предоставлении земельного участка для ведения личного подсобного хозяйства (приусадебный земельный участок), объекты гаражного назначения

Администрация Холмского муниципального района предлагает гражданам в аренду земельный участок из земель населенных пунктов государственная собственность, на которые не разграничена площадью 50 кв. м, с кадастровым номером 53:19:0010427:175, расположенного по адресу: Российская Федерация, Новгородская область, Холмский муниципальный район, Холмское городское поселение, г. Холм, ул. Братьев Башкировых, з/у 13 «а», с видом разрешенного использования – для ведения личного подсобного хозяйства (приусадебный земельный участок), объекты гаражного назначения.

Лица, заинтересованные в аренде вышеуказанного земельного участка в период с 03.02.2024 по 04.03.2024, должны подать заявление при личном обращении в Администрацию Холмского муниципального района по адресу: 175270, Новгородская область, г. Холм, пл. Победы, д. 2, обратившись в МФЦ, или посредством обращения, направленного через порталы государственных услуг Российской Федерации или Новгородской области, телефон для справок 8-81654-59-161.

Рассмотрение заявлений граждан и КФХ о намерении участвовать в аукционе на право заключения договора аренды указанного земельного участка состоится 05.03.2024.

При поступлении двух или более заявлений, соответствующих требованиям извещения, будет объявлен электронный аукцион на право заключения договора аренды земельного участка.

Извещение о возможном предоставлении земельного участка для ведения личного подсобного хозяйства (приусадебный земельный участок)

Администрация Холмского муниципального района предлагает гражданам в аренду земельный участок из земель населенных пунктов государственная собственность, на которые не разграничена площадью 505 кв. м, с кадастровым номером 53:19:0010417:224, расположенного по адресу: Российская Федерация, Новгородская область, Холмский муниципальный район, Холмское городское поселение, г. Холм, ул. Зиновьева, з/у 4 «г», с видом разрешенного использования – для ведения личного подсобного хозяйства (приусадебный земельный участок).

Лица, заинтересованные в аренде вышеуказанного земельного участка в период с 03.02.2024 по 04.03.2024, должны подать заявление при личном обращении в Администрацию Холмского муниципального района по адресу: 175270, Новгородская область, г. Холм, пл. Победы, д. 2, обратившись в МФЦ, или посредством обращения, направленного через порталы государственных услуг Российской Федерации или Новгородской области, телефон для справок 8-81654-59-161.

Рассмотрение заявлений граждан и КФХ о намерении участвовать в аукционе на право заключения договора аренды указанного земельного участка состоится 05.03.2024.

При поступлении двух или более заявлений, соответствующих требованиям извещения, будет объявлен электронный аукцион на право заключения договора аренды земельного участка.

Извещение о возможном предоставлении земельного участка для ведения садоводства

Администрация Холмского муниципального района предлагает гражданам в аренду земельный участок из земель населенных пунктов государственная собственность, на которые не разграничена площадью 529 кв. м, с кадастровым номером 53:19:0010321:278, расположенного по адресу: Российская Федерация, Новгородская область, Холмский муниципальный район, Холмское городское поселение, г. Холм, ул. Урицкого, з/у 40 «б», с видом разрешенного использования – ведение садоводства.

Лица, заинтересованные в аренде вышеуказанного земельного участка в период с 03.02.2024 по 04.03.2024, должны подать заявление при личном обращении в Администрацию Холмского муниципального района по адресу: 175270, Новгородская область, г. Холм, пл. Победы, д. 2, обратившись в МФЦ, или посредством обращения, направленного через порталы государственных услуг Российской Федерации или Новгородской области, телефон для справок 8-81654-59-161.

Рассмотрение заявлений граждан и КФХ о намерении участвовать в аукционе на право заключения договора аренды указанного земельного участка состоится 05.03.2024.

При поступлении двух или более заявлений, соответствующих требованиям извещения, будет объявлен электронный аукцион на право заключения договора аренды земельного участка.